Edición de 26 páginas

LA NACION

PRECIO EN TODO EL PAIS: VEINTE CENTAVOS

AÑO VII

SANTIAGO DE CHILE, JUEVES 8 DE NOVIEMBRE DE 1923

SUSCRICIONES: Por 1 año: $ 60.—Por 6 meses: $ 32
Por 3 meses: $ 17. — Por 1 año extranjero: $ 120

Núm. 2,490

Quintín Romero obtiene su segunda victoria en París

El campeón chileno de todos los pesos, el popular boxeador Quintín Romero, ha puesto de nuevo en evidencia ante el público parisién sus excepcionales condiciones de hombre de ring, confirmando triunfalmente las expectativas que sus numerosos amigos y admiradores cifraban en su vigor y sobre todo en su valentía, que es la mejor apreciada de sus características de peleador. Ha puesto "cut" al segundo round al boxeador francés Elure.

Nuestro campeón ha vuelto a a los concurrentes de la Sala Wagram con su magnífico "élan" combativo y su limpia escuela, basada en el ataque continuo, de frente, y buscando incesantemente la lucha. La América Latina y con ella nuestro país ha resonado de nuevo en los círculos deportivos de Francia y por obra del cable, del mundo entero, como un valor real y cuajado de promesas en el campo de la cultura física.

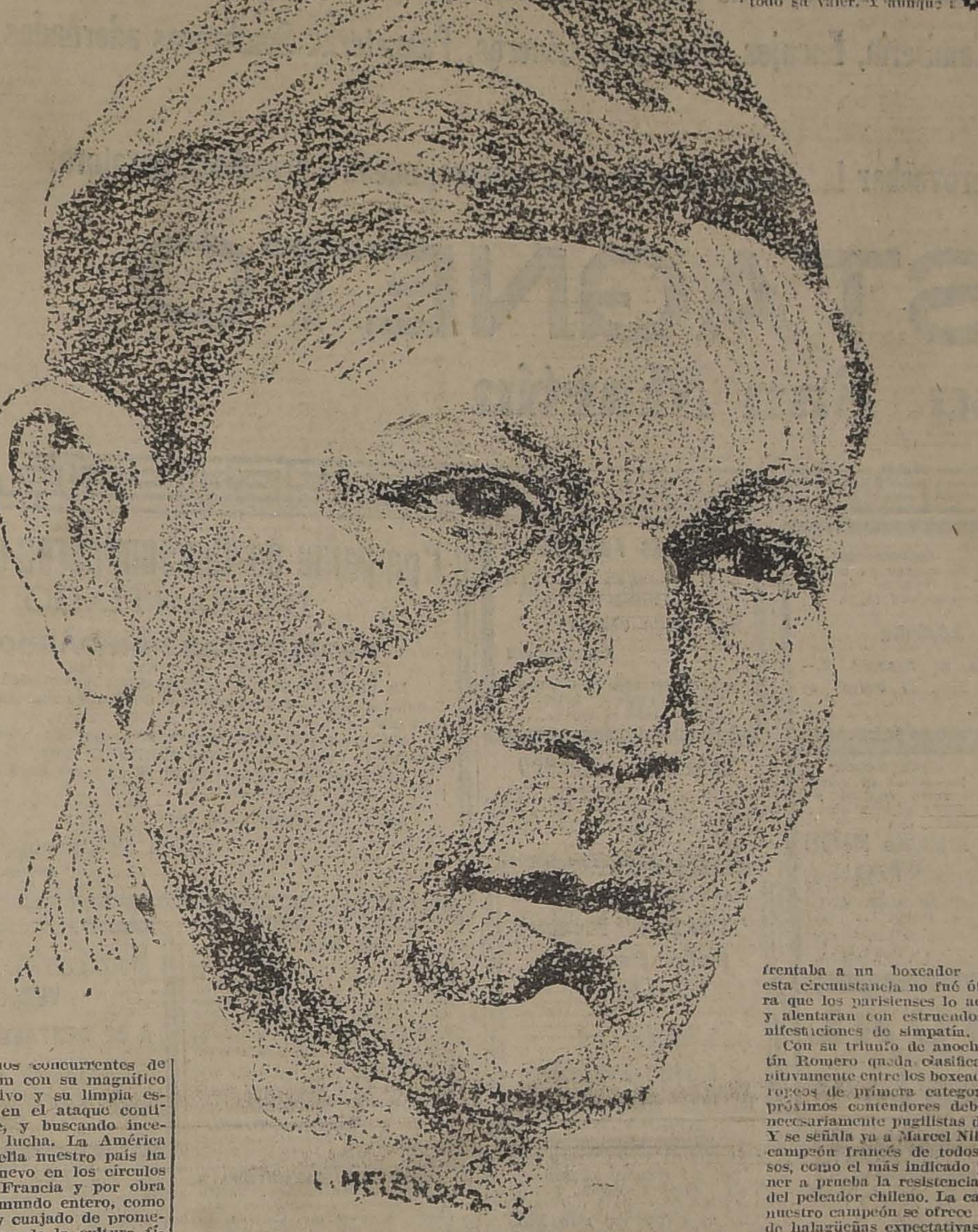

Popularizado ya en la capital francesa por su contundente victoria sobre el negro canadiense Larry Gains, "Romero Rojas", como le llaman allí, había atraído sobre este encuentro un expectante interés del público. Los que le conocían o estaban informados por la prensa de la potencia de su punch y su bravura, habían hecho de él el campeón favorito. Las apuestas estaban cargadas a su mano en considerable proporción, y eran muchos los que se arriesgaban a estipular que el boxeador chileno liquidaría la contienda a su favor dentro de los seis primeros rounds.

Circunstancias favorables que él mismo se había creado merced a su hermoso triunfo sobre el ágil boxeador canadiense, permitieron a Romero prepararse en espléndidas condiciones para esta pelea. Su manera leal y valiente de comportarse frente al contendor, su absoluta ausencia de petulancia y su sencillez le habían conquistado las simpatías de los círculos boxeriles de París. Managers y aficionados de experiencia lo alentaron con sus consejos y se disputaban como un honor proporcionarle facilidades para su entrenamiento.

En su presentación de anoche Romero no tenía ya en contra, como en la primera, el factor deprimente de un público frío o desconfiado. Ya no era un desconocido y se apreciaban sus cualidades en todo su valer. Y aunque se en frentaba a un boxeador francés, esta circunstancia no fué óbice para que los parisienses lo acogieran y alentaran con estruendosas manifestaciones de simpatía.

Con su triunfo de anoche, Quintín Romero queda clasificado definitivamente entre los boxeadores europeos de primera categoría. Sus próximos contendores deberán ser necesariamente pugilistas de cartel. Y se señala ya a Marcel Nilles, el ex campeón francés de todos los pesos, como el más indicado para poner a prueba la resistencia y valor del peleador chileno. La carrera de nuestro campeón se ofrece así llena de halagüeñas expectativas, y todo parece concertarse para que su jornada por los rings de Europa corresponda a las legítimas ambiciones que lo indujeron a abandonar temperalmente la vida apacible de su hogar para ir en busca de contendores que aquí ya no tenía y de prestigios con qué ilustrar el deporte chileno en el exterior.

Las noticias del match en Santiago

El interés del público por este encuentro se manifestó como en otras ocasiones por una continua afluencia de curiosos a nuestra imprenta y en sus inmediaciones, atraídos por el anuncio de que nuestro servicio informativo comunicaría los resultados del match por medio del alto-parlante de nuestras instalaciones radio-telefónicas.

Desde poco después de las 7 de la noche una numerosa multitud se había congregado frente a nuestra casa. Cuando un "flash bulletin" transmitido al público anunciaba el triunfo de nuestro compatriota por K. O., al segundo round, la multitud prorrumpió en estruendosas manifestaciones de entusiasmo, que se renovaron cuando, a medida que se recibían nuevos despachos con pormenores de la contienda, el alto-parlante los transmitía al público reunido en las proximidades y al mismo tiempo a los numerosos receptores radio-telefónicos que esperaban la noticia en distintos puntos del país.

El futuro contendor de Quintín Romero

Vencedor nuestro compatriota del excelente pugilista francés Elure, su manager, representante y admiradores deben preocuparse de los futuros adversarios del chileno.

Antes del encuentro de anoche, ya se daban los nombres de Marcel Nilles, Franck Moran y Herminio Spalla, campeón de todos los pesos de Europa.

Pero según se desprende de los últimos cables recibidos, el más probable competidor de Romero será Nilles, un pugilista que ha figurado desde hace mucho tiempo entre los boxeadores de primera categoría. Nilles es considerado como el más peligroso rival que se le presenta a Quintín en el viejo mundo. No sería erróneo declarar que Marcel Nilles es considerado el tercer campeón de Francia. Primero Siki, segundo Carpentier y después el próximo adversario del campeón de Chile.

Los últimos encuentros de Nilles fueron con Siki y Carpentier. El primero logró colocarle un golpe feroz dando con el blanco por tierra pocos segundos de comenzar la segunda vuelta. Según opinión de los más autorizados cronistas extranjeros que presenciaron el encuentro, ese match fué muy impresionante, pues el negro como no lo había hecho jamás, dió un golpe preciso en la mandíbula de su adversario.

Más tarde, cuando Carpentier quiso volver por sus fueros, fué Nilles el encargado de probar el estado en que se encontraba el "soldado de Francia". La suerte fué favorable a Carpentier.

Si Romero logra imponerse sobre Nilles, será a no dudarlo el campeón de Europa con quien se medirá nuestro compatriota. Herminio Spalla ha desafiado a Dempsey, de modo que si Quintín lo gana, es el chileno el que debe tener chance con el campeón del mundo.

Hechas estas consideraciones nuestros aficionados deben sentirse satisfechos de que Romero, el más modesto y estudioso de nuestros compatriotas, haya llegado a ocupar tan expectable situación en los tablados mundiales.

NECESITAMOS
empleado para atender a la venta de Nafta en Bomba de la vía pública, que pueda rendir fianza en efectivo. Sueldo y comisión.
WEST INDIA OIL COMPANY—BANDERA 620

LA ENORME CONCURRENCIA QUE SE ESTACIONO ANOCHE FRENTE A NUESTRA IMPRENTA PARA OIR LA DESCRIPCION DEL MATCH ROMERO - ELURE, POR MEDIO DEL RADIO PARLANTE.

Gran Ocasión
MUEBLES
Dormitorios, Comedores, Salones, Roperos, Peinadores, Aparadores y toda clase de muebles.
Catres de bronce, sommiers y colchones de lana.
PRECIOS DE REALIZACION
SAN DIEGO 460
Frente a la Plaza de Almagro
EL AGUILA

Azufreras en el Tacora
Actualmente en explotación, producción 60,000 quintales anuales; negocio de renta segura, venden
VACCARO Hnos., (Tacna)

Mueblería "La Argentina"
220 — BANDERA — 220. — Santiago
JOSE GURFINKEL
GRAN SURTIDO DE MUEBLES DE TODOS ESTILOS
FABRICA: CHILOE 1367 AL 1375
A precios más bajos que en todas las Mueblerías. Antes de hacer sus compras CONSULTE MIS PRECIOS.

Inundación de la Bodega
REALIZAMOS
cualquier precio en nuestro almacén,
ESTADO 74
los Neceseres, Maletas, Maletines, Cajas, Sombrereras, Carteras para señoras y caballeros, averiados.
N—7

Escobas
Ofrecemos por grandes y pequeñas partidas.
Ventas por mayor:
GUTTMANN, MAURER Y CIA.
MONEDA 1065
Ventas por partidas chicas:
Aguirre 1203, pasado Matucana

HOY a las 9 P.M. en el Teatro Avenida
Gran velada artística que terminará con un magnífico baile social
Los materiales eléctricos han sido facilitados por la casa
JUILLERAT & ALVAREZ
Santo Domingo 1177 :-: Teléfono N.o 4269 - Casilla 2066

CUAJO
"HANSEN" DANES LEGITIMO
A $ 4.50 M|C.
El tubo de 25 pastillas para 50 litros.
MERCERIA SANTIAGO
AHUMADA 368-376
Casilla 97-D :-: Teléf. Ing. 1953

AVISOS de REMATE

PENULTIMA PAGINA

HOY FERIA MATADERO.— ANIMALES.
MAÑANA FERIA MATADERO.— ANIMALES.
EL 15 de NOVIEMBRE CASA HABITACION, CATEDRAL esq. DE BULNES.
EL 15 de DICIEMBRE FUNDO TAHUINC

ULTIMA PAGINA

HOY URETA y Cía.— PRODUCTOS.
HOY VICTOR ARAYA.— MAQUINARIAS CATEDRAL 2241.
MAÑANA VICTOR ARAYA.— MENAJE DE CASA.— Av. DE LAS QUINTAS 5.
MAÑANA JOSE M. SAEZ.— JUDICIAL, MUEBLES Y MERCADERIAS DE ABARROTES.— SAN ANTONIO 71.
MAÑANA EDUARDO RODRIGUEZ.— ANIMALES.
EL 9 DE NOVIEMBRE REMATE DE HIJUELAS.
EL 10 de NOVIEMBRE CARLOS RIVAS VICUÑA.— CAJA DE CREDITO POPULAR.
EL 10 y 12 de NOVIEMBRE VICTOR ARAYA.— MERCERIA SAN PABLO, AHUMADA 232.
EL 12 de NOVIEMBRE "LA EQUITATIVA".
EL 15 de DICIEMBRE FUNDO TAMBO
EL 15 de NOVIEMBRE PROPIEDAD.
EL 19 de NOVIEMBRE PROPIEDADES DE LAS CALLES SAN FRANCISCO 450 Y NATANIEL 155.

ESTE ES EL MOMENTO
en que Ud. debe tener presente que un
SOMBRERO DE PAJA
Marca "THE ROSENBLITT HAT"
es el que le conviene, porque reune todas las cualidades que Ud. desee, que lo hacen ser el ideal de toda persona de buen gusto.
Lo encuentra a precios rebajados en la
FABRICA NACIONAL DE GORRAS Y SOMBREROS
DELICIAS 2636, FRENTE A LIBERTAD
SUCURSALES SOMBRERERIAS ROSENBLITT
Puente 616
CASI ESQ. SANTO DOMINGO
San Diego 1146
PASADO AVENIDA MATTA
Delicias 2818
ENTRE BASCUÑAN Y SAN ALFONSO
San Diego 2007
AL LLEGAR A FRANKLIN
NAHUM ROSENBLITT.

¡IMPORTANTE!

Sigue durante toda la presente semana, la grandiosa liquidación de: Menajes de casa, Cristalería, Porcelanas, Artículos eléctricos y Sanitarios; como también en las Secciones: Ropa Blanca, Bonetería, Camisería, Encajes, Bordados, Géneros, Paquetería. Sombreros adornados y Confecciones.

Recomendamos a nuestra clientela y al público en general, aprovechar los pocos días de esta semana, nuestra grandiosa baratura.

CASA CASTAGNETO

Alameda esq. San Martín

Empresa FORLIVESI
POMPAS FUNEBRES
Compañía 1037 - 1041
Teléfono Inglés 377

NOTA.— La más antigua y acreditada.— Servicios de 1.a clase a precios sin competencia.

Servicio nocturno permanente.

DEFUNCION

Ha fallecido nuestro querido esposo y padre, don

Ramón Bonifacie Carrasco

Rogamos a los que fueron sus amigos y a los nuestros, se dignen acompañar sus restos al Cementerio General, hoy Jueves 8 a las 5 P. M. El cortejo partirá desde calle Carrión 1911.

LA FAMILIA.

DEFUNCION

Habiendo dejado de existir nuestra querida e inolvidable hija, sobrina y nieta, señorita

ESTER TUDELA CESPEDES

Rogamos a nuestras relaciones se sirvan acompañar sus restos al Cementerio General, hoy a las 4 1/2 P. M. El cortejo partirá del Hospital de San Borja (por Marcoleta).

David Jiménez H.— Sabina C. de Jiménez y familia.

LA CONFIANZA
POMPAS FUNEBRES
SAN ANTONIO 62
Teléfono 689

NOTA.— Por fabricar en nuestros talleres todos los artefactos necesarios para una correcta presentación, ofrecemos servicios completos a precios muy inferiores a cualquiera otra Empresa.— A los empresarios de provincias, hacemos grandes descuentos.

DEFUNCION

Habiendo dejado de existir nuestro querido deudo

Ricardo Calvo Martínez

Rogamos se sirvan acompañar al Cementerio Católico hoy Jueves 8, a las 4 P. M., saliendo el cortejo desde la Casa de Orates (Pensionado).

LA FAMILIA.

LUTOS

Encontrará usted el mejor surtido en plaza, en el

MANTO ELEGANTE

PASAJE MATTE 28

Especialidad en Tocas y Sombreros de Crepé y Georgette. La Casa no tiene sucursal.

DEFUNCION

Ha dejado de existir en Chillán nuestra idolatrada hijita

Adelinita

Donato R. Espinosa G.— Adelina Solís de Ovando de Espinosa.

DEFUNCION

Ha dejado de existir nuestro querido padre y capitán de reserva, don

Armando Maruri O'Ryan

Sus funerales se efectuarán hoy a las 4 P. M. El cortejo partirá de Bilbao 413 (Providencia).

LA FAMILIA.

LOCAL

comercial en calle Ahumada o Estado, necesítase. Dirigirse:

CASILLA 3853
CORREO CENTRAL

N—7

POMPAS FUNEBRES
"LA HUMANITARIA"
San Diego esquina
Concepción

TELEFONO 244. MATADERO
Servicio desde 30 pesos.
Abierta toda la noche.

CASAS EN ARRIENDO

Ofrezco 36 casas en todos los barrios de Santiago, de $ 150 a 1,000 mensuales. Teatinos 420.— **Rafael Vargas P.**

PASTA PARA RODILLOS

"The Best" Printers Roller Paste Co. Ltd.

Unico Depositario para Sud América:

LUIS BOZZI

Santiago. BANDERA 131, CASILLA 3693

Compañía de Consumidores de G
DE SANTIAGO

PROPUESTAS POR CARBON

La Compañía pide propuestas para la provisión de Toneladas métricas de Carbón de Piedra de marcas para gas.

Las bases y especificaciones se proporcionan en la taría de la Compañía, SANTO DOMINGO 1061.

Las propuestas se abrirán el 15 de Noviembre de las 3 P. M. en la Gerencia.

Santiago, Octubre 23 de 1923.

PEDRO ERRAZURIZ TAGLE
Gerente

Sociedad Carbonífera de Máfil

Por acuerdo del Directorio, cítase a Junta General Extraordinaria de Accionistas para el Lunes 12 de Noviembre próximo, a las 4 P. M., en su oficina, calle Compañía N.o 1289 para tratar de la reforma de los Estatutos en lo referente al objeto de la Sociedad y del aumento del capital social.

El Registro de Transferencias permanecerá cerrado desde el 2 hasta el 12 de Noviembre, inclusive.

EL DIRECTORIO.

Santiago, 31 de Octubre de 1923.

N—12

Maiz Eureka Naci
VENDO
A 50 CENTAVOS el
EUGENIO LYON
Casilla 3013, Santiago
nos 1148

GUIA PROFESIONAL

ABOGADOS

ABOGADOS
GABRIEL [illegible] — SALVADOR DE LA VEGA
Estudio: Morandé [illegible] Interior, 3-6. [illegible] Teléfono 1960.

ERNESTO BARROS JARPA
Atiende sus asuntos profesionales el señor Agustín Barros Jarpa, en Moneda 835.

JUAN BARROS RIESCO
Oficina: Huérfanos 1135. Domicilio: Carreras [illegible].

[illegible] CHACON DEL CAMPO.
Morandé 400. Bajos. Teléfono [illegible].

FEDERICO DUNCKER BIGGS
[illegible] Banco [illegible] Casilla 2139 Teléfono 295.

ALBERTO DURAN E.
Huérfanos 1230. Oficina 8. Casilla [illegible].

NICANOR ELGUETA
Galería Alessandri 15 A. Teléfono [illegible] Asuntos civiles, comerciales, mineros y criminales.

[illegible] ERRAZURIZ LAZCANO
LUIS A. QUINTEROS T.
Amunátegui 301. Teléfono 633.

[illegible] GALLARDO NIETO
[illegible] 103, altos. Teléfono 2545.

HECTOR ARNALDO GUERRA
Asuntos criminales, nulidades matrimonios. Divorcios. Teléfono 435. Santo Domingo 1251.

OSVALDO HEVIA L.
Morandé N.o 244. Casilla 1331.

MANUEL MERINO E. — LUIS MERINO E.
Bandera 166. Teléfono 2077. Casilla [illegible] 10-11 y 4.30-6.

LORENZO MONTT — AMBROSIO MONTT WILMS
Compañía 1307. Teléfono 1307.

LUIS MALAQUIAS CONCHA
Civiles. Criminales. Casaciones. — Compañía 1205. Casilla 1038.

BERNARDINO LEIVA
Abogado.—Bandera 552. Casilla 2068.

MANUEL OLIVA
Galería Alessandri 15-A. Teléfono N.o 3303. Juicios civiles y criminales.

ROBERTO DE PETRIS
Estudio y domicilio; Galería Alessandri: 325. Segundo piso. Teléfono 156. Casilla 4044.

ANTONIO PLANET O.
Especialmente cuestiones comerciales. Estudio: Bandera 160. Casilla Santiago. Huérfanos 2334. Oficina: N.o 4034. Teléfono Inglés 1137. 10-11 A. M., 4-6 P. M.

HUBERTO SALGADO GALLARDO
Criminalista. Alegatos Corte. Asuntos civiles, militares. Estudio, domicilio: Bandera 667.

LISANDRO SANTELICES E.
Abogado. Compañía 1246. Teléfono 831.

LUIS SALAS ROMO
Abogado. — Compañía 1378. Lunes en Valparaíso. Prat 136. De 2 a 5.

HUMBERTO YAÑEZ VELASCO
Agustinas 618. Teléfono 1614.

ANIBAL VERGARA BARROS
Abogado. Teatinos 14. De 10 a 12.

INGENIEROS

ALFREDO LEA PLAZA
Moneda 1168. Teléfono 137.

RAFAEL TORREBLANCA
Oficina técnica. Galería Alessandri 30. Casilla 952. Teléfono 1349.

MEDICOS

Dr. AMESTI
Cirugía. Enfermedades señoras. San Martín 45. Teléfono 3742. De 4 a 5.30.

Dr. AMENABAR OSSA
Oculista. Catorce años Europa, ocho años Médico Director Hospital de

Dr. ALCAINO
Oído, nariz, garganta, vías lacrimales. Especialista Hospital Salvador y Niños, 3-5, Dieciocho 257. Teléfono 257.

Dr. CARLOS D. AGUIRRE
Vías urinarias, venéreas; sífilis. Carmen 191. Consultas: 5-7.

Dr. ARNELLO
Cirugía, anestesia general, venéreas. García Reyes 17. De 12-3. Hospital San Vicente. 4-5.

Dr. ANIBAL ARIZTIA
Enfermedades niños. Consultas: 1.30 a 3.30. Teléfono 1547. Huérfanos 1724.

Dr. BUNSTER
Médico Hospital San Juan de Dios. Asistencia Pública. Santa Rosa 28. Consultas: 2 a 3. Teléfono 3476.

ARTURO BARRAZA ARAYA
Médico cirujano
Especialidad vías urinarias, venéreas y sífilis. De 3 a 6. Puente 557.

Dr. BORQUEZ SILVA
Estudio Europa. Pulmón, corazón, estómago, intestinos. Rayos X. 2-6. A. Prat 50. Teléfono 19. Matadero.

Dr. J. BRONFMAN
Regresó de Europa. Cirugía Ginecología. Venéreas. 2 a 5. Compañía 1463. Teléf. 3457. (Teléf Domicilio 3086).

Dr. BISQUERT
Vías urinarias, sífilis. Moneda 859. De 2 a 6. Casilla 2563. Teléfono 956.

Dr. RIFO BUSTOS
Estudios en Europa, medicina interna, preferentemente corazón, estómago. 2 a 5. Cochrane 177.

Dr. JULIO BUSTOS
Médico de ciudad de Santiago. Medicina interna. Niños. Sífilis. Recoleta 767. De 2 a 4.

Dr. ROBERTO BALTRA G.
Medicina general. Vías urinarias. 3.30 a 6 Ahumada 11. Teléfono 170. Parque.

Dr. BARRENECHEA
Oculista y especialista en oídos, nariz y garganta. Estado 91. Regresó.

Dr. BRAGA CASTILLO
Rayos X. Merced 136. Teléfono 1393. Consultas de 9 a 10 y 1 a 4.

Dr. MARIANO BAHAMONDES RUIZ
Cirugía. Ginecología. Ahumada 17. 3 a 5. Domicilio: Delicias 1230.

Dr. H. CORONA T.
Se dedica exclusivamente a exámenes de laboratorio. Delicias 868.

Dr. RODOLFO CASTILLO
Oído, nariz garganta. De 2 a 5. Delicias 116.

Dr. FERNANDO CRUZ
Internista. Especializado pulmón, en Europa. Rayos X. Santo Domingo 821. 2-4. Teléfono 2681.

Dr. ALDO CONTRUCI
Estudios Europa. Medicina interna. Sífilis. **Agustinas 1729. 3.30 a 4.30. Teléfono 2340.**

Dr. LEON CHONCHOL
Medicina general. Rayos X. Sífilis, piel. Venéreas. Consultas: 3-5. Serrano 34.

Dr. CHARLIN
Profesor de enfermedades de la vista. Consultas: 2-6 P. M. Compañía 2115. Teléfono 232.

Dra. JULIA CLAVERIA
Medicina general. Niños. Tratamiento del asma. Consultas: 1-3. Castro 107.

Dr. EDUARDO CRUZ COKE L.
Medicina interna. Merced 305. 5 a 6.30.

Dr. CROIZET
Profesor de la Facultad de Medicina. Consultas: 1-3. Dieciocho 191.

Dr. CASTAÑEDA IGLESIAS

Dra. JUANA DIAZ MUÑOZ
Especialista enfermedades señoras y niños. 2-6. Delicias 855. Teléfono 1715.

RODRIGO DONOSO GAETE
Medicina interna. Lunes, Miércoles y Viernes. 3 a 5. Santo Domingo 1474. Teléfono 256.

Dr. DODDS
Cirugía, huesos, injertos óseos, cirugía cráneo-cerebral, de la médula y nervios. Estudios Estados Unidos. Europa. 21 de Mayo 572. 3-5.

Dr. RICARDO DONOSO
Enfermedades del corazón, pulmón. Regresó de Europa. 2.30 a 4.30. Agustinas 619.

Dr. PAULINO DIAZ
De 1.30 a 4. Enrique Concha 42. (Entrada por Delicias o Erasmo Escala).

Dr. CARLOS DOREN N.
Enfermedades de señoras. Cirugía. Monjitas 526. Teléfono 2371. Consultas: 1 a 4.

Dr. DIMITSTEIN
Agustinas 1303, esquina Teatinos. Rayos X. Medicina general, especialidad corazón, pulmón, estómago e hígado. 1-4. Teléfono 45.

Dr. IGNACIO DIAZ MUÑOZ S.
Medicina general. Vías urinarias. Hora: 2.30 a 5.30. Bandera 574. Teléfono 2424.

Dr. GEORGES DAUBAS
Consultas: 2-4. Amunátegui 36. Teléfono Inglés 3679.

Dr. ENDARA
Medicina interna. Especialmente estómago, corazón, obesidad. 1.30 a 4. Delicias 2391.

Dr. ESPINA
Rayos X. Medicina interna. Estudios Europa. Delicias 1229 esquina Gálvez. Teléfono 2102. De 1.30 a 4.

Dr. FUENZALIDA CORREA
Partos, cirugía, enfermedades señoras. Consultas: de 1 a 3. Merced 463.

Dr. FUENZALIDA BRAVO
Profesor extraordinario. Enfermedades de niños. Merced 560. Teléfono 721. 2-4.

Dr. FONTECILLA
Estudios en Europa. Afecciones pulmonares y nerviosas. Rayos X. Delicias 1626.

Dr. ANIBAL GREZ
Oídos, nariz y garganta. De 3.30 a 5.30. Merced 324. Teléfono 3555.

Dr. Carlos Garcés Baeza
Delicias 1276. Teléf. 3747
Exámenes químicos, bacteriológicos. Reacción Wassermann. Rayos X. Medicina interna 1 a 5.

Dr. ENRIQUE GONZALEZ H.
Estudios Europa, especialmente estómago, intestinos, hígado, diabetes. Obesidad, reumatismo. Ejército 644. De 1 a 3.30.

Dr. FELIX GROHNERT B.
ENFERMEDADES DE LA PIEL SIFILIS Y VENEREAS
Luz Ultra-Violeta.— Radioterapia, de 2 a 5. Ejército 381.

Dr. GREENE
Estudios Europa. Cirugía y Ginecología. San Martín 509. 2-4. Teléfono 2860.

DOCTOR GIANELLI
ESTUDIOS EUROPA
SIFILIS PIEL VIAS URINARIAS
21 de MAYO 562
CONSULTA de 2 a 6

Dr. JUAN ANTONIO GALLO

Dr. GARCIA COLLAO
Estudios Europa. Ojos, nariz, garganta y oídos. San Antonio 148. De 4 a 6.

A. ICAZA BARROS
Médico-cirujano. Santo Domingo 792. Teléfono 2809.

Dr. ALEJANDRO INFANTE
Enfermedades niños. Médico Hospital de Niños San Luis. Consultas: 2-5. Delicias 253.

Dr. AGUSTIN INOSTROZA
Cirugía general, especialmente de niños. Sífilis, 1-6. Puente 583.

Dr. JOHOW
Estudios Europa. Cirugía y ortopedia. Adultos, niños, 3-4. Santo Domingo 1523.

Dr. ROBERTO JARAMILLO
Ejército 707. Teléfono 142. Parque.

Dr. KORNER ANDWANTER
Estudios en Estados Unidos. Cirugía, ortopedia. Consultas: 1-4. Santo Domingo 623.

INSTITUTO RADIOLOGICO
Radioscopía, radiografía, radioterapia, aplicaciones radium.

Dr. ADOLFO KAPLAN
Estudios Estados Unidos y Europa. Compañía 1129.

Dr. H. LEA-PLAZA
Estudios en Europa. Compañía 2115. De 2-5. Teléfono 3880.

Dr. TEODORO LEIBLE
Enfermedades nerviosas. Medicina interna. Rayos X. Lunes, Miércoles, Viernes, 5-7. Martes, Jueves, Sábado: 2-4. Olivos 794.

Dr. LABRA LETELIER
Nariz, garganta y oídos. Consultas: de 2 a 5. Compañía 1361.

Dr. ARMANDO LEON L.
Cirujano. Compañía 1909. Martes, Jueves, Sábado. 1-3. Teléfono 2845.

Dr. LOIS
San Pablo 1236. Medicina general. Vías urinarias. Sífilis. De 1 a 4.

Dr. LAVAL
Medicina interna. Amunátegui 31. De 1-2. Domicilio: Cochrane 346.

Dr. MEZA OLVA
Estudios Europa. Medicina interna. Sífilis, 4 a 6. Dieciocho 268. Teléfono 1769. Domicilio: Vicuña Mackenna 955. Teléfono 9. Santa Elena.

Dr. MONTERO
Enfermedades piel, sífilis y venéreas. Delicias 1694 esquina Castro.

Dr. MOORE FUENZALIDA
Enfermedades señoras. Cirugía. 1.30 a 3.30. Vergara 155. Teléfono 3074.

Dr. JUAN MARIN
Consultas: Amunátegui 85. Teléfono 3477.

Dr. MUJICA BARBE
Medicina interna. Ginecología, sífilis. 4.30-6. Nataniel 183. Teléfono 50.

Dr. MORALES BELTRAMI
Medicina general. Especialmente niños. Catedral 2257. De 1 a 2.

Dr. JUAN MONTENEGRO M.
Enfermedades de niños. Compañía 1770. Teléfono 2120.

Dr. MALBRAN
Enfermedades internas y nerviosas. De 2 a 6. San Antonio 584.

Dr. OSCAR MELENDEZ
Medicina interna. Sífilis. Merced 778. De 3-5. Domicilio: Sazié 2007. Teléfono 2246.

Dr. MOUAT S.
Ginecología, partos; ex-jefe Clínica Ginecología Doctor Korner. Echaurren 225. De 1 a 4.

Dr. MUJICA
Profesor enfermedades de la vista, ojos artificiales. De 10 a 12 y 1.30 a 3. Recoleta 868.

MANUEL MORENO

Dr. A. NUÑEZ ZAMORA
Martes, Jueves y Sábado, 2-5. Maturana 289. Teléfono 291. Estación.

Dr. A. CUSTODIO POBLETE
Medicina interna y niños. Recoleta 65. De 1.30-2.30. Teléfono 4365.

Dr. ORREGO PUELMA
Médico Hospital San Juan de Dios. De 1.30 a 3.30. Agustinas 1214. Teléfono 1217.

Dr. LUIS OPAZO P.
Jefe Policlínica Niños Profesor Sanhueza. Compañía 3007. De 1 a 3.30.

Dr. OEXLERICK
Medicina interna, enfermedades de niños. Teléfono 383. Catedral 1488.

Dr. MARCIAL PARADA
Oídos, nariz, garganta. De 3 a 5. Santo Domingo 831. Teléfono 1859.

Dr. ALBERTO NANATT
Médico jefe Policlínico Prof. García Guerrero. Pulmón, corazón, estómago, hígado, Rayos X. Teléfono 1211. Huérfanos 1819. De 2 a 4.

Dr. DAVID PULIDO I.
Enfermedades niños. Santo Domingo 1790. Teléfono 2152. De 1 a 4.

Dr. PRUNES
Estudios Europa, jefe clínica. Piel, sífilis, venéreas. Merced 490. Casilla 2896.

Dr. PANTOJA
Corazón, pulmón, estómago, sífilis, 2 a 4 7 a 8. Teléfono 574. Santo Domingo 1030.

GUILLERMO PUELMA
Médico cirujano. 171 Avenida Vicuña Mackenna. Ausente en Europa.

Dr. OSCAR PERALTA
Medicina general, señoras. 3 a 4.30. Prat 672. Teléfono 194, Matadero.

Dr. PAREDES P.
Ex-jefe clínica Prof. Korner. Enfermedades señoras. Medicina, cirugía. 2-4. Amunátegui 33.

Dr. NACIANCENO ROMERO
Laboratorio: Puente 582. De 5 a 7. Casilla 3871.

Dr. EDUARDO DE RAMON
Regresó de Europa. Cirugía, enfermedades señoras. 1 a 3. Agustinas 1606. Teléfono 3623.

Dr. ALBERTO RAMUSEN J.
Carmen 47. De 4-6. Teléfono 3022 Riquelme 47. De 1 a 4. Teléfono 1642.

Dr. JOEL RODRIGUEZ J.
Estudios Europa. Medicina interna. Especialmente estómago, intestinos. Rayos X. De 2 a 4. Amunátegui 539. Teléfono 2810.

Dr. DEL RIO GUNDIAN
Medicina interna. De 2 a 4. Trasladóse Santo Domingo 2084.

Dr. ROBERT DE LA MAHOTIERE
Estudios París, Berlín. Médico Hospital San Juan de Dios. Especialista en enfermedades corazón. Electrocardiografía. Rayos X. Ortodiografía, poligrafía. Compañía 1973. De 2.30 a 5. Casilla 3343.

INSTITUTO SANITAS
AGUSTINAS 1955
Laboratorio. Autovacunas. Radioscopías. Terapia de Radium y de Rayos X. Luz ultra-violeta. Aplicaciones eléctricas. Inhalaciones de Radium. Baños de ácido carbónico. Diatermia.

Dr. SCROGGIE
Especialidad enfermedades de niños. Jefe de clínica de niños. Universidad de Chile. Consultas de 2 a 4 P. M., Claras 490.

Dr. SUAREZ ALVAREZ
Oculista, jefe Clínica Oftalmología. Trasladóse Compañía 1480. De 1-3.

Dr. CESAR RODRIGUEZ LEON
Medicina interna general. Adultos y niños. 1-3. Catedral 2607.

Dr. SANTANDER
Estudios Europa. Corazón, riñón, sífilis, especialmente estómago, intestinos. Rayos X. Laboratorio: Alameda 2131. De 2 a 5.

Dr. SANCHEZ DEL POZO
Medicina interna. De 2 a 4. Monjitas 559. Teléfono 3328.

Prof. Dr. SOTO PARADA

Dr. MARCOS A. SEPULVEDA R.
Laboratorio: Bandera 736. Teléfono 223. Exámenes completos sangre, orina, esputos, etc. Cultivos autovacunas. Abierto a toda hora.

Dr. CRISTOBAL SAENZ
Estudios en Europa. Afecciones médico-quirúrgicas del abdomen. Especialmente estómago, sífilis. Rayos X. 2 a 4. Agustinas 1889. Teléfono 3098.

GABINETE DE MECANOGRAFIA
Instituto Superior de Educación Física, Morandé 750. El Gabinete estará a cargo del Dr. **R. SIEVERS.** Consultas: Martes, Jueves y Sábado, de 4 a 5.

O. SCHWARZENBERG Th.
Médico-cirujano. Enfermedades de niños. De 2 a 3, Santo Domingo 1523.

Dr. STOLTING
Oculista, médico recibido Alemania y Chile. Compañía 1392. De 3 a 5.

Dr. HELLMUTH SIRVERS W.
Médico cirujano. Domicilio; Molina 632. San Antonio 375. De 2 a 3.30

Dr. TAPIA FERNANDEZ
Maestranza 1106. Consultas: de 2 a 3.50.

Dr. TORRES TORRES
Jefe clínica Prof. Korner. Enfermedades señoras y cirugía. Catedral 1249. De 2 a 5.

Dr. VEGA MACHER
Exclusivamente pulmón. Nataniel 109. De 2 a 3.30. Lunes, Miércoles y Viernes.

Dr. J. M. VERGARA KELLER
Regresó Europa. Partos, ginecología. Agustinas 828. De 2-4. Teléfono 2855.

Dr. RAUL VENTURA JUNCA
Médico Hospital Salvador. Medicina interna. Corazón y sangre. 4.30-5. Monjitas 559. Teléfono 3828.

Dr. VILLAGRA
Estudios Europa. Unicamente pulmón. Rayos X. 2-6. Dieciocho 437-A. Teléfono 134 (Parque).

Dr. JAIME VIDAL OLTRA
Ex-director Sanatorio San José. Pulmón, corazón, tubo digestivo. Laboratorio. 3-5. Puente 557.

Dr. G. F. VIDAL S.
Consultas: 4 a 6. Delicias 2646. Teléfono 245 (Estación).

Prof. VARGAS SALCEDO
Cirujano. Martes, Jueves y Sábado. 2 a 5. Teatinos 354. Teléfono 1060.

Dr. VICUÑA HERBOSO
Jefe clínica, servicio Prof. García Guerrero. Hospital San Vicente. Medicina interna, especialmente enfermedades del corazón. Martes, Jueves Sábado. 2.30 a 4.30. Almirante Barroso 270. Teléfono 1053.

Dr. YAÑEZ G.
Estudios Europa. Piel, sífilis, venéreas. Traslacóse Compañía 1776. De 3-6. Casilla 618.

Dr. WAUGH ALDUNATE
906-914. Estudios en Europa. Medicina interna. Especialmente enfermedades internas. Venéreas. Sífilis. Reacción Wassermann. 2-4.30. Compañía 1853.

Dr. WEIMSTEIN
Estudios Europa. Enfermedades de la piel. Sífilis y venéreas. Radioterapia y luz ultra-violeta. Agustinas 1357, de 2-5.

Dr. WIREN
Oídos, nariz, garganta. Compañía 1306. De 2 a 3.

DENTISTAS

Dr. CLODOMIRO CONTRERAS
San Antonio 451. Teléfono 3692. Horas: 9-11 y 3-6.

Dr. A. DE LA FUENTE
Trasladóse Catedral 1230. Larga práctica Dr. Valenzuela Basterrica.

Dr. CERDA LOPEZ
Dentista. Atiende en la Clínica Dr. Valenzuela Basterrica. Riquelme 17. Teléfono 1642.

FORTUNATO ENCINA
Especialmente puentes, placas, co-

Dr. GALLARDO GONZ
Estudios en Philadelphia. tas diurnas y nocturnas. 26. Regresó.

CLINICA DENTAL FERRA
M. VALDIVIESO MORA
Precios módicos. San An

PEDRO MENDEZ
Estudios: Estados Unidos. Precios antiguos. Huérfan

MUÑOZ LOBOS Er
Extracciones sin dolor. mo, puentes, placas. Tra rápidos. Compañía 1852.

LUIS PLAZA
Diez años Jefe Clínica Prof. zuela Basterrica. Extracc fíciles, cloroformo. Serrano jos, próximo Delicias.

GERMAN UGARTE DO
Dentista. Trasladóse: San 574

CLINICA DENTAL Dr. V ZUELA BASTERRICA
Atendida por Médico - Ciru cuatro dentistas especialistas quelme 47. Teléfono 1642.

DOCTOR ROGAT
ESPECIALISTA PIORREA-ALVE
ENCIAS SUPURAN
DIENTES MOVIBLE
BOLSA COMER
OF. 414. 415

VETERINARIOS

SCHMIDT HERMAN
Enfermedades animales en Llamados domicilio. San A 457. Teléfono 3649, de 9-11

HOSPITAL VETERINARI
Alberto Guerrero
Médico veterinario. Ingeniero noma. Cotapos 1186, (Inde cia). Teléfono 10. Palma.

ARQUITECTOS

EDUARDO TASSO
Construcciones, transforma reparaciones. Honorarios: ciento. Planos y presup Huérfanos 1258.

MATRONAS

SARA OSORIO DE GONZ
Matrona. Pensionado partic ra partos y curaciones Asistencia a domicilio. Rosa

PENSIONADO PARTICULA
Mercedes Rojas, Matrona: San go 930. Recibo enfermas nes internas. Consulta toda

MATRONA ERAZO
Recibe pensionistas. Atiende micilio. Inyecciones. Hu 2460.

Mme. R. FEAGNAUD
Matrona francesa. Trasladóse nida Matta 72, entre Vicuña kenna y Santa Elena.

CLINICA PRIVADA DE OB TRICIA
Señora Reyes, Matrona gista. Establecimiento atendido por dos cirujanos listas. Recibo enfermas de partes del país. Partos. módicos. Consultas gratis. ralda 636.

ANA G. VARGAS BARSE
Partos. Recibe pensionistas chrane 955.

MATERNIDAD PARTICULA
Recibo pensionistas. Partos $ 50. Curaciones. Consultas San Diego 267.

CARMELA TORO G.
Parto. Asistencia toda hora. bo enfermas. Matucana 842.

VARIOS

Dr. WINKELMANN
Gonorreas antiguas, afecciones a la próstata, etc.

LA NACION
Santiago, 8 de Noviembre de 1923

LOS INTERESES ELECTORALES Y EL INTERES DEL PAIS

Un grave estado de tensión caracteriza este momento de la vida nacional. Los acontecimientos políticos relacionados con la jornada electoral del año próximo se han precipitado hacia el primer plano de las preocupaciones públicas, en un grado que llega a hacerse peligroso para la buena atención de los asuntos nacionales de verdadera urgencia y de alcances más altos y más grandes que el interés de predominio o influencia de los partidos y sus hombres.

Es entonces el momento de reflexionar un poco antes de continuar por este camino adelante, y antes de que los apasionamientos propios de estas desinteligencias basadas en intereses político-electorales lleguen a producir situaciones sin salida cuya única víctima es el país y su prestigio, la Administración Pública y su personal, las finanzas nacionales y el funcionamiento regular de las instituciones del Estado.

Nada más legítimo, sin duda, que el ejercicio del derecho de fiscalización por los miembros de nuestro Cuerpo Legislativo. Pero en el caso presente, en que un Gobierno formado por personalidades de elevado prestigio e insospechable imparcialidad frente a las luchas de los partidos presido la gestión de los negocios públicos en una hora de excepcionales dificultades financieras, económicas y sociales, no podemos suponer ni aceptar que alrededor de las menudas divergencias que suscito la vida política, falten medios de favorecer toda solución que en primer término evite perturbaciones a la labor de Gobierno y legislación que reclaman las críticas circunstancias del país.

Ninguna autoridad, ningún partido ni hombre público alguno consciente de sus deberes puede amparar ataques a las libertades públicas y a la altísima función democrática de la generación de los poderes electivos del Estado. Todos los hombres de bien deben unirse para resguardar con serenidad y mesura, que no excluye la energía, esta arca santa de nuestras instituciones republicanas. En las Juntas Inscriptoras de Santiago, como en las apartadas comunas de Los Sauces, de Maullín o Achao, debe existir una sola norma para proceder y un solo criterio para juzgar, sin apasionamientos ni intemperancias que envenenan los debates políticos y agravan la situación que se quiere remediar.

Tenemos desgraciadamente una vieja tradición de estériles luchas eleccionarias. Los anales de nuestro Parlamento están llenos de debates que fueron en un tiempo la lucha por la libertad electoral y que culminaron en el más sangriento y penoso conflicto que ha enlutado la historia de la República. Pero de allí mismo el país sacó una lección y una enseñanza. La intromisión autoritaria manifestada por la fuerza, la violencia, el atropello, perdió casi en absoluto su eficacia y vino la acción disolvente y corruptora de los propios organismos generadores del poder electivo, el abuso de funciones, la burla de la ley, la ventaja fraudulenta del que tiene la mayoría en una junta o colegio electoral, cuando no la acción de las masas, de las turbas inconscientes lanzadas al desorden y al vejamen en nombre de los principios de libertad que ellas mismas desconocen y conculcan.

Pero todo esto ha ido también haciendo su época. Un sentimiento de solidaridad social y política se ha levantado para condenar en igual grado al funcionario que abusa de su puesto, al cacique lugareño que constituye un feudo electoral en beneficio propio y a la turba irresponsable que deja entregado el ejercicio de los derechos cívicos a las intemperancias del tumulto de la calle.

Y ha influído en todo esto no sólo la experiencia dolorosa del conflicto pasado y el progreso natural de la cultura del pueblo, sino además el peso enorme de los problemas que hoy gravitan sobre el Estado moderno e imponen inexcusables responsabilidades a los poderes constitucionales.

Hay sin duda un deber de partido, que se traduce en la necesidad de velar porque no se aminore la representación que legítimamente le corresponde a una colectividad política. Hay un deber más alto en resguardar las libertades públicas y mantener a las autoridades, sean administrativas o simplemente electorales, dentro de la órbita de sus atribuciones. Pero hay además un deber más alto aún, más inmediato y urgente, que es evitar la bancarrota fiscal, la desorganización administrativa y el desquiciamiento del país.

Es indispensable conciliar el ejercicio de estos deberes y no descuidar los últimos ante la agitación un tanto nerviosa y de sonora resonancia que siempre acompaña al interés meramente partidarista.

No hace mucho criticamos con pesar las reclamaciones de la hora con que un miembro de los Partidos de la Alianza frustrara las sesiones del Senado y la señalamos como una incomprensión de la grave situación del país. Hoy tenemos que repetir lo mismo ante las interrupciones que en la presente semana ha sufrido el normal funcionamiento de las Cámaras. Si ellas son nacidas de quejas a que dé motivo la actitud del Ministerio, el camino indicado es el debate parlamentario para esclarecer los hechos, deslindar las responsabilidades y llegar, si es justo, a la censura y al derrumbamiento del Gabinete.

Este es el derecho de las mayorías; pero ellas tienen también un deber, y es no olvidar que tras del incidente electoral, del debate, de la censura, de la crisis, está el país con sus necesidades, sus angustias de hoy, sus inquietudes y zozobras de ma-

responder ante el Congreso y ante el país de que las severas normas de prescindencia y de garantía a todos los derechos que ha impartido a sus subordinados frente a la lucha eleccionaria de 1924, han sido estrictamente observadas y serán severamente mantenidas. Si los cuerpos legislativos necesitan verificarlo, el camino indicado como más eficaz es la designación de comisiones de su propio seno que rindiendo un leve sacrificio de tiempo y de esfuerzo pueden establecer la efectividad o falacia de los denuncios circulantes. En esta forma se lograría el doble beneficio de obtener sobre los hechos una luz directa y definitiva y de proseguir sin perturbaciones ni demoras la labor de gobierno y legislación que el Gabinete desea impulsar como objetivos fundamentales del programa eminentemente administrativo con que llegó a la Moneda.

Pero no se debe olvidar que de la acción del Parlamento depende en la actualidad la solución inmediata, y la única posible en las presentes circunstancias, de las urgencias del Erario, que se traducen en una situación dolorosísima para el personal de administración pública y en graves daños para los intereses comerciales, industriales y de diverso orden relacionados con las finanzas del Estado. El Ejército y la Marina están en gran parte impagos; la mayoría de las reparticiones públicas mantienen a su personal sin sus sueldos de varios meses. La atención de numerosas exigencias de la salud y la vida nacional, suspendidas por falta de fondos. Y uniformados los criterios en el sentido de no recurrir a procedimientos fiduciarios o a empréstitos improvisados para llenar los vacíos de la caja fiscal, hay unanimidad para reconocer que la vía indicada para resolver este problema es la aprobación rápida de los nuevos tributos en proyecto. Sin embargo, el impuesto a la renta, en el trance final de su tramitación parlamentaria, por haberse frustrado la penúltima de las sesiones especialmente consagradas a su discusión, ha venido a sufrir un retraso que hace abrigar aprensiones penosas.

El recuerdo de tantos ejemplos edificantes con que se ha ilustrado la vida parlamentaria del país por inspiraciones surgidas del Senado de la República, nos dicta una íntima resistencia a relacionar este abandono de esa labor de suprema urgencia con los sucesos de carácter político que el lenguaje vocinglero de los telegramas de sabor electoral ha dado al público en los últimos días. Ese alto cuerpo que debe representar el sentimiento de estabilidad del país no podría volver la espalda a sus tradiciones de espíritu público en obsequio a una situación determinada en una subdelegación remota, sobre todo cuando el Ministerio se muestra inalterablemente dispuesto a refrendar sus propósitos de absoluta imparcialidad en materias electorales y de completa garantía a los derechos de todos, ciudadanos y partidos, dentro de la correcta aplicación y del absoluto respeto a la ley.

No divisamos conveniencia alguna y sí muchas posibilidades peligrosas para el interés del país y la paz interior, en crear dificultades susceptibles de producir trastornos políticos que alteren la normalidad del Gobierno y agraven las perturbaciones de todo orden que hoy nos rodean. Las dos grandes entidades políticas en que se agrupan los partidos nacionales están en el deber de comprenderlo así, correspondiendo con un extremado espíritu de concordia, de conciliación y de sinceros propósitos de acción a la elevada imparcialidad con que el Ministerio se halla empeñado en encarar las actividades relacionadas con las próximas elecciones. Y de no olvidar que en estas materias y en situaciones como la presente, la política se asemeja a la bola de nieve que desciende en pequeño volumen desde lo alto de la montaña y va engrosando a impulso de su propia fuerza hasta representar la devastación y la ruina.

LABORATORIO CLINICO
— DEL —
Dr. Leonidas Corona T.
Delicias 868. Teléfono 2483
Reacción Wassermann, Sección de Química, Sección de Bacteriología.
Tratamiento de las bronquitis crónicas.
AUTOVACUNAS

Alquileres
LOS PROPIETARIOS NO PAGAN COMISION
LOCALES
CATEDRAL.—Próximo Plaza de Armas.— Espléndido y elegante local de esquina y construcción moderna, de concreto armado, bodega en subterráneo y con instalación completa de gas, agua y electricidad.
TEATINOS, muy central.— Local con habitaciones.— CANON: $ 400.
OFICINAS
MERCED, próximo a Plaza de Armas.— CANON: de $ 100 a $ 175.
BANDERA, situación comercial.— Espléndidas oficinas.— CANON: de $ 100 a $ 150.
Carlos Ossandón B.
168 - BANDERA - 168
Horas de Oficina: de 9 A. M. a 12 M., y de 2 a 5 P. M.

TINTORERIA A VAPOR "LA SELECTA"
Limpia y tiñe toda clase de ropa, por delicada que sea. Teñidos para lutos entregables en el día.
SAN ANTONIO N.o 102, ESQUINA MONEDA

NOTAS POLITICAS Y PARLAMETARIAS

EL COMITE ALIANCISTA DE ACHAO, SE VE OBLIGADO A RECURRIR EN GRADO DE QUEJA CONTRA LA PUBLICA INTERVENCION ELECTORAL DEL JUEZ CONSERVADOR, SEÑOR CABRERA FERRADA

Desde el momento de su instalación se han recibido en esta capital serios y repetidos denuncios sobre los atropellos cometidos por las Juntas Incriptoras del departamento de Achao, que sistemáticamente han obstaculizado la inscripción de todos los ciudadanos que militan en las filas aliancistas.

Las cosas se han extremado en el día de ayer en términos de que el comité directivo de los trabajos de la Alianza Liberal, compuesto de los Sres. Manuel A. García, Zoilo Sierpe y Agustín Gallardo O., presidentes respectivamente de los Partidos Radical, Liberal y Demócrata en aquel departamento, ha debido ocurrir en grado de queja y de amparo ante la Corte Suprema, el Ministro de Justicia y la Corte de Apelaciones de Valdivia, en los términos consignados en el telegrama del siguiente tenor:

"Los firmantes recurrimos ante V. E. en grado de queja y de amparo por la actitud insólita y censurable asumida por el juez letrado del departamento en el desarrollo del actual proceso electoral. Los ciudadanos aliancistas y los apoderados de los partidos que constituyen la Alianza no pueden tener acceso a las mesas inscriptoras; son asaltados y agredidos de hecho por el propio secretario judicial y un hermano suyo, y por el portero del Tribunal, que atiende personalmente un garito de propiedad del secretario. En los desórdenes provocados hoy han resultado varios heridos. El secretario del Juzgado, por orden del juez don Aníbal Cabrera dirige personalmente las turbas y el funcionamiento de la Junta Inscriptora. Dentro del funcionamiento del Juzgado mismo, hemos logrado verificar la pérdida de innumerables expedientes entregados por vía de negocio a los litigantes unionistas con fines esencialmente políticos. Todos estos hechos están amparados resueltamente por el juez del departamento con el exclusivo propósito de mantener y afianzar la candidatura de su hermano don Luis Cabrera para diputado por esta Agrupación. En estas condiciones pedimos amparo y solicitamos la inmediata visita de un Ministro de la Corte de Valdivia como único medio de encauzar derechamente la acción judicial y de corregir los abusos incalificables del juez letrado.—**Manuel A. García**, presidente del Partido Radical.—**Zoilo Sierpe**, presidente del Partido Liberal.—**Agustín Gallardo O.**, presidente del Partido Demócrata".

Con motivo del telegrama preinserto nós acercamós anoche al diputado por la Agrupación de Ancud y Quinchao, don Eduardo Grez Padilla, cuya impresión quisimos conocer sobre la veracidad de los hechos denunciados y sobre las proyecciones que ellos pudieran alcanzar.

—Acabo de recibir, nos dijo el señor Grez Padilla, el telegrama que ustedes me indican, y que no me causa sorpresa alguna, porque estaba prevenido desde hace tiempo sobre el rumbo que debían tomar estas cosas en el departamento de Quinchao, que corresponde precisamente a la forma en que están desarrollándose las inscripciones electorales a lo largo de todo el territorio de la República, en aquellos puntos en que domina sin contrapeso el elemento unionista en el campo de los mayores contribuyentes.

—Creo que es de absoluta verdad cuanto reza el telegrama de que ustedes me hablan, y pienso como los firmantes de él que esta situación no admite otro remedio que el solicitado por ellos mismos; o sea la visita inmediata de un Ministro de la Corte de Apelaciones de Valdivia, única forma de corregir de pronto las graves irregularidades que se denuncian en esa acusación.

—La situación política de la Agrupación de Ancud y Quinchao, está singularizada por la circunstancia del predominio de los elementos unionistas en la constitución de las Juntas inscriptoras sin que entre ambos departamentos se advierta otra diferencia que la impudicia con que se procede en el de Quinchao.

—Es del dominio público que el Juez Letrado de este departamento, don Aníbal Cabrera, está embarcado en la tarea de consagrar la candidatura a diputado de su hermano, don Luis Cabrera, miembro del Partido Conservador, en oposición a la del actual diputado conservador por la misma agrupación, don Guillermo Pereira, sostenido resueltamente por el Partido Conservador de Ancud. Se explica así el celo con proyecciones de delictuoso con que debe proceder el Juez Letrado de Quinchao a fin de alcanzar el éxito de la campaña en favor de su propio hermano.

—Conozco aquella gente de la región de Chiloé, que puedo estimar llana y sencilla y demasiado fácil de dominar bajo el imperio de la autoridad, de manera que la intervención del Juez en el proceso electoral iniciado el 1.o de este mes tiene que constituír allí lo que pudiéramos llamar la época del terror.

—Tengo la evidencia de que una visita judicial en estas circunstancias daría frutos inapreciables para el prestigio mismo de la magistratura. Espero confiadamente que las autoridades superiores a que se han dirigido los presidentes de los partidos aliancistas de Achao han de acoger la queja que se ha formulado ante ellas ordenando desde luego a la Corte de Valdivia que constituya sin demora a uno de sus Ministros en visita en aquella región. Más que recurso de salvación política sería éste un remedio para corregir los innumerables abusos que allí se desarrollan.

Junta Central Radical

Hoy, a las 6 1|2 P. M., celebrará sesión extraordinaria la Junta Central Radical según acuerdo tomado en sesión de 3 del presente, para seguir ocupándose de asuntos internos de urgencia.

El Sábado 10 debe reunirse nuevamente la Junta para continuar ocupándose de estos mismos asuntos.

Jira política

Por el nocturno de ayer se ha dirigido a Malleco el candidato a senador de la Alianza Liberal, señor don Cornelio Saavedra Montt, quien se pondrá al frente de los trabajos de la inscripción electoral.

Por el expreso de la mañana de hoy partirá en dirección a Ovalle el candidato a diputado por esa agrupación, señor don Gustavo Silva Campo.

Diputación Radical por Rere y Puchacay

Hemos recibido la siguiente información telegráfica:

RERE.— "La Nación". — Hoy llegó a esta ciudad el Diputado señor Pedro Rivas Vicuña, y ante una numerosa asamblea rindó cuenta de su mandato en una brillante alocusion.

Su cuenta fué aprobada por unanimidad y sus correligionarios de pie lo aclamaron largamente como su representante inamovible.

En la casa del presidente de la Asamblea Radical, señor Paulino Viveros, se sirvió un gran almuerzo en honor del señor Rivas Vicuña y a estas horas se sigue una animada tertulia.— **El Secretario.**

Senaduría Aliancista por Malleco

Nuestro corresponsal en Ercilla nos envía la siguiente información telegráfica:

ERCILLA.— "La Nación".— El Lunes 29 del mes próximo pasado, se reunió la Asamblea Radical de esta ciudad, extraordinariamente y procedió a proclamar por unanimidad candidato a Senador por Malleco, al señor Cornelio Saavedra. — **Corresponsal.**

Diputación Radical por Atacama

Nuestro corresponsal en Copiapó nos envía el siguiente telegrama:

COPIAPO.— "La Nación".— Don Nicolás Marambio Montt, electo a Diputado radical que había presentado su renuncia, ha resuelto retirarla, a pedido del Directorio de la Asamblea Radical de Copiapó.—**Corresponsal.**

Agua mineral
PANIMAVIDA
no tiene rival

VINOS
Errázuriz - Panquehue
Sólo para paladares delicados.
Pida estos exquisitos vinos al agente en Santiago
Luis González Z.
SANTA ROSA 835.—TELEFONO 164. MATADERO

Diputación Conservadora por Atacama

Nos informa nuestro corresponsal en Copiapó:

COPIAPO. — "La Nación" — El Partido Conservador ha proclamado la candidatura a Diputado de don Luis Pizarro Espoz, hijo de don Bruno Sergio Pozarro.— **Corresponsal.**

REGRESO

Hemos recibido el siguiente telegrama de nuestro corresponsal:

COPIAPO.— "La Nación".— Mañana se dirigen a Santiago, los señores Wenceslao Sierra, Rafael Torreblanca y José Dolores Vásquez. —**Corresponsal.**

Directorio General Demócrata

Este Directorio celebrará sesión extraordinaria hoy Jueves a las 9 P. M., a fin de ocuparse de la cuenta que dará la Comisión nombrada por el Directorio en la sesión última, relacionada con la fundación de un diario demócrata.

Se tratará también en esta sesión por haber quedado así acordado en la última sesión, sobre la elección interna de Arauco. Está con la palabra el señor Alvial, quien terminará sus observaciones, contestando inmediatamente el señor Vargas Márquez.

La cuenta dada en la última sesión por el señor presidente Fajardo respecto a las personas que representarán al Partido ante la Junta de la Alianza Liberal, compuesta de los señores Vicente Adrián, Lindorfo Alarcón, Juan Pradenas Muñoz, Pedro Fajardo, y como secretario el señor Carlos Becerra, fué aprobada por el Directorio General.

Se nos pide rogar la mayor asistencia a los directores generales a las sesiones, porque tendrán una importancia general en vista de las inscripciones electorales en toda la República.

COMITE CENTRAL ALIANCISTA

CONOCIO NUMEROSAS COMUNICACIONES DE ASAMBLEAS ALIANCISTAS DE PROVINCIAS Y DE SANTIAGO, DENUNCIANDO LAS IRREGULARIDADES DE LAS JUNTAS INSCRIPTORAS UNIONISTAS

Se acordó celebrar el Viernes próximo una gran manifestación pública para protestar de estos atropellos

(PUBLICACION OFICIAL)

En la tarde de ayer se reunió el Comité Central Aliancista, con asistencia de todos sus miembros.

Se conocieron numerosas reclamaciones enviadas por las asambleas aliancistas de provincias y las de Santiago, y en las cuales se denuncia la conducta atrabiliaria de las Juntas Inscriptoras con mayoría unionista, que impiden la inscripción de los ciudadanos que no son afectos a dicha combinación política.

Igualmente se tomó conocimiento de los ataques injustificados dirigidos por la Unión Nacional en contra de algunos funcionarios públicos, especialmente del Intendente de Malleco, señor Dávila, a quien se acusa por el solo hecho de cumplir con las instrucciones que el Gobierno le impartiera, a exigencia de los presidentes unionistas, de dar garantías y de proteger la vida de los ciudadanos y de mantener el orden público.

CONFERENCIA CON EL PREMIER

Se acordó que el Comité Ejecutivo Aliancista se entreviste hoy con el señor Ministro del Interior, para solicitar amparo de los funcionarios injustamente acusados por la Unión Nacional y para denunciarle los atropellos que están cometiendo las Juntas Inscriptoras Unionistas de Santiago y de provincia.

Para este efecto el Comité Ejecutivo pasará hoy a las 11.30 de la mañana a la sala del despacho del señor Ministro del Interior.

GRAN COMICIO PUBLICO

Igualmente se acordó celebrar en la noche de mañana Viernes, y en el local que oportunamente se designará, una gran asamblea de todos los elementos aliancistas de la capital, con asistencia de las Mesas Directivas de la Alianza y Comitees parlamentarios, etc., con el objeto de hacer una pública y solemne protesta contra los procedimientos violatorios de la Ley de Elecciones. que están ejercitando las Juntas inscriptoras de Santiago, de Los Sauces, Llanquihue, Ancud, etc., impidiendo la libre inscripción, especialmente lo de los elementos aliancistas.

Se acordó organizar en toda la República una manifestación simultánea de los organismos aliancistas para protestar por estos atropellos.

COMITEES ALIANCISTAS DEPARTAMENTALES

Para dar mayor eficiencia y cohesión a los trabajos electorales de la Alianza, el Comité Central acordó pedir a los Partidos Radical, Demócrata, Liberal Democrático Aliancista y Liberal Doctrinario que constituyan en cada cabecera de departamento y capital de provincia un Comité Aliancista, compuesto de un representante de cada Partido, al cual corresponderá atender y dirigir la campaña electoral.

Toda cuestión que se suscite entre los Partidos será sometida al conocimiento de este Comité Departamental, para que a su vez la envíe en consulta y resolución al Comité Central.

DEMOCRATAS DEL DEPARTAMENTO DE SANTIAGO

Ante los inauditos atropellos cometidos por las Juntas Inscriptoras, tenemos la obligación de buscar los medios necesarios que tienda a imponer el respeto de la ley y de los derechos ciudadanos.

El Comité Ejecutivo Demócrata ruega a todos los correligionarios del departamento, que estén alerta para concurrir a la manifestación que la Alianza Liberal celebrará mañana en el local que oportunamente se designará para protestar de estos atropellos y violaciones a la Ley Electoral y resolver la forma en que deben ser contrarrestados.—**El Comité Ejecutivo.**

Franco Paolantonio en el Salón

Por Tomás Gatica Martínez

Ha sido, sin duda, una gran sorpresa, particularmente para el mundo artístico, la presentación de Franco Paolantonio en el Salón de Primavera, adonde ha concurrido con una tela *éclatant*, antítesis evidente de toda su obra anterior, caracterizada por la tonalidad obscura de su gama.

El cuadro que ahora ha construído y que, por haber obtenido su autor primera medalla en la Exposición del pasado año, quedó "hors concurs", es un retrato de niñita. Arduo el tema para que diera un resultado interesante, pues la misma simplicidad del asunto complica la composición de la obra.

Paolantonio, cuya honradez de ejecución ha sido evidenciada en la factura de todos sus cuadros, ha hecho, en esta ocasión, una tela de verdadera importancia estética, pues no sólo ha cuidado la técnica, sino que ha puesto todos sus esfuerzos en llevar a la figura la psiquis del modelo. Por esto paréceme que la entonación rosa que tiene el cuadro, responde al carácter de la obra. ¿Qué otro color tienen los primeros sueños de la adolescencia? Además, la riqueza de matices dentro de esa gama única que domina el conjunto, imprime al cuadro una armonía admirable, produciendo una sensación de belleza indiscutible; y me parece que mi distinguido amigo Yáñez Silva, catedrático de arte, no ha entrado en el espíritu del cuadro que censura en uno de sus artículos oficiales sobre el Salón. La entonación flor de durazno de que habla Yáñez Silva, no produce el acaramelamiento; al contrario, da la sensación de frescura, de juventud, de Primavera que corresponde a la índole del cuadro.

Paolantonio exalta la figura con una precisión de valores que dan a su cuadro la trascendencia de una pequeña obra maestra. Hay ambiente, hay aire, hay distancia, hay relieve, hay vida; en fin: los planos se superponen en absoluta visión del color y del espacio.

Indudablemente esta tela pletórica de luz ha desorientado a la crítica, dada la sombría manera de hacer que cultivaba Paolantonio; pero esto no puede inducir a censurarlo, antes bien, a aplaudirlo, pues revela la ductilidad de facultades del artista y la riqueza de entonaciones de su paleta en que pueden surgir los más ricos matices del iris.

¿Por qué Yáñez Silva, catedrático de arte, con innegables conocimientos en la materia, no ha visto lo que está más claro que la luz del meridiano? ¿Por qué si él mismo reconoce que Paolantonio ha pintado sedas radiosas, pieles mullidas y cojines que dan la sensación perfecta de lo que son, ataca la obra, desvalorizándola en su calidad artística? ¿Acaso el dar la sensación nítida de la realidad no es el primer factor de la obra de arte. ¿Qué ley de estética puede invocarse para establecer un juicio semejante?...

No atino a comprender la razón.

Franco Paolantonio es un artista de cuerpo entero: fanático de sus pinceles, estudioso y esforzado. Al concurrir al Salón de este año, no lo llevaba la ambición de recompensa alguna, pues su situación de pintor laureado con primera medalla, lo dejaba "fuera de concurso".

Y aquí necesario es hacer otro alcance a la crítica de Yáñez Silva, quien da a entender que el cuadro no ha entrado a concurso porque el autor, tal vez ha tenido miedo a la competencia de las demás telas presentadas.

Esto no es justo.

No pontifico yo como crítico de arte, y soy igualmente amigo de Yáñez Silva, a quien considero un escritor honrado y de talento, y de Franco Paolantonio en quien reconozco iguales condiciones como pintor.

Por esto, en este caso en que (humanum errarum est) el crítico, a mi juicio, se ha desviado en la apreciación del artista, pláceme decirlo con sinceridad, después de admirar la magnífica obra en que Paolantonio acentúa su buena reputación, dándonos una tela llena de consistencia y de relieve, y rica de color y de armonía.

T. G. M.

LIGA PROTECTORA DE ESTUDIANTES PRIMARIOS
LECTOR: Esta Institución mantiene Roperos, Cocinas y Colonias Escolares.
¡SED GENEROSOS CON LOS NIÑOS INDIGENTES!
HOY MISMO DEBE UD. ADQUIRIR SU RECIBO
NOVIEMBRE 30, SU OPORTUNIDAD
HUERFANOS 1235, OFICINA E.
$ 50,000
MAYOR $ 25,000
ENTERO .. .. $ 25.00
QUINTO .. .. $ 5.00
Agentes Generales para las Zonas Sur y Norte: Señores, Moisés Cerda y Santiago Aretizábal. Agente General en Valparaíso, don Tomás Vivanco, Calle Prat N.o 15. Agente en Concepción, don Carlos Cádiz.

En Avenida España
VENDEMOS 4 ESPLENDIDAS CASAS
Muy cómodas, modernas, con y sin renta
EN CONDICIONES MUY VENTAJOSAS
UNA, rodeada de jardines, con 1,300 m2. y gran frente. Edificio muy moderno, de tres pisos, de todo lujo y siendo toda la casa de mucho gusto. Precio: 350,000 pesos.
OTRA, moderna, de dos pisos, con toda clase de comodidades. 1,050 m2. Debe $ 110,000 Caja Hipotecaria. Precio: $ 250,000. Grandes facilidades de pago.
OTRA en la primera cuadra, con renta, moderna, de dos pisos. 900 m2. Magnífico edificio. Precio: $ 250,000.
OTRA muy bien situada, con renta, de lujo, 1,000 m2. Todo gusto y confort. Precio: $ 350,000.
Y MUCHAS OTRAS, en Avenida España o República, siendo todas órdenes exclusivas de esta Oficina y negocios de primera clase.
ALEJANDRO GREENE CRUZAT
(Sección Propiedades Urbanas)
Oscar Greene Valverde y Jorge Guzmán Palacios
TEATINOS 86. — CASILLA 3722

Valioso Fundo en Santiago
15 minutos en auto, negocio de gran ocasión
Vendo a puertas cerradas en 1.900,000.
Incluyendo $ 800,000 en enseres, animales y existencias
Deuda hipotecaria $ 650,000. Grandes facilidades de pago
Recibe en parte pago, propiedades urbanas valor hasta $ 1.000,000
Es una de las propiedades agrícolas más hermosas y productivas que hay en los alrededores de Santiago, y entre otras muchas ventajas y agrados, tiene las siguientes: casas regias, bodegas, galpones y edificios diversos que hoy no se harían con $ 500,000; clima muy bueno, por su altura, no hiela jamás por estar rodeado de cerros; tiene fuerza y luz eléctrica para todo el fundo, con 50 o|o de rebaja; tiene agua muy abundante sin gasto alguno de limpia y conservación de canales. Hay plantaciones frutales y forestales de gran valor, etc., etc.
Datos completos y auto listo para visitarlo, en nuestra Oficina.
ALEJANDRO GREENE CRUZAT
Sección Fundos
ALEJANDRO GREENE VALVERDE
TEATINOS 86.— CASILLA 3722.

Mangueras de Aspiración
(CHORIZOS)
EN TODAS DIMENSIONES,
OFRECE:
Fundición Libertad
LIBERTAD 53-58

CERA DE CARNAUBA
para la fabricación de betunes y ceras para pisos, etc.
OFRECEN:
BALLY LIMITADA
BANDERA 675 SANTIAGO

EL ABUELO.— ¿Quieren que los lleve a pa-

EL ALCALDE DE LOS SAUCES NOTIFICA AL MINISTRO DE LA GUERRA, GENERAL ALTAMIRANO, QUE HARA CUMPLIR LAS ORDENES ALCALDICIAS CON LA POLICIA COMUNAL Y CON DESCONOCIMIENTO DE LAS ATRIBUCIONES QUE CORRESPONDEN A LA FUERZA PUBLICA

EL MINISTRO DEL INTERIOR IMPARTE INSTRUCCIONES AL INTENDENTE DE MALLECO, PARA QUE ACUARTELE A DICHA POLICIA, SI SU ACTITUD LLEGA A AMENAZAR EL ORDEN PUBLICO

N LA CAMARA DE DIPUTADOS SE PIDE EL NOMBRAMIENTO DE UNA COMISION PARLAMENTARIA. — POR PETICION DE LA UNION NACIONAL, QUEDA PARA SEGUNDA DISCUSION

Informábamos en nuestra edi- ón anterior acerca de los inci- ntes ocurridos en la Comuna de os Sauces, derivados de la acti- d que ha asumido el presi- nte de la Junta Inscriptora, se- r Augusto Smitsmann,y con el stimonio del candidato de la lianza Liberal a senador por alleco, señor Saavedra Montt y respetables personalidades de uella provincia, manifestábamos e eran exageradas e infundadas s diarias y reiteradas quejas que presidente de la Junta Inscrip- ra y sus amigos políticos envían legráficamente a Santiago, de- nciando actividades intervento- s del jefe de la provincia y de fuerza pública a su cargo.

Agregábamos que el señor In- ndente de Malleco se había li- itado a cumplir las estrictas ins- ucciones que el Gobierno le im- rtiera, cuando a petición de los residentes de la Unión Nacional, le ordenó trasladarse a Los uces para amparar y garantizar ejercicio de los derechos ciuda- nos. También agregábamos que señor Intendente había prote- do y amparado en toda forma la ersona del presidente de la Jun- Inscriptora de Los Sauces, y sus tuaciones legales.

Nuestra información esclarecía s hechos ocurridos y produjo en dos los círculos políticos, que se ncontraban bajo la impresión de s injustificados denuncios del se- or Smitsmann y de sus amigos po ticos, grande y favorable impre- ón.

EN EL SENADO

Sin embargo, los dirigentes de Unión Nacional, que habían lle- ado las quejas trasmitidas por el señor Smitsmann al señor Minis- o del Interior, y que habían ob- nido del señor Amunátegui las eguridades de que ellas eran exa- eradas y, en su mayor parte, in- undadas, estimaron conveniente restigiarlas desde la tribuna par- mentaria y, al efecto, el senador or Curicó, señor Errázuriz Laz- ano, leader de la mayoría, en un xtenso discurso se hizo eco de s alarmantes telegramas del se- or Smitsmann y demás correligio- arios de Malleco, ya aludidos.

Llamó la atención de los círcu- s políticos la declaración que, en curso de su improvisación ha- ría formulado el señor Errázuriz azcano, en orden a que el Gobier- o no había tomado en cuenta ni as quejas ni las peticiones hechas or los presidentes de la Unión acional, respecto de la necesidad e aplicar alguna sanción a los uncionarios que se acusaba de in- ervenir en contra de dicha com- inación política.

Contestó las observaciones del señor Errázuriz, el senador por oncepción, señor Zañartu Prieto, uien expresó que el telegrama larmante de provincia, quejándo- e de intervención de las autori- ades administrativas, era ya un rma vieja y conocida, usada en oda campaña política y la mayo- ía de las veces, por personas sin esponsabilidad muy suficiente.

Se nos informa que en la sesión e esta tarde, el senador por Con- epción, señor Aguirre Cerda, re- utará las censuras violentas del eñor Errázuriz Lazcano a la con- ucta funcionaria del Intendente e Malleco y explicará que él ha brado dentro del cumplimiento estricto de las instrucciones del obierno, impartidas a exigencia e la Unión Nacional.

N LA CAMARA DE DIPUTADOS

En la Cámara de Diputados, el epresentante de Traiguén señor Rojas Mery hizo indicación para ue, en presencia de los continuos numerosos denuncios que los nionistas de Malleco están formu- ando diariamente respecto de la ctuación de las autoridades admi- istrativas, se designara por la Cámara una Comisión Parlamen- aria que se traslade a Los Sau- es, se imponga de los hechos ocu- ridos, presencie el funcionamien- o de la Junta Inscriptora e infor- me en seguida a las Cámaras dan- o a conocer la verdad.

Esta indicación quedó para se- unda discusión a pedido del dipu- ado por Santiago don Ismael Ed- wards Matte.

Esta petición del señor Edwards Matte fué muy comentada en los írculos parlamentarios y políti- os.

NA NOTIFICACION AL MINISTRO DE LA GUERRA DEL ALCALDE DE LOS SAUCES

En el curso del Consejo de Ga- binete celebrado en la tarde de ayer, como lo informamos en estas mismas columnas, llegó el telegra- ma del Alcalde de Los Sauces al Ministro de la Guerra, General Al- tamirano, cuyo texto damos a continuación, y que constituye una notificación de aquella autoridad, municipal al Poder Ejecutivo res- pecto de que la autoridad, re- presentada por el Intendente y la fuerza del Ejército a sus órde- nes, no será más obedecida en Los Sauces.

En el mismo Consejo se acordó a orden telegráfica del Ministro del Interior al Intendente, señor Dávila, para que acuartele la Po- licía Comunal tan pronto como su actitud constituya una alteración del orden público o un desconoci- miento de la autoridad del Ejecu- tivo.

El texto de estas comunicaciones s el siguiente:

“De Los Sauces.—Noviembre 7 de 923.—Señor Ministro de Guerra. — antiago.—Pongo en conocimiento el Gobierno, en mi calidad de pri- mer Alcalde la Comuna de Los Sau- es, que fuerza de línea del Regi- miento Húsares de Angol, que recibe órdenes personales del Intendente on Luis Dávila, que permanece en ste pueblo, impídenme mantener expeditas las vías públicas del terri- torio de mi jurisdicción, perturban- do el orden y la seguridad del ve- cindario, rodeando con cuarteles y pertrechos bélicos el edificio de las oficinas municipales que no pueden funcionar regularmente y la casa del presidente de la junta inscriptora de esta Comuna, señor Augusto Smits- mann. La tropa impide el tráfico por las calles a ciudadanos excusán- dose la fuerza de línea con orden verbal del Intendente. Expedí decre-

rantir el orden público y la seguridad del vecindario e independencia de las funciones municipales amenazadas con hechos ya verificados por la fuerza de línea ya expresada, que desobedece mi decreto. Como la ley municipal impóneme, especialmente el art. 85 ineludibles deberes que impídenme cumplir la fuerza armada de los Húsares, en mi calidad de jefe superior de la policía comunal que depende del poder autónomo, procederé a hacer respetar las resoluciones legalmente tomadas en uso de facultades de que soy ejecutor por disposición de la ley, declino ante el Gobierno y la opinión del país las consecuencias desgraciadas que pueden producirse por la actitud de la fuerza que obedece al Intendente de la provincia, trasgrediendo derechos y produciéndose perturbaciones dentro de la población urbana en el distrito de esta comuna. Hago presente al Gobierno que no existe ningún trastorno del orden público en ésta, salvo los atropellos que se producen cada vez que la fuerza armada, al mando personal del Intendente, invade amparando turbas, el recinto en que funciona la junta inscriptora, cuyas funciones están suspendidas desde ayer por el motivo anterior. Declaro que la autoridad infrascrita y la corporación que represento, tienen conocimiento de documentos firmados por el Intendente señor Dávila, que comprueban estas aseveraciones.—(Firmado).— J. M. Novoa, Alcalde”.

Con motivo de este telegrama, el señor Ministro del Interior envió al Intendente de Malleco la comunicación telegráfica siguiente:

“Intendente Dávila.—Los Sauces.— El Alcalde municipal de Los Sauces telegrafía al Ministro de la Guerra, que ha dictado ciertas medidas de orden dentro de su comuna, que hará cumplir con la policía comunal y con desconocimiento de las atribuciones que corresponden a la fuerza pública. Como esto puede llegar a perturbar el orden público y producir conmociones internas y choques de fuerzas, queda US. autorizado para acuartelar la policía comunal si, a juicio de US., la actitud de esa policía justifica tal medida.—(Firmado).—Domingo Amunátegui.”

DENUNCIOS DIRIGIDOS AL PRESIDENTE DE LA REPUBLICA

Sobre esta misma cuestión se han recibido en la Presidencia de la República, las siguientes comunicaciones:

“De Los Sauces, 7 de Noviembre de 1923.—Presidente de la República.—Moneda.

En estos momentos Smitsmann arma más de seiscientos sirvientes con el fin de introducirlos violentamente en el edificio de la Municipalidad para impedir acercamiento de los aliancistas a la Mesa Inscriptora. Los trabajadores de Smitsmann amenazan terminar con nuestras vidas. Solicitamos auxilios del señor Intendente. — EL COMITE ALIANCISTA”.

“De Los Sauces, a 7 de Noviembre de 1923.—Presidente de la República.—Moneda — Piquete de policía comunal armado de carabinas ataca al apoderado Julit Mateu, a Vidal Cárdenas, Mateo Olave, Heriberto Montenegro; vocales adjuntos, Miguel Pereira y Bernardo Cofré, de la Alianza Liberal. Oportuna llegada del teniente de Húsares, don Rafael Tirado, con piquete a pie, evitó atropello. Tres minutos después candidato Smitsmann pretendió como ayer, llegar a la Mesa Inscriptora con poblada, superior a 700 huasos armados. Tropa de Húsares facilitó pase de Junta Inscriptora, impidiendo ingreso de la poblada que en su mayor parte estaba ebria. Smitsmann negóse a pasar si no pasaba también la poblada. Inscribió anoche en su casa gente suya, pues tiene encerrados en el cuartel de policía comunal a 35 hombres desde esta mañana, conjuntamente con Junta Inscriptora.— EL COMITE ALIANCISTA”.

“De Los Sauces.—Presidente de la República.—Sabemos por Smitsmann que toda la fuerza pública está a su disposición. Tiene la Sala Inscriptora llena de inquilinaje armado para impedir el acceso de los aliancistas y 500 huasos montados para ejecutar mañana toda clase de atropellos. Además de contar con la policía comunal tiene a su disposición fuerza de línea, lo que significa que Gobierno deja a los aliancistas de ésta sin ninguna garantía y no podemos, por tanto, ejercer acto cívico si Gobierno no ampara nuestros derechos y permite los abusos que siempre ha ejercitado el presidente de la Junta, actualmente candidato a diputado. Durante seis días ningún aliancista se ha podido inscribir. Pedimos garantías y que se mantenga exclusivamente la fuerza de línea a disposición del señor Intendente, quien da a todos los habitantes las más amplias garantía. — COMITE ALIANCISTA”.

SE INTENTA ULTIMAR A UN TENIENTE Y A UN SARGENTO DE HUSARES

“De Los Sauces.—“La Nación”.— Cerca de las tres de la tarde, una poblada superior a 300 huasos armados, en su mayor parte ebrios, encabezados y dirigidos por un matón a las órdenes del señor Smitsmann llamado Ernesto Malio, atacó e intentó ultimar al teniente don Roberto del Pedregal y al sargento don Ruperto Gutiérrez.

“La enérgica defensa del distinguido militar y del abnegado sargento, evitó que ambos perdieran la vida a manos de los secuaces de Smitsmann. Otro matón llamado Alvisú y el mismo Smitsmann, desde el interior de las habitaciones de éste, ordenaban a grandes voces a la ebria horda de huasos y matones unionistas que ultimaran al señor del Pedregal y al sargento Gutiérrez. Seguimos insistiendo ante el Gobierno para que nos otorgue las garantías necesarias a nuestras vidas.—(Firmados).— Abogado Vidal Cárdenas.—Julio Mathieu.—Juan B. Aguilera.—Arno Kroeberg. — Leonidas Novoa.—Doroncelido Navarrete —Misael Echeverría.—Mateo Olave. —Domingo Cid.—Alberto Gavilán.— Juan Pino. — Eusebio Zapata.—Ernesto Weber.—Narciso Zurita.—Oscar Carrasco.—Arturo Flores, Corresponsal de ‘El Sur”. — Máximo Weber. — Honorio Lira. — Bernardo Cofré.—Lorenzo Venegas. — Delfín Calderón. — Zenón Novoa.—Miguel Pereira.—Heriberto Montenegro. — Daniel Novoa.—Benjamín Catalán.— Alberto Carrasco. — Francisco Méndez.—E. Suazo”.

CONTINUA LA PRESION DEL SEÑOR SMITSMANN

Hemos recibido la siguiente información telegráfica de nuestro corresponsal en Angol:

“Angol, 7 Noviembre 1923. — En Los Sauces continúa la presión del señor Smitsmann para impedir, a toda costa la inscripción de los aliancistas, tratando de llenar la Sala Municipal con montoneras de inquilinos.

Como el Intendente señor Dávila procura impedir, en uso sus atribuciones estos peligrosos amontonamientos de individuos armados, que tienen órdenes terminantes del señor Smitsmann, presidente Junta de atacar a garrotazos a cuanto elemento aliancista logre franquear la barrera insalvable que ellos y la policía comunal forman, el señor Smitsmann se niega a instalar la Junta, protestando presión de la autoridad del Intendente quien no hace otra

Smitsmann niégase a constituirla y tratar de formar la más enorme mistificación ante Gobierno y prensa del país, enviando los telegramas denuncios increíblemente y falsos, redactados y dirigidos por profesor Liceo Angol señor Zoilo Vergara Betancour, lugarteniente de Smitsmann, y en la misma forma prepara ataques contra la persona del Juez Letrado y del secretario de la Intendencia, funcionarios que no tienen ninguna actuación que no sea la de cumplir en toda forma con la ley dentro de su respectiva esfera acción.

Hoy el Intendente, en cumplimiento de las instrucciones del Gobierno y de su deber de resguardar el orden y de dar amplias garantías en Los Sauces, tratando de impedir la entrada de las montoneras unionistas en la Sala Municipal, hizo detener a varios individuos que estaban ocultos en el edificio municipal al cual fueron introducidos subrepticiamente todos armados de revólvers, carabinas recortadas y garrotes.

El Intendente inició una investigación entre los detenidos, quienes declararon hallarse ocultos allí con orden terminante señor Smitsmann para atestar la Sala desde antes de la hora designada y con expresa instrucción de apalear y abofetear a todo individuo que indicara el señor Smitsmann de los aliancistas y que hubieren logrado entrar.

Los antecedentes y de las declaraciones tomadas por el señor Dávila, enviáronse a disposición de la justicia ordinaria y con ello quedan absolutamente probados los atropellos inauditos del señor Smitsmann y constituyen el más franco y categórico desmentido a la colosal mistificación que preparaba para sorprender al Gobierno y al país con denuncios de atropellos autoridades.

Smitsmann trata reunir Municipalidad cuyos miembros son todos dóciles instrumentos suyos para exigirles acordar el cambio del local de la Municipalidad a pretexto de que la autoridad impide la entrada a la Junta, lo que es falso, pues, como queda dicho, por el contrario, el Intendente trata de facilitar las funciones de la Junta impidiendo aglomeraciones preparadas en el local.

La Corte de Apelaciones desechó el recurso queja contra Juez Letrado, interpuesto para formar ambiente en orden a que este funcionario intervenía en política. — Corresponsal”.

EL COMITE ALIANCISTA DE LOS SAUCES EXPLICA QUIENES SON LOS FIRMANTES DE LAS PROTESTAS ACOGIDAS POR LA UNION NACIONAL.

“LOS SAUCES, 7.— “La Nación”. —Rogamos tomar nota que en protesta publicada Martes 6 por diarios Santiago figuran personas muy poca figuración ésta y mayor parte informa que explicamos se pretende sorprender opinión país con falsos informes, creyendo que con calumnias arrebatarán legítimo triunfo Alianza, estos son: Eduardo Struve, municipal falsificado; Eulogio Torres, chichero; Antonio Castro, llavero; Smitsmann Octavio Cifuentes, arrendatario de la feria de Smitsmann Arturo Estay, quien disparó Diputado Chanks y amenazó de muerte al señor Arturo Flores, corresponsal de “El Sur”; Jacinto Urrutia, agenciero; Manuel Novoa, herrador de caballos de Smitsmann; Domingo Pereira, dueño de chichería; Alberto Leiva, id.; Julio Aguirre, empleado de Smitsmann; Romualdo Fernández, reconocido como bandido; Samuel Castro, no ha firmado; Carlos Fernández, vago; Lisandro Alvizu, quien zuzaba a las masas en los albergues en Santiago y procesado por asalto iglesias Traiguén; Lisandro , peón de Smitsmann, Gonzalo Gómez, peón de Smitsmann, Eleodoro López, cuñado de Smitsmann y declarado reo proceso asalto; Bernardo Hargous, le tomaron la firma Carlos Ottone, ausente más de tres meses de ésta; Luis Villega, procesado por incendiario bandera chilena día triunfo Presidente Alessandri; Genaro Pincheira, empleado de Smitsmann; Federico Arriagada, transfugo partido Radical; Dagoberto Arriagada, gatero; Luis Jacob, jurero reconocido; Cristóbal Fernández, hermano de secretario municipal; Juan Venegas, le tomaron firma; Alfredo Arriagada, imberbe; Pedro Elgueta, le tomaron firma; Florindo Cabezas, sirviente doméstico, José Uribe peón de Smitsmann; Víctor Urrutia, le tomaron la firma; Julio Manrreau, agenciero dueño de chichería; Cristóbal Miguel, dueño bodega vino, Ernesto Malig, procesado y atacante teniente Húsares señor del Pedregal; Aquiles Concha, garitero; Manuel Moyano, mediero Smitsmann; Ismael Cea, inquilino de Smitsmann; Eduardo Belmar, procesado por homicidio; Carlos Muñoz, desconocido en Sauces.

Manuel Villarroel recibe sueldo guardián. Rogamos bajo conceptos expresados dignarse hacer justicia nuestro pueblo que vive expuesto esta clase gente 200 respetuosos vecinos piden garantías por nuestro intermedio.

(Firmados). — **Julio Mantichas**, apoderado candidato Chanks.—Abogado **Vidal Cárdenas**, defensor Alianza Liberal.— **Miguel Pereira**, vocal adjunto radical. — **Heriberto Montenegro**, apoderado Rojas Mery. - **Bernardo Jofré**, vocal adjunto demócrata comité Alianza”.

EL PRESIDENTE DEL PARTIDO LIBERAL UNIONISTA DICE QUE LA TROPA DA AMPLIA GARANTIA

Hemos recibido del señor Gustavo Kroll, presidente del Partido Liberal unionista de Purén:

“PUREN. —“La Nación”.— He visto en “El Diario Ilustrado” que han tomado mi firma para protestar en contra de la tropa que resguardar el orden de la mesa inscriptora. Debo protestar de ésto, por cuanto la tropa da amplias garantías.—(Firmado) **Gustavo Kroll**, presidente del Partido Liberal Unionista”.

“PUREN. —“La Nación”. —Sorpréndenos información prensa sobre conducta subdelegado Ramírez y teniente Carvacho firmado por Alberto Besser, individuo éste que por ser ex presidario y pésimos antecedentes no puede merecer ser oído mento con su deber y manteniendelegado Ramírez como teniente Carvacho observan conducta irreprochable cumplimiento todo momento con su deber y manteniendo la más absoluta imparcialidad en actos inscripciones.—**B. Moncada M. —A. Condon.—Carlos Jara.— Luis Tizonado.—Prudencio Herrera. —U. M. Orellana S.—Juan A. Anabalón. —Luis Leiva.—Daniel Ruminot. — A. Guíñez.**—Siguen numerosas firmas”.

RECURSO DE AMPARO

“ANGOL 7. — ‘LA NACION”. — El señor Eliodoro López, de Los Sauces, ha deducido ante la Corte de Apelaciones de Concepción, en representación de los detenidos por el Intendente de Malleco, en Los Sauces, y de que doy cuenta en mi telegrama anterior, un recurso de amparo, par. obtener la libertad inmediata de los detenidos.

“En el mismo recurso se pide que pasen los antecedentes al Ministerio Público, para que se deduzca la respectiva acusación en contra de la autoridad que apareciere culpable, o en subsidio, contra el jefe de los carabineros y del jefe de la policía Fiscal de Los Sauces, señores: Carlos Quiroz y Ricardo Riquelme.

“Los amigos del señor Smitsmann han enviado nuevos telegramas a los presidentes de la Unión Nacional, y al Ministro del Interior, quejándose del Intendente de la provincia y sosteniendo que la fuerza a su mando rodea el local de la Junta Inscriptora, cuando en realidad está situada a considerable distancia de él. — **Corresponsal**”.

JUNTA INSCRIPTORA DE CURACAUTIN

Los señores Silverio Ramírez, Juan Miguel Campos y Abel Godoy, miembros de la Junta Inscriptora, se han quejado al Gobierno de que se les impide ejercer sus funciones por la mayoría aliancista.

CARTA ABIERTA

Santiago, 7 de Noviembre de 1923. — Señor don Ricardo Cox Méndez. — Presente. — Mi querido y estimado amigo. — Las publicaciones tendenciosas, de fuente unionista, sobre supuestas irregularidades cometidas en Los Sauces, que se han prodigado en los últimos días, te han movido a publicar en un diario de ayer un artículo bajo el epígrafe: “S. E. se inscribe”.

Supones verdaderos los denuncios llegados de parte del cacique de Los Sauces, y olvidas lo que tú mismo escribes en este párrafo de tu artículo;

—“Sabemos, por larga experiencia, que en la proximidad de las elecciones, los ánimos se apasionan, los hombres de todos los partidos, sin excepción, se tornan ciegos, injustos, propensos a la mentira, por lo menos a la exageración, e inundan el país con informaciones parciales y contradictorias”.

No es mi ánimo entrar en polémica contigo, ni tendría tiempo de hacerlo, en vísperas de tomar el tren a Malleco, pero creo de mi deber decirte que no eres justo al atacar con dureza al Presidente de la República, y al presumir que las autoridades de aquella provincia no son la única garantía efectiva que allí tienen los vecinos honorables de todos los partidos.

Te afirmo que los hechos son sustancialmente diversos de lo que aparecen en las noticias que tú acoges sin beneficio de inventario: quienes realmente atropellan los derechos de los ciudadanos son los miembros de la Junta Inscriptora, de Los Sauces, amparada en la policía comunal, y que tiene, además, a su disposición, la fuerza pública en las horas que sesionan en conformidad a la ley.

Aunque casi siempre nos hemos encontrado en campos opuestos en las luchas políticas, te conozco bastante para declararme convencido de tu caballerosidad, propia de un hombre de honor a carta cabal.

Ese convencimiento me induce a proponerte formalmente que hagas el sacrificio de trasladarte a Los Sauces a fin de que resuelvas, como único juez, una vez que presencies los hechos y verifiques lo acaecido, hasta hoy, el temperamento que debe adoptarse. En mi carácter de candidato de la Alianza Liberal, a la senaduría de Malleco, y en representación de los elementos que la componen, te declaro que estamos dispuestos a acatar tus resoluciones y a seguir, sin discusiones, las indicaciones que tú nos hagas para que se respete la ley electoral y puedan inscribirse todos nuestros amigos y partidarios que tengan los requisitos legales de la ciudadanía en ejercicio.

Parto hoy a Malleco y si tuvieses la amabilidad de aceptar esta invitación, que puede conjurar incalculables perturbaciones y desgracias, no tienes más que avisarme, que será para mí un gran placer acompañarte y tomar la representación de la Alianza Liberal en aquella comuna de Los Sauces para cumplir y hacer cumplir tus resoluciones.

Estoy cierto de que tu inspección ocular te demostraría la verdad de este aserto fundamental: mientras son atropellados los ciudadanos afectos a mi candidatura en las comunas donde las Juntas de Mayores Contribuyentes son unionistas, como en Los Sauces, Lumaco y Traiguén, sucede que en las comunas donde las juntas son partidarias de mi candidatura, no hay reclamos y se inscribe a todos los ciudadanos que tienen derecho para ello.

Los directores de la Unión Nacional se dirigieron a mi respetado y querido amigo, don Miguel Urrutia, quien forma parte de la Junta de Mayores Contribuyentes de Victoria, — Junta compuesta casi totalmente por partidarios de mi candidatura,—y han recibido del señor Urrutia y colegas toda clase de garantías para sus intereses. A pesar de esto, los dirigentes aliancistas no pueden obtener de la Unión Nacional que sus adeptos de las Juntas de Los Sauces, Traiguén y Lumaco, respeten la ley y los derechos que ella confiere a los ciudadanos.

Me halaga la esperanza de que sabrás apreciar la sinceridad de esta invitación solemne que te hago y que corresponde al concepto que tengo de tus condiciones de rectitud y lealtad. El rechazo de esta invitación, me autorizaría para pensar que la Unión Nacional, aquí y allá, no desea evitar los atropellos que con creciente intensidad viene realizando en contra de los partidarios de la Alianza Liberal en diversas secciones del país, y se reserva, por otra parte, el rol de víctima para engañar a la opinión pública.

Te saluda tu affmo. amigo— (Firmado). — **Cornelio Saavedra**”.

El incidente de Talca

Sobre este incidente, nuestro corresponsal en Talca nos envía la siguiente nueva información:

“Talca. — “La Nación”.—El señor Alejandro Walker envió sus padrinos al señor Armando Parot Cortés, como consecuencia del incidente producido ayer.

quienes se pusieron al habla con el señor Parot, dando cuenta de su misión. El señor Parot rehusó el duelo, actitud que los señores Holman y Williams comunicaron en la siguiente carta:

“Estimado amigo: Cumpliendo el encargo que usted nos confió de exigir del señor Armando Parot la reparación por las armas del asalto de que fué usted víctima en el Club Tal-

radamente a su fundo “El Alamo” y a su casa en esta ciudad

“También le dejamos una carta en el Club Talca Estas gestiones no habían dado ningún resultado, cuando tuvimos conocimiento de que el señor Parot se encontraba en la Estación, listo para partir a Santiago.

“Como a esa hora el señor Williams se encontraba atendiendo la Junta Inscriptora, de que es Presidente, el señor Holman se trasladó rápidamente a la estación, acompañado del señor Raúl Castro, para cumplir el encargo que de usted recibimos.

“En efecto, el señor Holman se acercó al señor Parot, quien se negó a colocarse en el terreno del honor, rehuyendo la reparación por las armas pedida.

“Creemos que en vista de esta actitud del señor Parot, su dignidad queda completamente a salvo y usted, absolutamente satisfecho.

“Creyendo ya terminada nuestra misión, se ofrecen como sus afectísimos amigos. — (Firmados). — **Emilio Williams y Guillermo Holman**”.

Hemos recibido de Talca, y firmado por los señores Augusto Cortés Silva, Ernesto Garcés Silva, César Caravagno, Rafael Gatica, Germán Stone, Ismael Melgarejo, Javier Rivera, Alberto González, Guillermo Cruz, Julio Vergara Salcedo, un telegrama en que manifiestan su extrañeza por la comunicación que S. E. el Presidente de la República ha enviado al Director de “La Zona

JUNTAS INSCRIPTORAS DE SANTIAGO

Durante el día de ayer siguieron desempeñando sus funciones las Juntas Inscriptoras de las distintas comunas urbanas y rurales del departamento de Santiago.

Como en días anteriores se suscitaron nuevamente incidentes, siendo numerosos los reclamos hechos por miembros de los Partidos aliancistas por la abierta oposición encontrada en las Mesas Inscriptoras unionistas para efectuar la inscripción de ciudadanos pertenecientes a las colectividades políticas de Alianza Liberal.

Según se nos ha informado, existe consigna en el sentido de suscitar incidentes o discusiones, con el objeto de evitar que el número de inscripciones suba de una cifra determinada y que es relativamente baja.

EL NUMERO DE INSCRITOS EN EL DIA DE AYER

Durante el día de ayer funcionaron las Juntas Inscriptoras de la primera, quinta, sexta, octava y décima comunas, inscribiendo el siguiente número de ciudadanos:

	Ciudadanos
Primera..	78
Quinta..	28
Sexta..	41
Octava..	24
Novena..	78
Décima..	80
Total..	329

En la comuna de Ñuñoa se inscribieron 58 ciudadanos.

CONSTITUCION DE NUEVAS JUNTAS

Como se ha informado, conforme a la citación judicial, hoy a las 2 P. M. concurrirán a la sala municipal los siete mayores contribuyentes de cada una de las comunas que están por constituirse.

Como se sabe, estas son la segunda, tercera, cuarta y sétima.

Estas Juntas empezarían a funcionar el día de mañana en los locales que oportunamente indicamos en ediciones anteriores.

ALGUNOS INCIDENTES

Como decimos más arriba, hasta nosotros han llegado reclamos por los procedimientos de algunas Juntas Inscriptoras que tienen preferencias perjudiciales para algunos miembros de partidos determinados.

Se nos ha dicho que en algunas Juntas, al tratarse de ciudadanos pertenecientes a la Unión Nacional, son inscritos sin mayores molestias, pero que al tratarse de ciudadanos aliancistas, se suscita un largo interrogatorio que prolonga más de lo necesario el trabajo de la inscripción.

Durante el día de ayer se nos han hecho varios cargos especialmente contra la Octava y Novena Comunas.

En la Octava Comuna y más o menos a las 2.30 P. M., se habría suspendido la inscripción bajo el pretexto de que la Mesa no estaba garantida. Esta suspensión habría durado alrededor de una hora.

Durante este tiempo el secretario de la Junta y otro de sus miembros se habrían dirigido al Ministerio del Interior, solicitando del Ministro el envío de fuerza de línea como garantía para el correcto funcionamiento de la Mesa.

El señor Ministro habría dado las órdenes del caso para que esta petición fuera cumplida.

Durante este rato la Junta volvió a sus labores, llegando la fuerza solicitada más o menos como a las 3.40.

El oficial al mando de la tropa, del Regimiento Pudeto, se acercó al presidente de la Junta para recibir órdenes a lo que éste contestó que no la necesitaba.

En vista de esto, el piquete de hombres armados emprendió inmediatamente el regreso al cuartel.

ACUERDOS

En vista de los incidentes suscitados en las diferentes Comunas, las Mesas Inscriptoras y apoderados han tratado de llegar a un acuerdo que permitan la inscripción de ciudadanos tanto aliancistas como unionistas.

Este acuerdo ya se habría producido y habría sido adoptado por algunas Juntas, en el sentido de que los distintos partidos presenten los ciudadanos por inscribirse por turnos.

CENTRO DE PROPAGANDA RADICAL DE SANTIAGO.—La comisión de prensa del Centro de Propaganda Radical de Santiago, ha acordado reunirse diariamente en el Club Radical, de 6 a 8 P. M., para conocer de los denuncios que se formulen por los organis cales del país.

Las comunicaciones y deben dirigirse a “Comis del Centro de Propagand Radical de Santiago.

SOBRE LO OCURRIDO E COMUNA

Hemos recibido la siguien ta:

“Señor Redactor de “La —Presente.

Entre las informaciones publicadas en la edición del presente, que la Junta Inscriptora Comuna, “Universid procedido incorrectamente de sus funciones, otras incorrecciones cometidas, se asegura que inscriptora procedió a los ciudadanos dándoles pre a las personas que tenían numeradas que se habían con anterioridad a la de la Junta en el Club dor; también se asegura que cieron algunas excepciones de ciudadanos conservadores tenían número de orden.

Estas aseveraciones son pues lo que ha ocurrido siente:

Al constituirse la Junta Lunes 5, a la una P. M. sidente de la Junta consul presentes si les parecía se repartiesen números de fin de evitar aglomeracion los presentes aceptaron miento, incluso los apode los Partidos Demócrata, Li mocrático Aliancista y Cons únicos Partidos que hasta mento se habían hecho re en la Junta, y así se hizo, dose 100 tarjetas numerad asistentes.

En cuanto a las excepci hizo la Junta, ellas fuer con personas como el señor de la Universidad, señor gui, el señor Ruperto Ba y varias otras personas que cribieron con el acuerdo los partidos.

Las demás informaciones recibido el diario “La Nació absolutamente erradas.

Agradeceremos a usted publicar estas líneas.

De ustedes atentos y SS. **Ricardo González Cerda**, pre **—Carlos Echeverría Reyes**, se rio.—**Eulogio Bergueccio**, com

JUNTAS INSCRIPTORAS

(DE NUESTROS CORRESPONSALES, POR TELEGRAFO)

ANTOFAGASTA

ANTOFAGASTA

ANTOFAGASTA, 7. — Ayer se inscribieron 60 ciudadanos. El funcionamiento de las juntas inscriptoras sigue sin novedad.— **Corresponsal.**

VALPARAISO

LLAY-LLAY

LLAY-LLAY.— El telegrama dirigido al señor Medina y publicado anteayer es absolutamente infundado.

La Junta Inscriptora ha procedido con imparcialidad y benevolencia para todos los partidos.

Existe una sola dificultad pendiente que la Junta ha consultado para resolverla — (Firmado). — **Genaro Prieto**, presidente.

ACONCAGUA

SAN FELIPE

SAN FELIPE. — Presidente de la República. — Santiago: Junta Inscriptora comuna San Felipe negóse hoy terminantemente inscribir oficiales Regimiento Yungay, sin causa justificada. Además inscribe solamente elementos conservadores, a quienes presidente junta llama por orden de tarjetas por él distribuidas. Situación insostenible ante tamañas irregularidades. Intendente Videla fué injuriado groseramente por un apoderado balmacedista, ante complacencia presidente junta. —(Firmados): **A. Carmona**, presidente Partida Radical. — **Francisco Covarrubias**, vicepresidente Partido Liberal. — **J. Manuel L. de Guevara**, presidente Partido Demócrata.

TALCA

TALCA

“TALCA 7.— Noticias llegadas de molina, dicen que durante el funcionamiento de las Mesas Inscriptoras se suscitaron numerosos incidentes, por haberse negado las mayorías unionistas a inscribir ningún ciudadano afecto a la candidatura del señor Jaramillo.

El Gobernador de Lontué puso el hecho en conocimiento del Intendente de la provincia, quien dió instrucciones en el sentido de que debe darse libre acceso a la Mesa a los ciudadanos y amplias garantías a todos los partidos políticos.

Las Mesas de Talca inscribieron hoy 248 ciudadanos. De Duao, 47; de San Clemente, 194. En Río Claro no funcionaron las Mesas y en Molina se inscribieron 120 ciudadanos, todos unionistas.

El Intendente de la Provincia ordenó el envío de fuerza de línea a Molina, con el objeto de garantizar el buen funcionamiento de las Mesas.—**Corresponsal**”.

MAULE

CAUQUENES

CAUQUENES, 6. — Continúan funcionando con regularidad las Mesas Inscriptoras del departamento.

Hoy se inscribieron en Cauquenes 63 ciudadanos y en Coronel, de Maule, 15.

En Sauzal van hasta hoy 166 inscritos de los cuales se estima gran parte como unionistas. En cambio en Coronel y Cauquenes hay mayoría aliancista.— **Corresponsal.**

CONCEPCION

CONCEPCION

“CONCEPCION, 7.— Las Juntas inscribieron hoy 79 ciudadanos en la 1.a y 4.a Subdelegaciones, y 76 en la 2.a y 3.a— **Corresponsal**”.

CAUTIN

TEMUCO

“TEMUCO 7.— Hoy funcionó regularmente la Mesa Inscriptora de la Estación, inscribiendo 155 ciudadanos.

La Mesa de la Municipalidad no trabajó por inasistencia de los vocales unionistas señores Mena Larraín y Ricardo Klapp.

Se dió cuenta de este hecho al Juzgado para los fines del proceso. Serán reemplazados por los miembros del Partido Radical, señores Nicolás Luvecco, Eulogio Carlos Finsterbuch, que siguen en el orden de la lista de Mayores Contribuyentes.

En Cunco, Lautaro y Freire, se ha notado bastante intervención por parte de la Unión Nacional, no dejando inscribir a ningún aliancista, lo mismo que en Tucapel.— **Corresponsal**”.

BIO-BIO

LOS ANGELES

“LOS ANGELES 7.— La Junta inscribió hoy 58 ciudadanos.

Anoche se produjeron serios desórdenes a consecuencia de que numerosos grupo de conservadores promovió un incidente con tres ciudadanos aliancistas.

Estos últimos fueron atacados a golpes de palos e instrumentos cortantes.

La policía detuvo a gran parte de los promotores del incidentes, poniéndolos en libertad poco después de haberse denunciado el hecho al Intendente de la Provincia.— **Comité Aliancista**”.

MALLECO

ERCILLA (Ligua)

ERCILLA, 7.— Los telegramas fechados en Ligua y firmados por un señor Del Campo, como apoderado radical y publicados en su día lo de fecha de ayer, deben referirse sin duda alguna, a otro pueblo, pues la Mesa Inscriptora de Ligua no ha tenido hasta hoy el menor incidente ni reclamo alguno de los apoderados, dando toda clase de facilidades a los ciudadanos de los distintos partidos para inscribirse. —(Firmado).— **Rosendo Fernández**, comisario de la Junta.

TRAIGUEN

TRAIGUEN, 7.— Se me avisa de Los Sauces que el Alcalde envió una nota al Intendente de la provincia diciendo que como jefe superior de Los Sauces las fuerzas deben estar a sus órdenes, debiendo toda otra fuerza armada dentro del radio urbano, no hacer ningún acto que menoscabe sus atribuciones.

Prohibe se estacione público frente al edificio municipal, de la casa del señor Smitsmann y en cualquier parte de la ciudad.

El Intendente contestó que hacía uso de las atribuciones que le conferían las leyes y que daba cumplimiento a las órdenes del Gobierno de mantener el orden público. Observa que se incurre en confusión en sus atribuciones con la Junta Inscriptora.

Confirmo que el Intendente se limita a garantizar a los ciudadanos y las libertades públicas.— (Firmado).—**Chanks.**

ERCILLA

ERCILLA. — En cumplimiento de la ley elecciones, el 2 se constituyó la Junta Inscriptora de esta comuna, siendo presidente el señor Carlos Patterson Meza; secretario, señor Carlos Baier; comisario, señor Manuel 2.o Fernández; y vocales señores Ernesto Roberts y Daniel Muñoz R., todos radicales, excepto el último, que es liberal aliancista.

La inscripción se verificó tanto el 1.o como el 2 en la más completa calma, reinando armonía entre los miembros de la mesa. Se inscribieron el 1.o noventa ciudadanos y el 2 ochenta y uno.

CHILOE

ACHAO

ACHAO, 7.— Se han seguido produciendo irregularidades en las Juntas Inscriptoras de esta comuna.

Ayer el juez decretó orden de prisión contra el secretario demócrata y hermano de los vocales adjuntos de los partidos Liberal y Radical con el exclusivo objeto de intimidar a los aliancista y dejar inscribir libremente a los conservadores.

Confirmamos el asalto a dichos jóvenes por el secretario judicial uno de sus hermanos y el portero del Juzgado que no desempeña las funciones de su cargo por atender una cantina de que es dueño un hermano del secretario. Este atropello sucedió al propósito de no dejar penetrar al recinto inscritor, a los vocales de los partidos aliados.

El juez se encuentra implicado para conocer en este sumario político por cuanto es hermano de uno de los candidatos a diputado y se halla alojado en la casa del mismo secretario autor del incidente.

Los dirigentes de la Alianza Liberal telegrafiaron a la Corte y al Ministro en visita. Esta medida se hace indispensable.— **Comité Aliancista.**

ACHAO, 7.—La Junta se negó a inscribir durante el día de hoy. Por este motivo hubo una enorme aglomeración de gente y a causa también de que faltan 44 inscritos para llenar el único registro.

El secretario judicial acompañado de su hermano promovieron un incidente al secretario y otros miembros de la Agrupación Demócrata.

Se dice que existe orden de prisión contra muchos miembros del Partido Demócrata.— **Corresponsal.**

ACHAO, 7. — Hoy se reunió la Junta Inscriptora y se pidió fuerza del Regimiento, con el objeto de proceder a llenar los registros.

En Curaco se prohibe ahora inscribir a los ciudadanos aliancistas.

Toda la provincia se encuentra

LLANQUIHUE

PUERTO MONTT

PUERTO MONTT 7. — momento, diez de la noche, de demócratas autonomistas de celebrar un mitin en la Pla blica, se trasladó al frente sa habitación encabezados pe Sublabro.

Este último, en un discurs zó con incendiar mi casa y contra mi persona, en presen Prefecto de policía y algun dianes sin que éstos tomaran alguna.

Como presidente de la Junta criptora pido las garantías —(Firmado). — **Eduardo**

PUERTO VARAS

PUERTO VARAS 7. — ción”. — Santiago. — Hoy, Inscriptora continuó en sus y arbitrariedades de los riores. No ha permitido ins ningún elector liberal de Desagüe y Colgual, a pesar todos agricultores de gran y prestigio. Los abusos son sos. — (Firmado). — dente Partido Radical”.

MAULLIN

“MAULLIN 7. — “Nación”.— tiago. — La Junta Inscriptora causa alguna, suspendió hoy cripción con el fin de hacer viaje a cien electores liberales Frío. Lo mismo sucederá El Presidente de la Junta gonzosamente, del mismo lo ha hecho siempre. Denu estos hechos a Dirección Alianza Gobierno, que está en el deber parar nuestros legítimos **Eusebio Alvarez**, Presidente Liberal.”

PUERTO MONTT

PUERTO MONTT 7. — ción”. — Santiago. — Coalición va cada día sus atropellos en cripciones.

En Puerto Varas, la Junta, complicidad servil de la poli munal, impide la inscripción aliancista. Hasta ahora han do, se han inscrito más de inscribirse sólo a 30 liberales cientos conservadores, en los hay comprendidos muchos edad y analfabetos.

Es indispensable que Gobierno víe delegado a esta comuna, a de línea que reemplace a cía comunal, para mantener evite los atentados contra los nas de los vocales adjuntos ciudadanos aliancistas y gara libre acceso al recinto de la criptora que propia policía ye.

En Callarco la junta y el contratado por la coalición acuerdo descarado en contra de tros electores. En esta comuna poco hay garantías, para nuestros rechos.

En Maullín, la junta, presidida don Celestino Díaz, no ni lo hará mañana para hecho por los electores liberales Río Frío, Llico, Maule y P El número de inscritos alian no pasa de 20, en esta comuna cambio los conservadores 500.

Los odiosos abusos cometidos la Junta de Maullín y, especial por su presidente, están do con la denigrante tradición pesa sobre esa localidad. — **Alianza.”**

OSORNO

OSORNO, 7. — Hoy se han to: en Osorno, 54 ciudadanos; Rahue, 62; en San Pablo, Río Negro, 54.

A pesar de que ciertos ele tratan de dificultar la labor y vocar desórdenes, las juntas funciona criptoras siguen toda regularidad.—Correspo

CALBUCO

CALBUCO 7. — El 5 del pre no se inscribieron electores aliancistas ;ayer, a pesar de los ves sucesos acaecidos, se inscri 38 de la 1.ª Subdelegación, cuales 27 son aliancistas.

Hoy se inscribieron de la 2.ª delegación, 36 ciudadanos, pondiendo 22 a la Alianza; en Subdelegación, se inscribieron siendo la mitad para cada los bandos, y en la 6.ª, 10, casi aliancistas.

A pesar de los incidentes y órdenes producidos por elem unionistas, las inscripciones momento son en todo favorables Alianza Liberal.

De orden del Presidente de la ta fué allanada por los carabi la casa del Mayor Contribuyente ñor Villegas Yurassec, radical tendiendo reducirlo a prisión.

Por orden del Ministro ción de los unionistas, se orde Gobernador que retirara la poli fuera reemplazada por los cara ros

Estos últimos, por orden del sidente de la Junta, negaron la lida del recinto al Mayor Co buyente señor Villegas, adjunto liberal, con el obje consumar el acto, interven

El vocal señor Luis Marc puesto por el Juez en libertad dicional, pues había sido por falsos denuncios de los tas, acusándosele de haber disp balazos a los demócratas auto tas, hiriendo al señor Villarr tas.

La persona que disparó los fué el apoderado aliancista Leoncio Aburto, quien tuvo que tuar así en defensa propia.

LA ACTITUD DE LA UNION NACIONAL EN EL SENADO PODRIA CREAR UNA DELICADA SITUACION POLITICA

ASI FUE ESTIMADO AYER EN CONSEJO DE GABINETE. EL HECHO DE QUE LOS SENADORES DE MAYORIA ACORDARAN DEJAR SIN NUMERO LA SALA, CUANDO DEBIA DISCUTIRSE EL IMPUESTO A LA RENTA

En la sesión de ayer del H. Senado debía la Corporación pronunciarse sobre los artículos 35 y 48 del proyecto de impuesto a la renta y sobre una indicación del señor Ministro de Hacienda para agregar a las disposiciones transitorias una autorización para invertir la suma de 50 mil pesos para atender a los gastos que demande el cumplimiento de la ley. Con esto habría quedado despachado este proyecto que con tanta urgencia y actividad ha venido impulsando el Gobierno en el Congreso, pues necesita de él para obtener los fondos con que atender al pago de los sueldos de los empleados públicos y a otras obligaciones exigibles e impostergables de la Administración Pública.

En la primera hora de la sesión, como lo informamos en estas mismas columnas, el senador por Curicó en un extenso discurso formuló cargos en contra de diversos funcionarios públicos, acusándolos de estar interviniendo en el funcionamiento de las Junstas Inscriptoras y de que el Gobierno no había tomado en cuenta las quejas que los jefes de la Unión Nacional le han formulado a este respecto y no ha tomado las medidas por ellos solicitadas, de separar a los funcionarios sindicados de interventores.

ACUERDO PARA NO DAR NUMERO

Al efecto, como primera medida, la mayoría unionista del Senado acordó ayer no dar número a segunda hora, en la cual debía continuar y terminar la discusión particular del proyecto de impuesto a la renta.

Trascurrido el intervalo que median entre la primera y segunda hora de las sesiones del Senado, y en cuyo espacio los señores senadores se sirven una taza de té, la campanilla sonó, llamándolos nuevamente a sesión.

LOS QUE CONCURRIERON

Concurrieron a este llamado los senadores de la Alianza Liberal, señores Aguirre Cerda, Bañados, Briones Luco, Rivera, Yáñez, Zañartu Enrique y Zañartu Héctor; el senador por Santiago, señor Tocornal y el senador conservador señor Huneeus; y el Ministro de Hacienda señor Subercaseaux. Los parlamentarios nombrados esperaron por más de media hora, hasta que se habrían impuesto de la resolución de sus colegas de la mayoría, de no dar número.

EL MINISTRO DE HACIENDA CON EL PRESIDENTE DE LA REPUBLICA

Del Senado el Ministro de Hacienda, señor Subercaseaux, se trasladó a la Moneda y solicitó inmediatamente una audiencia de S. E. el Presidente de la República, concedida la cual dió cuenta de lo ocurrido en el Honorable Senado y del acuerdo de su mayoría, de no dar número a segunda hora, lo cual estaba manifestando claramente el propósito de dicha mayoría de obstruir el despacho de una ley cuya discusión estaba ya virtualmente terminada.

Igualmente manifestó el señor Ministro a S. E. que esta actitud colocaba al Gobierno en una difícil situación, obligándolo a dilatar y postergar el cumplimiento de obligaciones tan imperiosas como el pago de los sueldos de los empleados públicos y atender otras necesidades urgentes de la Administración.

CONSEJO DE GABINETE

Inmediatamente se determinó llamar a los miembros del Gabinete a Consejo, a fin de considerar tan delicada situación.

Reunido el Consejo con asistencia de todos los Secretarios de Estado, deliberó por más de dos horas para determinar la actitud que les correspondería asumir frente a la decisión de la mayoría unionista del Honorable Senado.

Durante la reunión se conoció el telegrama dirigido por el Alcalde de Los Sauces al Ministro de Guerra, general Altamirano, cuyo texto damos en estas columnas, acordándose la orden al Intendente de Malleco, señor Dávila, de acuartelar a la policía de aquella comuna y que también reproducimos en estas columnas.

El Consejo acordó también exigir hoy de los dirigentes de la mayoría unionista del Senado una declaración clara y terminante respecto de si sus propósitos son los de obstruir indefinidamente el despacho del impuesto a la renta, y en consecuencia, el del empréstito interno por 60 millones de pesos.

PARTIDO LIBERAL

CENTRO LIBERAL DE SANTIAGO.—(Versión oficial).— Presidida por don Enrique Ramírez Rodríguez y actuando de secretario el señor Luis Cousiño Mac-Iver, celebró anoche sesión esta colectividad política.

Leída y aprobada el acta prestó la promesa de estilo, quedando incorporado al Centro el señor Enrique Aguirre Richardson. Se dió cuenta de las solicitudes de admisión presentadas por los señores: Roberto Allende Navarro, Clodomiro Madariaga Díaz, Luis Vicuña Vicuña, Germán Pasalaqua, Manuel González y Fernando Soto, las que pasaron a la comisión de admisión de socios.

Entrando a la orden del día usó de la palabra el señor Alberto Santelices para referirse a la situación verdaderamente aflictiva en que se encuentran las industrias y el comercio del país, especialmente de la zona Sur, debido a la mantención por reciente decreto gubernativo del alza del 20o|o en las tarifas de carga y de pasajeros de los Ferrocarriles del Estado.

Sobre esta materia usaron de la palabra diversos asambleístas y se tomó el siguiente acuerdo:

"El Centro Liberal de Santiago, ante la angustiosa situación que viene produciéndose en la economía del país con motivo del enorme recargo en las tarifas de los Ferrocarriles del Estado, acuerda manifestar su extrañeza por la anormalidad que significa el que se mantenga dicha alza mientras la Empresa derrocha sus fondos y no ejerce una severa fiscalización en sus principales servicios como es el de percepción de sus entradas".

A continuación usó de la palabra el señor Enrique Ramírez, para referirse al entredicho producido últimamente entre el Magisterio Primario y el Gobierno, a consecuencia del manifiesto lanzado por los primeros con fecha 28 de Octubre y en el cual se quejan amargamente de que el Gobierno posponga el pago de sus sueldos a otros gastos innecesarios. Hizo presente el señor Ramírez que el actual Ministro de Instrucción—que en una carta dirigida al seño don Darío Salas, pide se persiga criminalmente a los autores del manifiesto—fué el mismo que defendió la libertad de opinar en ocasión que fué separado de su puesto un profesor de Estado.

Como condensación de las ideas vertidas en el extenso debate que se produjo a continuación, se aprobó por unanimidad el siguiente voto:

"El Centro Liberal de Santiago ante las incidencias ocurridas últimamente con motivo de un manifiesto publicado por la Junta Ejecutiva de la Asociación General de Profesores de Chile, y considerando: 1.o Que él ha sido únicamente una manifestación del derecho de opinar que le concede la Constitución a todos los ciudadanos chilenos; y 2.o Que con motivo de su publicación el Ministro de Instrucción ha pretendido perseguir criminalmente a sus autores. Acuerda: Adherirse entusiastamente a los acuerdos tomados por el Magisterio Primario en su sesión solemne de 4 del presente, y manifestar su extrañeza ante la insólita actitud del Ministro de Instrucción que fué el brillante defensor de la libertad de opinar en ocasión anterior".

Siguiendo en el uso de la palabra el señor Enrique Ramírez, se refirió a los atropellos de que han sido víctimas los miembros de la Unión Nacional en diversas comunas del país, y manifestó su extrañeza ante estos procedimientos, ya que los unionistas pueden usar de procedimientos análogos en las regiones en que tengan mayoría. El Centro acordó dejar especial constancia de su enérgica y viva protesta ante los atropellos denunciados.

Por último se aprobó el siguiente voto, después de un debate en que tomaron parte los señores Enrique Ecoffier, Enrique Ramírez y Luis Cousiño Mac-Iver:

"El Centro Liberal de Santiago, conocedor de las instrucciones impartidas por los partidos de la Alianza Liberal de tratar de inscribir dos o más veces a sus correligionarios, acuerda: Velar estrictamente por la corrección de las inscripciones y perseguir criminalmente a todas aquellas personas que se inscriban más de una vez".

Para los efectos de llegar a la práctica esta medida se nombró una comisión compuesta por los señores Ramón Sanz Frías, Guillermo Saavedra Varas y Luis Cousiño Mac-Iver, abogados que tendrán a su cargo el pedir la sanción correspondiente a los que infrinjan las disposiciones penales concernientes a la inscripción electoral.

Habiendo llegado la hora se levantó la sesión.

CENTRO LIBERAL DOCTRINARIO.— Mañana Viernes, a las 9 y media y en el local del Club Liberal, celebrará sesión ordinaria esta Institución Política, con el fin de ocuparse de importantes asuntos de carácter interno, elegir dos directores y tratar de actualidad política, y en especial de las inscripciones electorales.

CENTRO LIBERAL DOCTRINARIO.—10.a Comuna.—(Versión oficial).— Se ha citado a la asamblea a sesión extraordinaria para hoy Jueves, a las 9 1|4 P. M., en el local del Centro, Santa Rosa 1389. Se proclamará candidato a municipal por Santiago para el próximo período edilicio. Se tratará sobre la candidatura a diputado por Santiago que debe ayudar y proclamar el Centro Liberal de la 10.a Comuna; con tal objeto se encarece la asistencia de los señores asambleístas.

CANDIDATURA A DIPUTADO POR SANTIAGO DE DON ERNESTO BARROS.—Centro Liberal Doctrinario de la 10.a comuna.— Anoche celebró sesión el Directorio del Centro Liberal Doctrinario de la 10.a comuna, presidido por don Francisco León de la Barra y con la asistencia de los siguientes directores:

Don Miguel del Canto, don Luis de la Barra, don Gregorio Humeres, don Julio Plaza, don Marcial Plaza, don Francisco Cabello, don Luis E. Bernal, don Eduardo León y don S. E. Fraga.

Se trató de actualidad política y en especial de la proclamación de candidato a diputado liberal, por Santiago, tomándose por unanimidad el siguiente acuerdo:

"El Directorio del Centro Liberal Doctrinario de la 10.a comuna propone a la consideración de la Asamblea el siguiente voto: El Centro Liberal Doctrinario de la 10.a comuna proclama como candidato a diputado por Santiago al señor don Ernesto Barros Jarpa para el próximo período parlamentario".

CENTRO DE PROPAGANDA DIRECTIVO.— Mañana se reunirá esta colectividad política en sesión ordinaria, a las 9.30 P. M., en su local, Compañía 1238.

Se encarece la asistencia y puntualidad.

PARTIDO RADICAL

ASAMBLEA RADICAL DE SANTIAGO.— De orden del presidente, cítase a sesión extraordinaria, para hoy Jueves, a las 9 1|2 P. M., con el objeto de tratar sobre las inscripciones electorales y otras materias de actualidad.

Esta sesión se celebrará con el quorum de 20 asambleístas activos con derecho a voto.

PRIMERA COMUNA.—Santa Lucía.— Se pone en conocimiento de los asambleístas radicales que les corresponda inscribirse en esta Comuna concurran diariamente, de 6 a 8 P. M., a la oficina de la Comisión Electoral, Huérfanos 1264, donde se les darán los datos necesarios.

(De la Comisión de Prensa del Centro de Propaganda Radical)

UNA CAMPAÑA DE ALARMAS QUE CONSTITUYE UNA REVELACION

Los dirigentes de la Unión Nacional y la prensa coalicionista están desde hace días tratando de mistificar a la opinión y al Gobierno, en forma que acusa en sus autores más ingenuidad que talento y que constituye, además, una revelación provechosa.

Porque es evidente que se necesitaría que todos los habitantes de este país estuvieran en estado demencial agudo, para que pudieran aceptar lo que la Unión Nacional viene proclamando alarmadísima, o sea, que don Augusto Smitsmann está en Los Sauces, convertido en tímida paloma, en "soldado desconocido de la libertad electoral", y en víctima inocente de las fieras aliancistas y de los funcionarios gubernativos!!

¡No! En asuntos electorales caben, — es cierto, — recursos inaceptables en otras materias; pero, existe lógicamente un límite, más allá del cual sólo es posible encontrar el vacío o el ridículo.

Es duro, es penoso decirlo, y, sin embargo, las cosas llegan ya a extremos tales que hay conveniencia pública en terminar con semejante farsa. El país entero sabe que don Augusto Smitsmann es el más tenebroso de los delincuentes electorales que haya jamás pisado las tierras del Sur. Nadie ignora que durante largos años ha sido el azote implacable de todos los ciudadanos que no se han humillado prontamente ante sus caprichos de señor feudal. Los juzgados de Angol y de Traiguén tienen montañas de procesos en contra de tan siniestro personaje.

¿Cómo es posible entonces qu exista gente seria y capaz, al mismo tiempo, de pretender convertir ahora al señor Smitsmann en víctima del Gobierno y de la Alianza Liberal?

¿Qué es lo que se pretende?

¿Habría acaso en Chile un Gabinete capaz de amparar al señor Smitsmann en su intento delictuoso de perpetuar un sistema de violación de todos los derechos ajenos?

¿O se busca el medio de llevar a Malleco autoridades que sirvan, como en regímenes antiguos, de escudo al señor Smitsmann en sus atropellos?

Nada de esto podrá conseguirse porque la Alianza Liberal, no tolerará jamás la renovación de iniquidades felizmente abolidas.

En cambio, lo único que ya se ha alcanzado y que seguirá fortaleciéndose, es la convicción pública de que la Unión Nacional debe estar muy escasa de adeptos, cuando se ve en la necesidad de defender con energías no disimuladas a personajes que si están en libertad es únicamente para demostrar con su presencia la ineficacia de nuestra justicia criminal.

DOMINGO ARTURO GARFIAS

CENTRO DE PROPAGANDA RADICAL 4.a COMUNA ESTACION, "VALETIN LETELIER".— De orden del señor Presidente, se ha citado a sesión extraordinaria en el local de costumbre, Delicias frente a la Escuela Normal de Preceptores, a todos los señores socios, para hoy Jueves, a las 9 1|4 P. M.

Se recomienda la asistencia por haber asuntos de importancia que tratar.

PARTIDO LIBERAL-DEMOCRATICO

CENTRO DE PROPAGANDA "JULIO PRADO AMOR".—2.a Comuna.— Hoy, a las 9 P. M., deberán reunirse los balmacedistas de esta comuna con el objeto de tomar acuerdos sobre la inscripción electoral.

Local: San Pablo 1566, casa 33.

PARTIDO LIBERAL-DEMOCRATICO ALIANCISTA

DIRECTORIO GENERAL LIBERAL ALIANCISTA.— Mañana Viernes, a las seis y media P. M., celebrará sesión este organismo directivo del Partido Liberal.

Conforme lo dispone el Estatuto Orgánico debe procederse a la renovación de la Mesa Directiva y de la Junta Ejecutiva. El Directorio resolverá también en esta reunión cuál será el candidato del Partido, a la diputación de Santiago.

PARTIDO DEMOCRATA

AGRUPACION DEMOCRATA DE SANTIAGO.— De conformidad con el acuerdo vigente, todas las noches se reunen en el local de 21 de Mayo 859, tanto los miembros del Directorio, como igualmente los parlamentarios, municipales, vocales adjuntos y gran número de correligionarios de las comunas urbanas y rurales, a los que se les dan las instrucciones necesarias, relacionadas con las actuales inscripciones electorales.

CENTRO DEMOCRATA "ISAIAS GONZALEZ".— Una comisión especial designada por este Centro, atiende diariamente de 9 a 12 de la mañana, en Merced 648, y en San Pablo 1191, de 6.30 a 8 P. M., a todos los socios activos y adherentes de este Centro, que deseen inscribirse en los nuevos registros electorals.

Para el Sábado próximo, se ha citado a los miembros de este Centro, a una gran asamblea, a fin de tratar de las inscripciones electorales y erogación pro familia Zenón Torrealba.

CENTRO DEMOCRATA DE SANTIAGO.— Con motivo de haber resuelto el Directorio General del Partido reunirse extraordinariamente el Jueves próximo, la sesión del Centro Demócrata de Santiago tendrá lugar el Viernes, a las 9 y media, en Rosas 1049.

En tabla está el siguiente tema de vital importancia para la juventud demócrata:

"Derecho de los miembros del Centro para ser asambleístas activos de la Agrupación, una vez inscritos en los Registros Electorales".

PARTIDO POPULAR

ASAMBLEA DEPARTAMENTAL.— Se pone en conocimiento de los miembros del Partido en general que el local de la asamblea ha quedado definitivamente instalado en San Pablo N.o 1182.

Se ha citado a asamblea general para el Viernes 9, a las 8 1|2 P. M.

Corresponde elegir mesa directiva.

Se encarece la asistencia.

PIRAMIDÓN HOECHST

Dolores de cabeza, muelas, neurálgicos y reumáticos. Resfríos, Grippe, Influenza, excesos alcohólicos y de nicotina.

El preparado garantido como el más inofensivo.

EN LAS BUENAS FARMACIAS

LA JIRA AL NORTE DE DON HECTOR ARANCIBIA LASO

(DE NUESTRO CORRESPONSAL, POR TELEGRAFO)

Nuestro corresponsal en viaje, junto con la jira del Senador por Antofagasta señor Héctor Arancibia Laso, nos ha enviado las siguientes informaciones sobre el particular.

BAQUEDANO.— La jira del Senador por Antofagasta señor Héctor Arancibia Laso ha obtenido bastante éxito.

Al pasar el señor Arancibia por los pueblos de Copiapó y ciudades intermediarias ha recibido numerosas demostraciones de simpatía y adhesión, como asimismo algunos pedidos sobre mejoramiento de algunas situaciones y resolución de problemas regionales.

El Diputado señor Lois que acompaña al Senador por Antofagasta, también ha recibido demostraciones por parte de sus correligionarios.

En el pueblo de Aguas Blancas la comitiva tuvo una entrevista con el Intendente de la provincia señor Armando Rojas Richards, quien expresó a los distinguidos viajeros que la provincia esperaba mucho de esta visita, en favor de los servicios regionales, especialmente la instrucción y Legislación Obrera. — **Corresponsal.**

RICA AVENTURA, 7.— Los señores Arancibia y Lois visitaron hoy las oficinas de Santa Isabel y Rica Aventura, imponiéndose de la situación de los obreros y del estado en que se encuentran los establecimientos públicos.

El Diputado señor Leonardo Guzmán envió el siguiente telegrama al señor Arancibia: "En realidad, sin la cooperación tuya, nada se habría podido realizar; que pases bien en esta provincia que espero sabrá agradecerte reeligiéndote en 1927".

También recibió otro telegrama del presidente del Partido Liberal Democrático señor Ramón Luis Fuenzalida y varios más de distinguidas personalidades de la provincia.

El Senador por Antofagasta ha conferenciado con los gerentes y administradores de oficinas, acerca de la mejor manera de solucionar las dificultades con los obreros, consultando la conveniencia de estos últimos y de los patrones.

RICA AVENTURA. — El Senador señor Arancibia y el Diputado señor Lois llegaron anoche a Toco, siendo cariñosamente recibidos por un numeroso público y obreros.

Se alojaron en la Anglo Chilian, donde intervino el señor Arancibia para buscar la solución amistosa entre patrones y obreros en huelga.

Los operarios se muestran complacidos de la actitud del Senador. **—Corresponsal.**

(De la Comisión de Prensa del Partido Demócrata)

CONTINUAN LOS ATROPELLOS UNIONISTAS EN SANTIAGO

Hemos recibido la siguiente comunicación:

"Señor Redactor: El deplorable espectáculo que los habitantes de la capital de la República hemos presenciado el Lunes y Martes en las Juntas Inscriptoras, continuó desarrollándose ayer Miércoles en diversas comunas.

"En la 9.a, por ejemplo, en la Junta que preside el señor Valdés, se inscribieron solamente elementos afectos a la Unión Nacional hasta cerca de las 3. Allí las puertas se cerraron herméticamente para radicales y demócratas, los que fueron hostilizados sin ninguna consideración por la mayor parte de los miembros de la Junta.

"Fué menester la intervención de los parlamentarios demócratas señores Pradenas y Navarrete, para que los procedimientos de aquella Junta, que se ha destacado por sus actos arbitrarios e innumerables atropellos a la ley, se ajustara en parte siquiera a las disposiciones legales.

"En Providencia los abusos, atropellos y burlas que constituyen un escarnio para la ley, se ejercitan en forma descarada.

"Horas antes de la 1 P. M., ocultamente los miembros de aquella Junta introducen a sus afectos, los que llenan totalmente la sala en que aquélla funciona, en cuanto empieza a desarrollar su trabajo. Así impiden totalmente el acceso a los ciudadanos que no simpatizan con los propósitos de la Unión Nacional.

"En Ñuñoa la mayoría unionista, —como todas las demás—expulsó al vocal adjunto del Partido Comunista. Lo mismo intentó hacer con los vocales y apoderados aliancistas el presidente de la 9.a, señor Valdés, lo que se evitó gracias a la energía con que defendieron sus derechos los representantes afectados.

"Los atropellos y vejámenes a los ciudadanos pertenecientes a la Alianza Liberal, se multiplican en toda la provincia.

"Pero se nota ya la reacción natural producida en los espíritus, cansados ya de tolerar semejante estado de cosas, y es indudable que, a no mediar un cambio en los métodos puestos en práctica, la Alianza hará respetar sus derechos y el de las leyes que nos rigen.—**Enrique Cuevas Matus**".

DEFUNCION

Habiendo dejado de existir nuestra querida hija y hermana

Norma Abrigo G.

Rogamos a nuestros amigos se sirvan acompañar sus restos al Cementerio General, a las 9 A. M. de su casa habitación, Av. Matta 943.

LA FAMILIA.

Sociedad Unión Nacional de Viajantes

Habiendo dejado de existir nuestro ex-presidente señor

Ramón Carrasco Guzmán

Rogamos a los consocios se sirvan asistir a los funerales que se efectuarán hoy a las 5 P. M. El cortejo saldrá de Carrión 1911, hacia el Cementerio General, a pie.

EL DIRECTORIO.

EXPRESION DE GRACIAS

Damos los más expresivos agradecimientos, y que serán eternos a todas las personas que se dignaron acompañar los restos de nuestra querida esposa y madre

Aurora Villarreel de Rodríguez

a su última morada.

Santiago, Noviembre 8 de 1923.

José 2.o Rodríguez.— Luis Villarroel.

DEFUNCION

Habiendo dejado de existir mi querido esposo, don

Pantaleón Véliz Silva

Ruego a mis relaciones y las nuestras, en compañía de su hijo, hermanas y sobrino, se sirvan acompañar sus restos al Cementerio General, el Viernes 9 del presente, a las 9 A. M., servicio que comprometerá eternamente nuestra gratitud. El cortejo será a pie y partirá de la calle Bezanilla N.o 1465.

Ester L. v. de Véliz.— Pantaleón 2.o Véliz S.— Gerónima y Clorinda Véliz.— Pedro Véliz.

EL SABADO a las 3 P.M.
ES EL GRAN
FESTIVAL DE AVIACION
ORGANIZADO POR EL AEREO CLUB
EN EL HIPODROMO CHILE
¡SE SORTEARA ENTRE EL PUBLICO 50 BOLETOS QUE DAN DERECHO A UN VUELO GRATIS!

Programa muy variado. Los números principales están a cargo del piloto J. P. HANSEN, que con el acróbata E. GEBERTH practicarán emocionantes pruebas que comprende cuatro partes:

1.o Paseo sobre los planos superiores e inferiores con el avion en vuelo.

2.o Con el acróbata sentado sobre el capót del motor el avión realizará una serie de virajes a la vertical, tirabuzones, espirales, etc. DECOLLAGES, y aterrizajes con el acróbata instalado en distintas partes del aparato, y LOOPING THE LOOP con el acróbata colocado sobre los planos superiores.

3.o Como última, la peligrosísima prueba de "LA ESCALERA DE LA MUERTE".

ESPECTACULO NUEVO :: NO DEJE DE VERLO

ENTRADA A PRIMERA: $ 10 — ENTRADA A SEGUNDA: $ 3 — HABRA SERVICIO ESPECIAL DE TRANVIAS.

NOTA.— Se ruega a los socios del Aéreo Club de Chile pasen cuanto antes a retirar sus tarjetas de invitación a la Secretaría del Club.

TE SOCIAL.—Hay gran entusiasmo por asistir al té que prepara el Club de Señoras para el Sábado 10 a las 4 1|2 P. M. Se han reservado numerosas mesas. Las [illegible], pueden solicitarse en secretaría, con anticipación.

TE.—Don Oscar Correa Poblete ofreció en la tarde de ayer un té a sus relaciones en su residencia de San Bernardo.

MATRIMONIO.—Ha sido bendecido en Petaendo el matrimonio de la señorita Delia Vargas con el señor Rafael Herrera.

VIAJEROS.—De Europa llegó en el vapor "Arcs" el médico alemán Walther Kallina.

—Se ha dirigido a la provincia de Colchagua el señor Juan Francisco Vergara.

CONFERENCIA RADIO TELEFONICA.— Hoy 8, a las 10 P. M., tendrá lugar la conferencia que desde el salón de la Cía. Radio Chilena dará el señor don Tomás Gatica Martínez sobre "Literatura Colombiana".

Longitud de onda: 465 metros. Alcance: 1.000 kilómetros.

CONCURSO DE BELLEZAS EN EL TEATRO BRASIL.— La función de hoy del Teatro Brasil, será en honor de las distinguidas señoritas que obtuvieron las 4 primeras mayorías en el Concurso de Bellezas que se verificó en ese Teatro.

Durante la función, se llevará a efecto el reparto de los premios que les correspondió a cada una; para lo cual la empresa las ha invitado especialmente.

Como hemos anunciado, las señoritas favorecidas, son las siguientes:

Carmen Gómez Larraín, Elvira Garcés Gana, Marta Vial Vergara y Rebeca de la Barra Valdivieso.

MATRIMONIO ALTAMIRANO ZALDIVAR-ORTUZAR LIRA.—El Domingo próximo será bendecido en la capilla de la Caridad el matrimonio de la señorita Ana Ortúzar Lira con el señor Fernando Altamirano Zaldívar.

DE VALPARAISO.— Procedente de Valparaíso se encuentra en ésta el señor Jorge Dutrey.

DE EUROPA.—Anoche han regresado a esta ciudad, después de una larga permanencia en Europa el señor Juan de Dios Vial y señora Clarencia Infante de Vial.

CONGREGACION DE LAS HIJAS DE MARIA DEL SAGRADO CORAZON.—Se invita a las Hijas de María del Sagrado Corazón, a la misa y reunión mensual que tendrá lugar el Viernes 9 a las 8 1|2 A. M.

OPERACION.— Sigue mejor de salud, después de la operación a que fué sometida en el Pensionado de San Borja, la señora Adelina Fuentes de Ceroni.

IN MEMORIAM.— Mañana primer aniversario del fallecimiento del Padre Mario Roussel, redentorista, a las 7 A. M., se le oficiará una misa en el Templo de San Alfonso.

CONFERENCIA EN LA UNIVERSIDAD.—Esta tarde, a las 6.30 se llevará a efecto la velada en que el educacionista suizo M. Emmanuel Galland dará a conocer la aflictiva situación porque atraviesan los estudiantes europeos desde la última guerra.

Como se ha anunciado anteriormente, el conocido profesor de la Escuela de Medicina, señor Juan Noé, dictará una conferencia sobre "La influencia de la ciencia alemana en la civilización."

Asistirá a esta reunión, que será amenizada por números de música a cargo de distinguidos ejecutantes, lo más representativo de nuestro mundo intelectual y social.

MANIFESTACION AL SEÑOR ARTURO MEZA OLVA.

En los comedores del Club de La Unión se llevó a cabo anoche el banquete que ofrecía el señor Enrique Tagle Moreno, (Víctor Noir) al señor Arturo Meza Olva, sub-director de "La Nación", con motivo de su regreso de Europa.

A esta comida fueron invitados los redactores del diario y revistió por la jovialidad que reinó en ella y por la exteriorización de afecto que se hizo al festejado, los caracteres de una magnífica y sincera manifestación de simpatía al señor Meza Olva.

El señor Tagle Moreno quiso hacer sentir al festejado el ambiente afectuoso y cordial que siempre ha tenido entre sus amigos de "La Nación" y en realidad lo consiguió, pues, cada cual, a su manera, hizo objeto al señor Meza Olva de sinceras manifestaciones de cariño.

La manifestación fué ofrecida por el señor Tagle en una improvisación breve y brillante, haciendo resaltar la labor del festejado, su inteligente actuación en el diario y la acertada representación que supo hacer de la prensa chilena en el exterior.

El señor Meza contestó conmovido, agradeciendo la manifestación afectuosa que se le brindaba y haciendo votos por la prosperidad personal de cada uno de sus amigos allí presentes.

Hablaron en seguida en términos muy cariñosos para el festejado, el señor Carlos Dávila, Director de "La Nación", y los señores Joaquín Edwards Bello, Jorge Gustavo Silva, Carlos Becerra, Guillermo Ahumada y Ricardo Barahona.

Un magnífico jazz amenizó el banquete.

Asistieron a esta comida, además del festejado y festejantes, los señores Carlos Dávila, Luis A. Gazmuri, Joaquín Edwards Bello, Jorge Gustavo Silva, Conrado Ríos Gallardo, Oscar Sánchez, Hugo Silva, Carlos Becerra, Eduardo Suárez, Antonio Planet, Enrique Velasco, Leonidas Irarrázaval, Ramón de Lartundo, Ricardo Baraona Alvaro de la Cruz, Guillermo Ahumada, Sergio Huneeus y Aníbal Jara.

EN HONOR DE MLLE. VOINOT.— Ayer en la tarde, se verificó en el Teatro Splendid la velada de despedida que las antiguas alumnas de la distinguida profesora de francés Mlle. Voinot organizaron en su honor y despedida.

Entre las numerosas personas que tomaron localidades, anotamos las siguientes familias:

Vicuña Velasco, Valdés Portales, Claro Montes, Lyon Vial, Ramírez Rivas, Lira Vergara, Concha Subercaseaux, Bravo Walker, Valdés Freire, González de Valdés, Acuña Herreros, Philipps Ortúzar, Guzmán Hurtado, Boonen de Domínguez, Covarrubias Sánchez, Vial Izquierdo, Correa Ortúzar, Valdés Concha, Campaña Fuenzalida, Montes Velasco, Tagle, Valdés, Calvo Respaldiza, Correa Pereira, Edwards Ferrari, Larraín Errázuriz, Lyon Edwards, Lyon de Alessandri, Marchant Lyon, Barros Casanueva, Bezanilla Larraín, Tagle Vildósola, Iñiguez Infante, Carvallo Stagg, Achurra Cariola, Ossa Undurraga, Hurtado Fuenzalida, Errázuriz Ovalle, Fernández Beauchef, Landa Concha, Aldunate Concha, Tagle Ortúzar, Letelier Fuenzalida, Cañas Cerda, Tocornal de Claro, Castro Vergara, Ramírez Sanz, Amunátegui Lecaros, Balmaceda Lazcano, Saavedra Baeza, Aldunate Philipps, Ossandón Guzmán, Izquierdo Tupper, Errázuriz Vial, Larraín Vial, Huidobro Valenzuela, Larraín Rozas, Correa Ortúzar, Alessandri Altamirano, Herrera Lira, Lira Lira, Pereira Valdés, Guzmán Eguiguren, Vial Letelier, Vial Freire, Noguera Prieto, Riveros Soto Aguilar, Riesco Undurraga, Matte Reyes, Mackenna Viel, Salas Errázuriz, García de la Huerta Ossa, González de Sanz, Fernández Lecaros, Huneeus Salas, Lecaros Garcés, Tocornal Guzmán, Eyzaguirre Montes, Bascuñán Antúnez, Riesco Undurraga, González Vial, Infante Larraín, Huneeus Valdés, Vergara Tagle, Echeverría Vergara, Cariola Moreira, Aldunate Calvo, Concha Garcés, Cifuentes Grez, Vergara Valdés, Menchaca Lira, Serrano Palma, Meza Rozas, Videla Lira, Cehagavía Hurtado, Valdés Sánchez, Irarrázaval Barros, Cousiño Mac-Iver, Covarrubias Varas, Subercaseaux Ovalle, Salas Hurtado, Infante Noguera, Ramírez Villegas, Errázuriz Larraín, Salinas Donoso, Irarrázaval Lecaros, Pinto Novoa, Fabres Pinto, Necochea Nebel, Wormald Alemparte, Troncoso Barros, Domínguez Casanueva, Correa Valdés, Larraín Gandarillas, Pereira Valdés, Ibar Huneeus, Salinas Cerda, Zañartu Lazcano, Montes Moreira, Tagle Castillo, Besa Fóster, Huidobro Valenzuela, Echeverría Vial, Figueroa Alcalde, Portales Calvo, Valdés Hurtado, Barros Hurtado, Errázuriz Rivas, Villanueva Cárdenas, Achurra Bello, Vergara Donoso, Martínez Gutiérrez, Valdés Vial, Errázuriz Ovalle, Alessandri Altamirano, Fabres Eastman, Bascuñán Pérez, Lira Ovalle, Reyes Huidobro, Donoso Worman, Alcalde Cruchaga, Peró Freire, G. Huidobro Marín, Moreno Velasco, Troncoso G. Huidobro, Lyon Subercaseaux, Astaburuaga Castillo, Fabres Guzmán, Garcés Concha, Güemes Undurraga, Ossa Ossa, Sotomayor Pérez, Correa Quësney, Rivas Salas, Viallon Larraín, Fernández Walker, Josefina Henríquez Vives, Hurtado Echenique, González Mandiola, Eguiguren Errázuriz, Bustamante Pinto, Peñafiel Gundelach, Ossa Peñafiel, Del Río Montt, Ortúzar Lira, Yencquel Fernández, Fierro Salomó, Del Río Aldunate, Echenique Domínguez, Lira de la Jara, Toro Fierro, Huidobro Jaquemada, Tagle Jonanne, señora Benavente, Phillips Reyes, García Díaz, Irarrázaval Errázuriz, Valdivieso Tagle, Zegers Baeza, De la Taille-Walker, Pérez Tupper, Torretti Rivera, García Huidobro Larraín, González-Echenique, Cruchaga Pérez Cotapos, Ortúzar Cruz, Matte Blanco, Ferrer Farinol.

NACIMIENTOS— Ha nacido un hijito del señor Roberto Ferrari y de la señora Rebeca Soublette de Ferrari.

—En Valparaíso ha nacido una hijita del señor Basilio Soffia y de la señora Olga Rogers de Soffia.

CLUB DE SEÑORAS.—La conferencia dictada ayer por el Dr. Illanes, interesó vivamente a la numerosa concurrencia. Con palabras vibrantes supo dar fuerza a sus ideas sobre la educación de la mujer y las modificaciones que debe hacerse en el plan de educación actual. Su disertación obtuvo calurosos aplausos.

El programa musical a cargo de la señorita María Ugarte M. alumna del Conservatorio de Música, fué muy celebrado y aplaudido.

Crónica Viñamarina

Los intensos calores de la capital hace que desde luego empiece el éxodo de familias a este elegante balneario chileno, el que estamos, ciertos congregará el verano próximo un número extraordinario de veraneantes. Las razones son muy poderosas; en primer término los anuncios meteorológicos adelantan que Enero y Febrero serán como nunca de calurosos y en segundo lugar, que en vista de la situación buena de los negocios, no habrá familia aristocrática que se quede en la capital sin venir al Biarritz Sud-Americano.

A todo lo dicho agreguen nuestras simpáticas lectoras la presencia, en esa época, de las últimas creaciones de invierno en trajes y pieles finas que exhibirá en Viña del Mar la Residencia de Modas Europeas de Santiago, de calle Santa Lucía N.o 152.

No termino esta crónica sin darles a las elegantes señoras y niñas de Viña del Mar y Valparaíso una agradable noticia referente a que desde hoy Jueves y solo hasta el Sábado 10 del actual, la Residencia de Modas Europeas de Santiago, hará una exhibición y venta de trajes y pieles de verano en el Hotel France de Viña del Mar.

FALLECIMIENTO.—

—A media noche de ayer ha dejado de existir en Valdivia el conocido y acreditado propietario de esa localidad, don Reinaldo Barrientos.

Su muerte ha sido profundamente sentida entre sus vastas relaciones, de las cuales era muy estimado.

El fallecimiento del señor Barrientos afecta a las familias Barrientos Oróstegui, Barrientos Barrera, Barrera Prieto y Delaporte Prieto.

ENFERMOS.—Se ha acentuado la mejoría del señor Florencio Valdés Cuevas.

—Continúa mejor la señorita Julia Tagle Aldunate.

MATRIMONIO CONCERTADO.

—Se ha concertado el matrimonio de la señorita Margarita Larraín Ortúzar con el señor Julio Donoso Donoso.

EL PROCEDIMIENT
ABSORCION DEVUE
LA JUVENTU

(Del "Home Mak
El éxito ha coronado
zo de los hombres de
durante tantos años
buscando un método
quitar la piel exterior
en los casos en que dich
bilitada y avejentada
gaste, da a la cara un
to de vejez prematura
dimiento descubierto no
lor ni daño alguno, y
nómico y sencillo que
que no haya sido antes
práctica. Está plenamen
trado que la cera pura
da, en venta en todas
cias, absorbe la cutícula
vigoriza el cutis que hay
permite su aparición,
to sonrosado y lozano.
so usa por las noches,
a la siguiente mañana con
de agua tibia. Este pro
to tiende también a limpi
ros obstruídos, facilitan
ción respiratoria de la pi
vando así el color natural
so del nuevo cutis.

CONFERENCIA. — E
6 de la tarde, en el Tea
Central, don Arturo
Santos, dictará su anunci
rencia sobre la "Necesid
formar la Constitución pa
nar ordenadamente". E
de la conferencia es el
Diferentes regímenes d
durante la vigencia de la
ción: Gobierno autócrata
no oligárquico. ¿Gobiern
crata? Dictadura o
Necesidad de la reforma
republicano - demócrata
Magno Cámara de Dipu
der Ejecutivo. Poder Jud
nicipios. Derecho de
rechos políticos de la muj
Presentará al conferen
Enrique Phillips.
La entrada es libre y pue
tir todos los que lo desee

ANIVERSARIO DEL A
CIO.— Circula, la siguien
tación:
El directorio del British
tiene el agrado de invitar
y familia a la kermesse
celebración del 5.o aniv
día del armisticio, y a
de los inválidos de la g
rra, tendrá lugar el Sáb
presente, de 2 a 7.30 P.
la cancha del British Ath
Avenida Seminario esq.

URODONAL

LIENZOS

40 calidades, la pieza desde ..	$ 26.00
Crépes chinescos, gran moda ..	$ 3.00
Piel blanca, 12 clases, desde ..	$ 2.60
Creas crudas superiores, desde .	$ 3.60
Velos ingleses, dibujos novedad.	$ 4.00
Piqué borlón 10 clases, desde ..	$ 3.00
Crépe marrocain, media seda ..	$ 5.00
Brines extenso surtido, desde ..	$ 1.60
Crépe marrocain lana y seda ..	$ 18.00
Géneros de pura lana, desde ..	$ 6.00
Tocuyos, gran surtido, desde ..	$ 1.20
Velos chinescos, calidad fina. ..	$ 6.95
Pañuelos blancos hombre, doc. .	$ 8.00
Velo negro, 140 de ancho	$ 10.00
Sábanas de buenas creas, desde .	$ 7.50
Foulares similar seda, desde ..	$ 6.95
Cotí doble ancho, desde	$ 3.90
Ponge pura seda, desde	$ 5.00
Céfiros para camisas, desde ...	$ 2.00
Velos bordados con seda	$ 10.00
Camelias de algodón, desde ..	$ 2.20
Cretonas, gran surtido, desde ..	$ 2.80
Cachemiras negras firmes, desde	$ 2.50
Organdí suizo surtido, desde ..	$ 2.90
Satines, extenso surtido, desde ..	$ 2.00
Esponjas inglesas, gran fantasía.	$ 6.95
Manteles granité hilo, desde ...	$ 28.00
Servilletas granité hilo, docena .	$ 36.00
Crépe Zenana, gran moda	$ 5.00
Brocato similar seda, moda ...	$ 5.00
Fundas para almohadas, desde ..	$ 1.80
Cuadrados de almohadones desde	$ 3.00
Velo esponja, calidad finísima ..	$ 10.00
Crea cruda extra, 200 ancho ..	$ 7.50
Kakis, gran surtido, desde	$ 3.00

Trueba, Villa y Cía.

BANDERA 702, ESQUINA ROSAS

MUEBLES

de todos estilos, a precios bajísimos, vende

"LA UNIVERSAL"

Catedral 1131

FRENTE AL CONGRESO

Damos facilidades en el pago. Entrega inmediata.

No mas Feas

La persona más fea se pondrá bonita al momento usando la Maravillosa Leche de Rosas de Werck, Crema de la Reina de Hungría, Rojo Líquido de Werck, Leche Ideal de Werck y los fragantiosos Polvos de la Reina de Hungría de Werck.

Pedid a Daube y Cía. y en todas las Boticas de la República.

Mme. DEBRAY

SANTO DOMINGO 1225

Parte el Sábado a Europa y realiza todos sus modelos.

Visite la exposición.

Sólo hay un Fonógraf

con caja de resonancia.

Se llama Ampliphon

Toda clase de discos
una perfección absoluta.
No compre usted antes
conocer este moderno FO
GRAFO AMERICANO.

Precios fuera de compe
cia y grandes facilidades
pago.

CESAR RAU
AHUMADA 31
Agente exclusivo en Chi

DE MESA
VITAL APOQUINDO
RADIOACTIVA

MADEMOISELLE

Marchini

Por retirarse del comercio hará desde hoy una

Realización Completa

de todos los sombreros de la Estación:

Los de $ 500 y $ 400 a $ 150
Los de $ 300 a $ 120
Los de $ 200 a $ 80
Otros a 30, 40, 50 y 60 pesos.

Llegó un precioso surtido de ropa blanca para novia.

Se venden también todas las instalaciones

ESTADO 32, 3.er piso, Of. 20

TRAJES SASTR
TEJIDOS

DE LANA Y SEDA, MATIZADOS, CHINESCOS, VARIE
DE MODELOS

Gran moda para la presente temporada.

"THE JERSEY"

VALPARAISO
CONDELL 286

SANTIAGO
21 DE MAYO ESQ. SAN
DOMINGO

Primer Premio y Medalla de Oro Exposición Industrial

FABRICA:
San Diego 156

IODOGENOL PEPIN

Muy agradable al gusto, no ocasiona jamás accidentes de intolerancia. El YODOGENOL, obra siempre en todos los casos, donde los similares han fracasado. El YODOGENOL es la forma la más perfecta para la administración del yodo y su empleo se impone a la elección de todos aquellos, chicos o grandes, quienes, recelosos de su salud, sufren afecciones tributarias, de esta medificación: Linfatismo, Escrófula, Tuberculosis, Arterio-esclorosis, Reumatismo, Enfisema, Sífilis etc.

AGENTE CONCESIONARIO
VICTOR CORRY
MONJITAS 739.—SANTIAGO

DE INCENDIOS

Quiebras, Remates y por cuenta de Fabricantes

CREAS Y LIENZOS:	
CREA imit. hilo, en 170 ancho	$ 6.50
CREA imit. hilo, en 190 ancho	$ 7.80
CREA imit. hilo, en 205 ancho	$ 8.50
CREA inglesa, en 280 ancho	$ 7.85
CREA inglesa, en 3 varas ancho	$ 8.50
LIENZO, pieza $6.60, metro	$ 1.00
LIENZO, pieza $ 45, metro	$ 1.30
LIENZO, tipo 4 Z, 79, metro	$ 2.20
LIENZO, 4 Z, legítimo, 108 metro	$ 3.00
BRAMANTE, 4 J. ...	$ 2.60
NANSUK XXX. 55, .	$ 3.20

LANAS:	
LANA doble ancho ..	$ 6.70
MARROCAIN, finísimo	$ 12.60
POPELINA negra, café y marino, doble ancho	$ 11.80
SARGA fina doble ancho marino y negro	$ 8.80
DIAGONAL, negro y marino	$ 10.50
GABARDINA asatinada, de la mejor fabricación inglesa .	$ 23.80
CASIMIR para traje sastre, negro, marino y café	$ 33.00
DIAGONAL francés valor $ 35, en 140 ancho	$ 18.80

SEDAS:	
PONGEE, en 21 colores	$ 11.20
PONGEE, doble ancho	$ 17.00
SEDA China, blanca y negra gruesa, doble ancho	$ 26.00
SALDO de Crepe de China, de diferentes precios, a	$ 20.80
MARROCAIN de seda	$ 33.00
CHARMEUSSE de seda	$ 36.00
DUQUESAS, doble ancho	$ 23.50
SALDO de rasos de varias calidades, doble ancho	$ 18.80
SEDA para camisa de caballero	$ 18.50

GENEROS DE HILO:	
BATISTA de hilo ...	$ [illegible]
BATISTA de hilo .. .	$ [illegible]
BRETAÑA de hilo .. .	$ [illegible]
IRLANDA de hilo .. .	$ [illegible]
HOLANDA de hilo ..	$ [illegible]
RETORTA de hilo ..	$ [illegible]
CLARIN de hilo .. .	$ [illegible]
CREA para Sábanas, en 200	$ [illegible]
CREA para Sábanas, en 200	$ [illegible]
CREA para Sábanas en 200	$ [illegible]
CREA para Sábanas, retorcida	$ [illegible]
GRANITE para manteles	$ [illegible]

CREA IMIT. HILO EN 165 ANCHO, $ 6.60; EN 185, $ 7.80; EN 205, $ 8.50; CREA CRUDA, $ 3.90

SAN MIGUEM 55 - CASA PARTICULAR

CIGARRILLOS $1.60
Protocolo
ESPECIALES DELGADOS con Boquilla.

HERMOSA FIESTA SOCIAL.—Circula en la sociedad de Santiago la siguiente invitación:

"El Bando de Piedad de Chile tiene la honra de invitar a usted y familia a su beneficio que se llevará a cabo el 24 del presente en el Teatro Municipal.

No dudamos que por tratarse de allegar fondos para las numerosas obras caritativas que mantiene el Bando de Piedad y con el objeto de celebrar el 25 de Diciembre el Día de los Niños Pobres, usted contribuirá tomando algunas entradas para la hermosa fiesta con que nos ha favorecido la culta y generosa sociedad de Santiago.

Este acto será honrado con la asistencia de S. E. el Presidente de la República, los Ministros de Estado y la casi totalidad de los señores diplomáticos, que quieren con ello manifestar su adhesión a la obra de cultura humanitaria que viene desarrollando esta institución estudiantil.

Saludan a usted sus muy Attos. y SS. SS.—Jorge Meléndez E., presidente; Ramón Campos L., secretario general; Raúl Irarrázaval Lecaros, Ismael Valdés Flores, Enrique Lyon Ariztía, Pedro Opazo Cousiño, Pedro Huneeus Eastman, Hernán Valdés Morandé, Ladislao Errázuriz Pereira, Eduardo Zegers Navarrete, Manuel Larraín Tejeda, José Bunster Balmaceda, Eduardo Matte Eguiguren, Alberto Mackenna Walker, Carlos Cotapos Errázuriz, Joaquín Molina García Moreno, Manuel Rivas González, Manuel Marchant Lyon, Adolfo Ossa Joglar, Sergio Noguera Prieto, Mario Phillis Ortúzar, Arturo Lyon Edwards, Leonel Martínez Thedy, Manuel Malbrán de la Lastra, Sixto Pinto Riesco, Jaime Rodríguez Ortúzar, Benjamín Viel Vicuña, Adolfo Larraín Valdivieso, Gustavo Merlet, Horacio Montes Sutil y Arturo Marín Carmona."

ROBUROL cura tuberculosis, bronquitis, asma, toses rebeldes.

RESIDENCIA.— El arquitecto don Raúl Prieto P. y señora han fijado su residencia en la calle Enrique Concha y Toro N.o 53, donde atenderá a su clientela provisoriamente.

LA VELADA ARTISTICA DE MAÑANA EN EL CENTRO FEMENINO DE ESTUDIOS.—Mañana, a las 6 de la tarde, se efectuará en el Centro Femenino de Estudio, Delicias 1236, una interesante velada artística de música, canto y poesía.

El señor Víctor Barros Lynch hará un breve comentario de la literatura china y dará a conocer a sus principales poetas y sus producciones. En seguida ofrecerá al público una audición poética con un programa escogido de entre los mejores versos de Lope de Vega, Teresa de Jesús, Enrique Heine, Alfredo de Musset, Rubén Darío, Francisco Villaespesa, Amado Nervo, Javier Bujallall, Isaías Gamboa, Guillermo Blest Gana, José Asunción Silva, Aurelio Martínez Mutis, Andrés A. Matta y otros.

Alternarán con el programa del señor Barros Lynch algunos números de música y canto, con la participación de conocidas aficionadas.

La entrada será libre y se invita a todas las socias de la institución y, en general, a los que se interesen por esta clase de audiciones.

META
es el combustible sólido que siembre debe usar en sus excursiones. En venta:
Mercería Villa y Sánchez

PARA LA ANEMIA [illegible]
OBLEAS LACTEOSAS FARR
TONIFICA A LA MADRE

Fulares imitación Seda

Por ser artículos fuera de nuestro ramo. Realizamos la existencia de 5,000 metros, FULARES imitación seda, ancho 100 centímetros, veinte colores de moda al ínfimo precio de **$ 4.60 metro.**

10,000 METROS PERCALAS FRANCESAS, DESDE $1.60 METRO

CORDONERIA FRANCESA.
ESTADO 127

EN LA PLAZA INDEPENDENCIA.—Damos a continuación el programa musical que ejecutará la Banda del Regimiento de Infantería N.o 12 Pudeto, hoy en la Plaza de la Independencia, de 6 y media a 8 P. M.:

1) Panzini. La Retirada. Gran Marcha.
2) Franz Liszt. Rhapsodie N.o 2.
3) Weber. Invitation al Vals. Concierto.
4) Emilio Murillo. Aires colombianos. Selección.
5) Saint-Saens. Sanson et Dalila. Fantasía.
6) Pérez Freire. Maipú. Marcha.

Cualquiera que sea la causa de un dolor de cabeza, las CAPSULAS DE NERVALINA lo curan en 10 minutos

Consejos de la Comtesse Ivon

EL ARTE DE TEÑIR.

Todos pueden teñir y prometer excelentes resultados; pero ¿cuántos son los que cumplen? Basta oír las quejas de las perjudicadas, que ya es tema de conversación corriente para comprender que sólo los verdaderamente preparados en este arte químico, pueden hacer trabajos a la perfección. La **Tintorería Las Novedades, calle San Francisco 425,** quinta cuadra, frente a la 6.a Comisaría, es especialista en este ramo y cuenta con los mejores tintes, procedimientos y químicos, para hacer los más perfectos y satisfactorios teñidos. Recomendamos a nuestras lectoras visitar esta casa en la seguridad que quedarán plenamente satisfechas

CONSERVACION DEL CUTIS.

Los frecuentes y bruscos cambios de temperatura que se producen durante esta estación, tienen desastroso efecto sobre el cutis, y debe dársele cuidados especiales para conservarlo fresco. Para ello recomendamos la **Leche de Belleza del doctor Bodin,** que vende la **Botica Gamboa, Portal MacClure** esquina de Merced, y en todas las buenas boticas.

BOCA FRESCA Y DIENTES HERMOSOS.

Así como se admira la belleza de las chilenas, llama la atención su dentadura tan mala, y esto es debido a la falta de buenas prácticas higiénicas, que deben usar desde la infancia. Usese siempre después de cada comida, al levantarse y acostarse, los elíxires, cremas y polvos dentífricos preparados por el **Laboratorio Chile** y que se venden en todas las **Boticas y Perfumerías.**

YODARGAN es la mejor preparación de yodo orgánico conocida; nunca produce transtornos gástricos (veinte gotas corresponden, como efecto terapéutico, a un gramo de yoduro de potasio) cura: arterio-esclerosis, afecciones cardíacas, asma, obesidad, gota, sífilis, etc.

MODAS PRIMAVERALES.

Santiago cada día progresa más en sus aspectos comerciales, sobre todo en el concerniente a artículos de moda y novedades; así lo demuestran sus principales casas, cuyas vidrieras y secciones de venta son verdaderos atractivos, por el arte, buen gusto y calidad de las mercaderías. La competencia para atraerse la clientela es activa y el público sabe distinguir lo que hay de verdad y de ventaja en las ofertas especiales que hacen las diferentes casas y ya no se dejan alabar por la simple presentación o la gran réclame. Por eso colma con su preferencia la **antigua Casa Emilio Delporte y Cía., calle Bandera 683-693,** esquina de Rosas, donde todo es bueno y a precios tan bajos que asombran al comercio del centro. Ahora ofrece un hermoso surtido de telas para señoras, como crepé georgette, crepé marocain, crepé de Chine, espumilla, satín likerty, velos lisos y estampados, crepé egipcio, esponjas, etc. También ofrece casimires especiales para trajes de caballeros.

PARA SUPRIMIR EL VELLO.

Para poder lucir un cutis fresco, hermoso y terso, es necesario suprimir las manchas, vello o cualquiera otra afección que tanto lo afea y envejece. Para ello es preciso dirigirse al **Instituto de Belleza de Mme. Angile, calle Serrano 75,** que extrae el vello definitivamente y sin dolor; además por medio de masaje lo embellece.

EL MEJOR CALZADO.

El público no siempre se fijá en la bondad de los artículos que compra y se deja seducir por la gran réclame o la brillante presentación y después tiene que arrepentirse de haber sido sorprendido, al ver que sus compras no corresponden al dinero gastado. Esto asume especialmente en el ramo de calzado y por eso es que recomendamos a la **Casa Real, Ahumada 310,** donde siempre se encontrará el mejor calzado de lujo y corriente y de acuerdo con los últimos dictados de la Moda, y así se explica que tenga en su clientela a las familias más distinguidas y elegantes de Santiago.

PARA EL BAÑO Y TOCADOR.

Es muy agradable e higiénico, usar Agua de Colonia en el baño y en el tocador, pero para que sea benéfica al cutis debe ser de buena calidad; de lo contrario, lo reseca, marchita y envejece. Por eso recomendamos usar únicamente el **Agua de Colonia Superior del Laboratorio Chile,** que se vende en todas las Boticas y perfumerías.

COMTESSE IVON.

Lea al derecho o al revés, pero cómala todos los días
ALLIVAGAVILLA
ALLIVAGAVILLA
Lea al derecho o al revés, pero cómala todos los días
ALLIVAGAVILLA
Lea al derecho o al revés, pero cómala todos los días

CONCURSO AVENA GAVILLA

Por un error, que el Jurado de este Concurso es el primero en deplorar, se ha publicado como carta que había obtenido el primer Premio de $ 500, la escrita por la señora Lila G. de Gálvez.

Esta carta no ha cumplido con el requisito de que el número de palabras no debía exceder de doscientas, pues tiene veinticuatro palabras más.

Sin embargo, atendiendo a la circunstancia de que dicha carta está escrita con mucha sinceridad y buena fe el Jurado ha resuelto adjudicarle un premio especial.

Publicamos a continuación las cartas que han obtenido el 1.o y 2.o Premio, de $ 500 y $ 250, respectivamente.

Mañana publicaremos las cartas que ganaron el tercer y cuarto premios.

PRIMER PREMIO
$ 500.00
Alimento chileno para los chilenos

Recordando la virilidad e indomable fuerza, de nuestros aborígenes que inspiró a Ercilla su poema: "La Araucana", pensamos que la raza se degenera...

¿Por qué las nuevas generaciones, son tan débiles? ¿Por qué los hombres son menos sufridos para el trabajo?

Deducimos esto: Carencia de recursos impide al pueblo, consumir alimentos nutritivos y el organismo no asimila calorías necesarias al desgaste diario. ¿Queremos una raza vigorosa? "Avena Gavilla", nacional, concentra inapreciables materias grasas minerales y vitaminas indispensables al convaleciente, al hombre trabajador, a los niños y jóvenes en el desarrollo, a la obrera, como al débil anciano.

Usándola las familias economizarán, ganando salud, pudiendo preparar ricas sopas, sabrosas galletas, bebidas refrescantes, y el "Porridge", un plato del cual equivale al mejor tónico; pues forma vitalidad sin la cual no hay cerebro despejado, ni corazón optimista.

El Porridge— se prepara un plato así— En una taza de agua hervida zazonada al gusto, viértanse poco a poco 3 cucharadas de "Avena Gavilla", revolviéndola despacio. Hervida 15 minutos, sírvase caliente con leche caliente, azúcar o miel.

Propaguemos "Avena Gavilla", y cuando en todo hogar chileno sea necesaria, podremos exclamar: ¡Avena Gavilla, el alimento chileno para los chilenos!

(Firmado).

CORINA ESTELLA SILVA VELIZ.

Puerto de San Antonio. — Secretaría del Juzgado de Letras.

SEGUNDO PREMIO
$ 250.00

Todo el mundo se queja hoy día de la carestía y escasez de los buenos alimentos, sin embargo, existe uno de excelente calidad y de ínfimo precio: la Avena Gavilla.

Hace tres años que me desayuno con una buena porción de esta avena, preparada con leche y azúcar, y estoy convencida de que es el alimento por excelencia, pues, desde entonces he soportado diariamente un gran trabajo intelectual sin sentir la menor fatiga y peso varios kilos más.

Para que no se crea que exagero al manifestar que su precio es ínfimo, debo exponer que una lata de valor de dos pesos solamente, da treinta desayunos, empleando dos cucharadas para cada desayuno.

Siempre que se presente la ocasión, me hago un deber en recomendar la Avena Gavilla como el alimento insuperable para niños, personas débiles o que trabajan mucho.

El desayuno de avena se prepara así: A dos tazas de leche fría, se agregan dos cucharadas de avena. Se hace hervir por veinte o treinta minutos, revolviendo para que se pegue. Se sirve caliente con azúcar al gusto.

(FIRMADO)

EDELMIRA OLAVARRIA,

Profesora del Liceo de Niñas.

ALLIVAGAVILLA
Lea al derecho o al revés, pero cómala todos los días

MUEBLES
De comedor, dormitorio, escritorio
A precios sumamente bajos, con grandes facilidades en el pago, vende:
La San Antonio
Moneda 952
FRENTE CASA MUZARD

3 DIAS DE EXCEPCIONAL LIQUIDACION

EN AHUMADA 274 = CASA Mc ROSTIE
ENTRE AGUSTINAS Y HUERFANOS

VESTIDOS	Confeccionados en rica esponja de fantasía y lisa, todos colores y modelos diferentes, c|u. ... ... $	45.
VESTIDOS	De velo de hilo fantasía, diferentes dibujos y colores variados, últimos modelos, c|u. ... ... $	55.
VESTIDOS	De Gabardina de pura lana, todos colores y en los últimos modelos, de alta novedad, antes $ 150; ahora .. $	90.
VESTIDOS	De Crepé de Chine y Tafetán todos colores y modelos variadísimos, últimas creaciones; antes $ 225 y $ 250; ahora ... ... $	135.

MEDIAS DE SEDA

MEDIAS	De rica seda con costura y en 20 colores de gran moda, garantida sin falla; antes, PAR $ 6.90; AHORA PAR . ... $	4.95
MEDIAS	Entera de seda "Francesa" en 15 colores finísima calidad; antes PAR $ 14.00; AHORA PAR .. .. .. $	10.50

MEDIAS DE HIJO

MEDIAS	De 1/2 hilo con costura y en todos colores; antes PAR $ 4.90; AHORA PAR ... ... $	3.75

VESTIDOS	De Crepé Marrocain y Charmeusse, calidad muy fina, modelos variados y elegantes; últimas novedades; antes $ 290 y $ 350; ahora ... ... $	195.
TRAJES SASTRE	Confeccionados en rica Gabardina de pura lana, todos colores, y en gran variedad de modelos; antes $ 200; ahora ... ... $	150.
ABRIGOS	De Gabardina de pura lana, gran variedad de colores y modelos diferentes, c|u. .. .. $	135.
JERSEYS	De lana tejidos y cardados, todos colores y en gran diversidad de modelos; antes $ 98; ahora ... ... $	65.

LANA FLEISHER'S.—SHETLAND FLOSS
En todos colores, ovillo, a ... ... $ 2.40

GUANTES MOSQUETEROS
De Cabritilla, muy elegantes y de alta fantasía, precios de verdadera ocasión

LAS NOVEDADES INGLESAS

SPLENDID = HOY =

DIRECCION MAX GLÜCKSMANN.
TELEFONO 2815. — HUERFANOS 1048

6.30 y 10.30. — Ultimas exhibiciones del sublime poema pasional de gran lujo y exquisito arte

BILLONES $ 3.-

Creación suprema de la divina trágica judía.

NAZIMOVA

VIE. NES DE MODA Debut de la nueva "estrella" idealmente linda. CHARLOTTE PIERCE en el poético y gracioso romance pasional

A GRITOS REIRA USTED EL DOMINGO

Con la colosal comedia de barbaridades juveniles.

PRESTAME TU MUJER

HOY — ESPECIAL Y NOCHE — HOY

POLITEAMA
PLATEAS $ 1.20
"EL EXPRESO DEL AMOR"
— POR —
Agnes Ayres y Wallace Reid

ODEON
El monumento cinematográfico de arte inmenso
"LA MUERTE CANSADA"

ELECT
PLATEA $
"EL RICO
comedia de
formidable
BERT LYT

EL SUPER SEXO que demuestra mujeres dominan hombres.

SPLENDID MARTES

El grandioso drama pasional de regio lujo

EL MINUTO DE LOCURA

Argumento de escenas de la vida del matrimonio, que refleja el instante más peligroso de la vida de una mujer que se creeabandonada por su marido. Sobre ella, dijo el "Moring Picture World",

"LA PRIMERA OBRA DE ARTE VERDADERO DEL CINE"

Super-producción PARAMOUNT. Exclusividad Max Glücksmann.

Teatro Santiago

Los carteles de este favorecido teatro, donde actúa con tan brillante éxito, la compañía de Comedias Serrador-Mari, anuncian para hoy, el siguiente programa: Vermouth-especial (6.15 P. M.), "El corazón ciego", notable comedia en cuatro actos de Gregorio Martínez-Sierra. Noche: 9.30 (P. M.), "No te ofendas Beatriz", divertida comedia en tres actos de Carlos Arniches y Joaquín Abati.

Mañana estreno de la comedia: "Los pastores", del ilustre autor de "Canción de cuna" y "El corazón ciego", que es considerada como joya del teatro español.

Coliseo Nacional

ESTRENO DE DRAMAS DE GRAN GUIGNOL

Para esta noche anuncia la Compañía Antonio Alvarez, el estreno de dos obras sensacionales de Gran Guignol, género que cultiva con éxito el trágico italiano Zacconni. El Gran Guignol es la base de tragedias espeluznantes, llenas de emoción y horror: "Los muertos vuelven y "La tragedia de la cordillera", son las dos obras que nos dará a conocer la compañía y según el éxito obtenido en Francia, constituirán uno nuevo en Santiago.

Por la tarde se repite: "La venganza del ajusticiado".

Teatro Avenida

Reina mucho entusiasmo entre los habitúes a este teatro por asistir a la velada a beneficio del "Semanario" que se reparte gratuitamente los días Sábados en él, y que se llevará a efecto, como se sabe, hoy, a las 9 y media P. M.

El programa que se ha elaborado para dicha función, consta de tres partes. 1.a Biógrafo, película cómica en dos partes, 2.a, Velada literario-musical: 3.a Baile con orquesta y Buffet, especiales.

La parte literario-musical consta de los siguientes números: Sinfonía por la orquesta. Dos palabras, por el señor Augusto Lazo de la Vega. "Ideales", de F. P. Tosti, por el señor Ignacio de la Vega. Rondó Caprichoso (Mendelson), piano, por la señorita Susana Sweron; Mefistófeles "Giunto sul passo stremo" (A. Boito), por el señor Ricardo de la Vega. Recitación, por el señor Ignacio Echegaray; y canciones por la señorita Victoria Pizarro Gutiérrez.

La orquesta contratada para esta función, es el conjunto "Alex", que con tanto aceptación actúa en esta capital.

Teatro Comedia

Hoy, en la noche, estrena Inés Berutti, la preciosa opereta cómica en 4 actos, del maestro Audrán, "La Poupée", que será puesta en escena modernizada, conforme se ha puesto últimamente en París. La protagonista está a cargo de Inés Berutti, lo que es ya una garantía de éxito, pues sabido es el cuidado e interés que toma la simpática soubrette en los roles que toma a su cargo.

En la vermouth se pondrá en escena, la hermosa opereta "La reina del tango".

Mañana en la noche se celebrará el beneficio de Inés Berutti, con la 80.a representación de "La danza de las libélulas", y un acto de concierto con bailes y tonadillas por la beneficiada.

Margarita Xirgú llegará esta noche a las 11.20

En la combinación de esta noche llegará a Santiago la distinguida actriz española Margarita Xirgú y el elenco de su compañía que viene a actuar en el Unión Central.

El debut de la compañía se hará mañana con "Magda", el intenso drama de Sudermann, en que la señora Xirgú tiene una actuación muy destacada.

El repertorio de la corta temporada ha sido ya dado a conocer, como asimismo el elenco y por una y otra cosa es de esperar que la serie de veladas teatrales que se inicia mañana ha de ser interesante.

Existe un gran interés por volver a ver a Margarita Xirgú después de su prolongada ausencia de nuestros escenarios.

Programas de hoy:

SANTIAGO. —Compañía Serrador-Mari.— Vermouth: "El corazón ciego"; noche: "No te ofendas Beatriz".

COMEDIA. — Compañía de operetas Inés Berutti.— Vermouth: "La reina del tango"; noche: "La Poupée".

COLISEO. — Compañía de Dramas Policiales — Vermouth: "Los muertos vuelven" y "La tragedia de la cordillera"; noche: "La venganza del ajusticiado".

MUSICA

CONCIERTO CRISTINA SORO DE BALTRA

Se ha fijado para el 20 del mes actual la audición que la señora Cristina Soro de Baltra dará en el Teatro Municipal.

Nuestros lectores están al cabo de las noticias relativas a los triunfos alcanzados últimamente en el extranjero por esta eximia cantante.

Su voz de una emotividad incomparable y de una escuela perfecta le permite dar admirablemente la expresión legítima a todas las luchas del alma de la pasión y del sacrificio.

La música clásica la domina en absoluto, desde las óperas wagnerianas hasta las más modernas.

Las canciones chilenas, argentinas, cubanas y mexicanas han tenido en ella la más completa intérprete de los sentimientos del alma popular. Las más hermosas de ellas han sido divulgadas por la gran Casa "Víctor" de Nueva York, en la serie de discos de sello rojo, Casa que únicamente reproduce la voz de las celebridades musicales, tales como Caruso, la Tetrazzini, la Galli Curci, etc., etc.

ACADEMIA MUSICAL "FAUSTINO ARIAS"

Esta noche tendrá lugar en el Teatro Novedades la tercera presentación de alumnos que hace la Academia Musical "Faustino Arias", de la calle Cueto 268.

La Academia hace estas presentaciones en público con el fin de estimular a sus alumnos y demostrar la bondad de la enseñanza que se da en este establecimiento.

CIRCOS

Circo Hispano-Americano

Un verdadero éxito constituyó la función de anoche en el Circo Hispano Americano. El público aplaudió entusiastamente a los artistas.

Para esta noche se efectuará un variado programa que agradará a la concurrencia, por la novedad del espectáculo.

Sabemos que ya ha sido presentado el permiso que ha solicitado Alberto Moreno, equilibrista del Circo, para atravesar de vereda a vereda desde cierta altura, de uno de los principales edificios del centro de la ciudad.

PABELLON ACROPOLIS CIRCO JACHI BROTHER'S. — Con numerosa concurrencia sigue funcionando esta compañía de circo, sinedo muy aplaudidos todos los artistas que tomaron parte, especialmente Los Indios Pieles Rojas y The Ussars. Para hoy la empresa anuncia el debut de la Trouppe China Wong as Chow, artista procedentes del Casino de Buenos Aires, donde han actuado últimamente y que han obtenido un ruidoso éxito Los Anamtana, The Ussars. La Brisa Cuyana, Miss Nillsson, etc., etc., preparan para hoy, grandes novedades.

CIRCO STRONG MAN. — Para hoy la empresa anuncia una sobresaliente función en la que tomará parte toda la compañía.

NOTICIAS CINEMATOGRAFICAS

SPLENDID THEATRE

"Billones" por la Nazimova.—Tanto en la especial a las 6.30 P. M. como en la segunda de la noche, a las 10.30 P. M., se verificarán en la concurrida sala del Splendid, dos últimas exhibiciones de la grandiosa super-producción "Metro Classics", que tanto ha gustado a la distinguida clientela de dicha sala, titulada: "Billones", poético romance pasional cuyo argumento relata los poéticos amores de una princesa rusa, con un pobre bohemio, el que de pronto se ve transformado en millonario, produciéndose con el motivo de este cambio, una serie de incidencias, que forman el nudo del argumento y la parte más interesante del desarrollo de esta hermosa obra.

Hace en ella su creación suprema la divina trágica judía Alla Nazimova, la famosa "Sarah Bernhardt del cine", haciendo en ella verdadero derroche de todo su espléndido arte interpretativo de su facultad extraordinaria de expresión, creación ésta que sólo puede compararse a la que la misma actriz hiciera en "La Harapienta", obra que ha sido su creación más aplaudida y más conmovedora. La secunda su esposo, el varonil actor Charles Bryant.

En la selecta a las 5.15 P. M. y en la primera de la noche, a las 9.30 P. M. se estrena el hermoso drama pasional "Por salvar a su hijo", por la hermosa Helen Jerome Eddy.

SALA IMPERIO

"El precio de la belleza", por María Prevost.—Las dos secciones de hoy volverán a exhibir en la Sala Imperio la superproducción de la editorial Warner Brothers "El precio de la belleza", a que ayer nos referimos en amplia información, dando a conocer los méritos escénicos y esencialmente artísticos que la acreditan como una escogida película extraordinaria, especial para espectáculos de fiestas de moda.

La aceptación que esta obra ha alcanzado es no sólo merecida, sino muy explicable si se atiende a dos circunstancias importantes que la reclaman: su carácter de alta comedia de tesis que la hace ser un provecho positivo de lección y experiencia para la mujer, y la actuación como protagonista, de dos artistas verdaderamente selectos, como son María Prevost, la actriz de cuerpo admirable, y Kenneth Harlam, galán elegante y sobrio a quien hace sólo una semana vimos lucirse en la obra "Las que saben amar". Se desprende del argumento que la hermosura de una mujer puede ser una bendición para ella y para el hombre que posea su amor, siempre que a ella no la domine el egoísmo y a él la debilidad de carácter.

Las mismas secciones de hoy reprisarán también la exhibición de la sensacional actualidad Pathé-News, "El terremoto del Japón", cinta que demuestra en forma amplia y clara las vastas proporciones que alcanzó la terrible catástrofe del país oriental.

ESMERALDA

Una función monstruo da hoy el teatro de un millón de pesos. Como el Jueves pasado fué festivo, no se dió "La senda del Oregón", y es por esta causa que hoy se exhiben la 3.a y 4.a funciones juntas de la serie maestra de Art Acord, el cowboy gigante que está actualmente en Valparaíso. Esta función colosal, formada por 6 episodios, se dará sin recargo en el precio de las localidades.

Art Acord vendrá en persona la semana entrante para dar una exhibición cow-boy en la pista del escenario. Es el rey del lazo y del caballo y tiene varios premios ganados en famosos rodeos.

BRASIL

Hoy se efectúa en este teatro el final del Concurso de Bellezas. Se darán a conocer los nombres de las vencedoras, se les proyectará sus retratos y se les hará entrega de los premios.

El cine estrenará la hermosa película "Los tres deseos", interpretada por Perla White. Es una obra muy grata al mundo femenino que muestra los tres deseos capitales de toda mujer: ser rica, ser famosa y ser amada.

SETIEMBRE

En las dos funciones de hoy se repetirá en este teatro la extraordinaria película "Puños de hierro", creación Jewel de Reginald Denny. Esta hermosa novela de amor y sport tuvo un éxito merecido y las repeticiones de hoy, dada la fama adquirida, serán tan concurridas como las primeras presentaciones.

ALHAMBRA Y VICTORIA

"La flecha vengadora", fin.— Finalizará hoy en ambas funciones, especial y nocturna, de estos cines, la serial de aventuras de la editorial Pathé N. Y. titulada "La flecha vengadora", correspondiéndoles presentar los episodios finales 13, El terreno peligroso; 14, Arenas movedizas; y 15, La justicia del desierto, cuyas escenas están nutridas de fuertes sensaciones, emociones irresistibles y de un realismo maravilloso.

Ruth Roland crea el rol protagonista.

AVENIDA

El gran beneficio de hoy.—En la tanda vermouth de hoy este cine estrena la sensacional producción Fox titulada "Odio y nobleza", interpretada por el actor Jorge Walsh quien, en su rol de mocetón bravío, inicia la más armoniosa amistad con una linda vecinita suya. Aquello habría sido un idilio perpetuo a no mediar ciertas circunstancias que separan al fin a los dos jóvenes.

En la noche se llevará a efecto una gran función de beneficio para la cual han prestado graciosamente su concurso las señoritas Susana Sweron, Victoria Pizarro, Yolanda Ugarte y los señores Ignacio y Augusto Lazo de la Vega. Habrá un regio baile, que será amenizado por la orquesta jazz band y la banda del Regimiento Cazadores; concierto y cine.

NOVEDADES

"Nena de mi vida".—En la sección especial de hoy reprisa este cine, a pedido general, la interesante y bella producción de lujo distribuída por el First National e interpretada por el gran actor Milton Sills, "Nena de mi vida", uno de los más artísticos exponentes de la cinematografía americana presentados con verdadero éxito por la Sala Imperio. Para la función de la noche habrá lugar la ya anunciada velada musical con que la Academia "Faustino Arias" hace la presentación de sus alumnos. Para este acto se ha confeccionado un interesante y variado programa, repitiéndose en la segunda parte el bonito film, "Nena de mi vida".

PROVIDENCIA

Estrenará hoy este concurrido teatro de barrio, en la función nocturna únicamente, la graciosa comedia titulada "Medias de seda", interesante vodevil cuyas escenas están nutridas de contagiosa e interminable hilaridad, siendo protagonizada por aplaudidos artistas de la pantalla americana.

ATENAS

Yvette Andreyor y Jean Toulout, los artistas que forman la pareja que más aplausos hayan conquistado con sus creaciones, reaparecerán en este teatro protagonizando la obra titulada "El crimen de Mónica", soberbio drama editado por Pathé París, cuyo argumento relata una historia trágica, nutrida de sensacionalismo, realidad e interés.

IMPERIAL

La producción de la A Producers, titulada "La ta", estrenará hoy este dos funciones. El rol de esta cinta es creado trágico Monte Blue.

Además, va la actual News, que detalla la ocup zona del Rhur por las trop sas.

DIECIOCHO

"Los tres deseos".—Para pecial y noche anuncia estreno de la magnífica de William Fox, titulada des-os", creación de la popular estrella Perla W

Mañana estreno Para los del Norte", por D

Cigarrillos
REINA VICTO
HABAN
XXXX
60 CTS CAJETIL

REPUBLICA

Una reciente creación del varonil actor y apuesto galán Earle Williams, estrenará hoy esta sala en sus funciones especial y nocturna. Se titula "A caza de una dote"; el argumento de esta obra explota, con fina delicadeza, una sátira social de gran trascendencia presentada con lujo y suntuosidad de detalles.

COLON

El programa de hoy un bonito estreno que en el título que lleva. acabó la fiesta" y es un qui donde se pinta en tral lo que es la vida Estados Unidos. Esta tenece a la famosa marca

POLITEAMA

"El expreso del amor".—Se estrena hoy esta ideal producción Paramount. Encantadora comedia de amor desarrollada en el valle de Yosemite, uno de los lugares más bellos del mundo. Creación de dos actores genios: Agnés Ayres y el malogrado Wallace Reid.

DELICIAS

El estreno de hoy tiene tulo la hermosa comedia de un corazón", película hecha con un acierto que se trata de una de fuertes producciones dram los últimos tiempos.

IMPERIO: 6.30 y 9.40 HOY

El Precio de la Belleza

Interpretación brillante de dos grandes estrellas:

MARIA PREVOST

la mujer de formas divinas, que fué la primera de las chicas atléticas de Mack-Sennett; y

KENNETH HARLAM

el elegante galán de "Las que saben amar".

ADEMAS: La sensacional actualidad Pathé-News: "**El TERREMOTO DEL JAPON**", con detalle la catástrofe.

Warner Bross, repite su lujosa superproducción; obra delicada y moral, de experiencia para la mujer.

MAÑANA

Un estreno archi-simpático, destinado a gran suceso cómico y a celebrar regocijadas aventuras:

La Vía del Amor

por David Buttler y la encantadora Margarita Loomis.

SABADO

Estreno First National.

Charles Ray

en su creación de emoción y sensacionalismo

¿QUIEN ES MAS HOMBRE?

DOMINGO (6.30 Y 9.30)

Grandioso estreno de atracción y lujo soberbio graph-1923.

MARGARITA DE LA MOTTE
Y WALLACE MAC DON

en la comedia social de mil bellezas y romance de amor

Yo quero a un Hombr que me Adora

ESCENA IMPRESIONANTE: Viaje de luna de miel un avión, al que sorprende una terrible tempestad, arro dolo al mar.

Un cerebro cansado y agobiado por el trabajo y preocupaciones encontrará alivio seguro tomando VITALINA.

El rey de las aventuras, el rival de Satanás, valiente, audaz y amigo de las chiquillas.

TOM-MIX

le dará el secreto para ser hombre en toda la línea, invencible y tenaz, que no le teme al más gallo y está siempre a las órdenes de una linda moza.

— En —

Por Amor al Arte

La super FOX que estrenan

Mañana

LOS TEATROS

Setiembre y Alameda

EXCLUSIVIDAD DE LA CIA. CINEM. ITALO-CHILENA

ABONO

TEMPORADA

XIRGU

La Empresa avisa a todas las personas que hayan dejado localidades encargadas, se sirvan pasar a recogerlas durante el día de hoy, hasta las 6 P. M., que se cerrará el ABONO, poniéndose en venta desde mañana Viernes 9, día que debuta la COMPAÑIA con la preciosa obra:

MAGDA

DE SUDERMAN

COLISEO NACIONAL

HOY JUEVES 8 NOVIEMBRE, HOY VERMOUTH:

La venganza del ajusticiado

NOCHE.— Estreno.

LOS MUERTOS VUELVEN

— Y —

La Tragedia de la Cordillera

Se advierte a los enfermos del corazón que no pueden asistir, dada la intensidad dramática de las obras.

TEATRO SANTIAGO

EMPRESA ERNESTO BOUQUET

Compañía Española Moderna de Comedias SERRADOR-MARI

HOY JUEVES 8 DE NOVIEBRE

Vermouth, a las 6.15.— Exito.

"EL CORAZON CIEGO"

Noche, a las 9.15:

"NO TE OFENDAS BEATRIZ"

TEATRO COMEDIA

EMPRESA ERNESTO BOUQUET

Compañía Española de Operetas INES BERUTTI

HOY JUEVES 8 DE NOVIEMBRE

Vermouth, a las 6.15.— Gran éxito.

"LA REINA DEL TANGO"

Noche, a las 9.15.— Estreno por esta Compañía de la opereta, en 4 actos:

"LA POUPEE"

Alhambra y Victoria

HOY - 6.30 y 9.30

Estreno de la 5.a función y FINAL de

La Flecha Vengadora

con los subyugantes capítulos:

El terreno peligroso; Arenas movedizas y La justicia del Desierto

AVENIDA - HOY

Especial, 6.30; JORGE WALSH en

ODIO Y NOBLEZA

Noche, 9.30:

CINE - BAILE CONCIERTO

(Beneficio del semanario).

PROTECCION

La mayor posesión de la vida es buena salud. Consígala y protégala como lo haría con su propia vida.

Los desórdenes de los riñones, si se descuidan, son serios. Si usted sufre de dolores de espalda, agudos dolores en el espinazo y lomos; si usted se siente desanimado, gastado y hecho un miserable, desconfíe de sus riñones. Tal vez se sienta periódicamente víctima de mareos, ásperos dolores de cabeza y molestas irregularidades urinarias. Estas son señales que sus riñones están enfermos, quizás como resultado de exceso de trabajo, haber comido más de lo necesario, beber mala calidad de agua, abatimiento ó enfermedad. Proteja su salud, por lo tanto, tratando sus riñones con Píldoras de Foster. Negligencia en atenderlos puede causarle malestares más serios, larga enfermedad y mayores gastos. El reumatismo, enfermedades cardíacas, cálculos, diabetes y el fatal mal de Bright, pueden ser el resultado de debilidad de los riñones que se ha descuidado.

Las Píldoras de Foster lo protegerán contra males de los riñones. Este remedio ha sido probado extensamente y sus efectos son ciertos. Asegúrese que obtiene las de Foster.

PILDORAS DE FOSTER
PARA LOS RIÑONES
De venta en todas las Boticas

ALAMEDA TEATROS REPUBLICA

Puños de Hierro

Por el simpático y varonil actor

REGINALD DENNY

A CAZA DE UNA DOTE

Linda comedia social por el gran actor

EARLE WILLIAMS

MAÑANA

BA-TA-CLAN

NOCHE: 9.30

— EN EL —

TEATRO AMERICAN CINEMA

DEBUT. TROUPE DE LA PRINCESA INDU.

MADIAH KALY

LOCALIDADES EN VENTA: Sillón, $ 6; Luneta, $ 5.

GRANDES OPORTUNIDADES

POR ENTREGA DEL LOCAL SIGUE LIQUIDANDO TODAS SUS EXISTECIAS

LA CASA ESPAÑOLA :: PUENTE 601 esquina Santo Domingo

CAMISERIA — CORBATERIA — SASTRERIA — SOMBRERERIA

CAMISAS

PECHERA color cuerpo blanco, con cuello y puños, N.o 30-34 a	$ 5.40
CEFIRO color con cuello y puños, N.o 30-34 a	$ 9.20
SPORT blancas y con cuello fantasía, N.o 26-34, a	$ 5.90
SPORT de granité en colores lisos, N.o 26-34 a	$ 9.90
SPORT de granité en colores lisos, N.o 34-42 a	$ 11.90
SPORT blancas y con cuello fantasía, N.o 34-42 a	$ 9.90
SPORT blancas de madapolán, N.o 34-42 a	$ 12.90
PECHERA color cuerpo blanco, con cuellos y puños, N.o 34-42 a	$ 7.40
PECHERA color cuerpo blanco, con cuellos y puños, mejor clase, N.o 34-42 a	$ 9.40
CEFIRO color con cuellos y puños, N.o 34-42 a	$ 11.90
ZEPELINA color con cuellos y puños, colores de gran moda, N.o 34-42 a	$ 15.40
PERCALA francesa con puños y dos cuellos, N.o 34-42 a	$ 15.90
POPELIN gran variedad de colores, con puños y 2 cuellos, N.o 34-42 a	$ 19.60
POPELIN lindas fantasías, con 2 cuellos y puños, N.o 34-42 a	$ 21.80
CEFIRO de hilo acordonado, con 2 cuellos y puños, N.o 34-42 a	$ 22.20
POPELINA media seda gran novedad, 2 cuellos y puños, N.o 34-42 a	$ 29.80
POPELINA media seda, muy durable, 2 cuellos y puños, N.o 34-42 a	$ 33.00

CAMISAS BLANCAS, pechera de batista con cuello y puños. Saldo de numeraciones, a	$ 7.90

CALCETINES

NEGROS y de color a	$ 1.20
NEGROS y de color reforzados, a	$ 1.40
NEGROS reforzados, a	$ 1.70
CAFE muy durable, a	$ 2.30
BLANCOS y negros con flecha de color, a	$ 2.60
NEGROS y color estilo Monito, a	$ 3.20
COLORES medio hilo marca Monito, a	$ 3.60
NEGROS medio hilo, pie blanco a	$ 3.90
NEGROS de hilo con flecha bordada, muy finos, a	$ 4.20
NEGROS y colores de hilo, flecha calada, a	$ 4.80
NEGROS y colores de hilo Interwoven, extra fino, a	$ 4.80
NEGROS y colores seda natural Interwoven, extra fino a	$ 11.90
SALDO de calcetines para niños, en color café, blancos y negros a	$ 0.70

SUSPENSORES

PARA NIÑOS, regalados, a 1.20 y	$ 0.80
PARA CABALLEROS, a 3.00 y	$ 2.30
PARA CABALLEROS, en mejor clase, a	$ 3.90
PARA CABALLEROS, marca "President", legítimos a	$ 4.90
PARA CABALLEROS, marca "President", mejor clase a	$ 5.90
PARA CABALLEROS, media seda a	$ 7.00
LIGAS, a 4.80, 3.60, 2.80 y	$ 1.20

CORBATAS

TEJIDAS de hilo y algodón a	$ 1.20
TEJIDAS de hilo seda a	$ 2.90
TEJIDAS de seda, variedad de colores, a	$ 3.40
TEJIDAS de seda, colores de moda a	$ 4.40
TEJIDAS de seda, saldo a	$ 4.90
TEJIDAS de seda, gran fantasía a	$ 5.40
NELSON de seda y algodón a	$ 1.90
NELSON de seda a	$ 3.90
NELSON de seda, lindos colores a	$ 4.90
NELSON de seda, saldos de réclame, a	$ 5.90
NELSON de seda, muy buena clase a	$ 7.60
NELSON de seda, colores de gran moda, a	$ 7.40
NELSON de seda, colores de gran moda, mejor clase, a	$ 8.40
NELSON de seda, clase superior, gran novedad, a	$ 12.80

TOALLAS

DE GRANITE blancas a	$ 1.70
DE GRANITE mejor clase e	$ 2.50
FELPUDAS blancas, a	$ 2.30
FELPUDAS blancas, mejor clase a	$ 3.20
FELPUDAS en color, muy durables, a	$ 3.90
FELPUDAS inglesas, tamaño grande, a	$ 5.50
FELPUDAS inglesas, mejor clase a	$ 6.90
FELPUDAS españolas, de color a	$ 5.40
FELPUDAS españolas, mejor clase a	$ 7.50
FELPUDAS inglesas tamaño muy grande, a	$ 8.70
FELPUDAS españolas, rica calidad, a	$ 12.40

CAMISETAS

DE ALGODON con mangas en varios colores, a	$ 3.60
DE ALGODON con mangas en varios colores, a	$ 4.80
DE ALGODON punto malla, manga corta a	$ 2.20
DE ALGODON punto malla, mejor clase, manga corta a	$ 3.90
DE ALGODON punto malla, más finas, manga corta a	$ 4.70
DE ALGODON punto malla, reforzada, manga corta, a	$ 5.90
DE ALGODON blancas para Sport, sin mangas a	$ 4.60

CAMISETAS Y CALZONCILLOS

DE ALGODON punto calado, muy durable a	$ 4.90
DE ALGODON blanco, especial para Verano a	$ 5.40
DE ALGODON crudo, todos los tamaños a	$ 5.80
DE ALGODON crudo, muy durables a	$ 6.30
DE ALGODON blancas finas, a	$ 7.40
DE MEDIO HILO crudo a	$ 8.70
DE MEDIO HILO en colores muy durables, a	$ 9.90
DE HILO de Escocia, manga corta, extra fina, a	$ 14.80

SALDO DE CAMISETAS AFRANELADAS A PRECIOS NUNCA VISTOS

SOMBREROS DE PAJA
INGLESES E ITALIANOS
CALIDAD MUY FINA
FORMA DE ULTIMA MODA
13.80

TERNOS DE MEDIDA DESDE
$ 150.-
ROPA HECHA SE LIQUIDA A CUALQUIER PRECIO

25%
CASIMIRES POR METRO
MENOS DEL COSTO
VARIEDAD DE CLASES Y COLORES

SALDOS Camisetas y Calzoncillos de lana inglesa. Colleras "Kum-a-Part". Medias de señoras en Seda, Algodón. Pañuelos ingleses de color y blancos; y muchos otros artículos para Caballeros, Señoras y Niños A PRECIOS NUNCA VISTOS

SE LIQUIDAN
500 doc. medias para señora color y negras a
11.- DOCENA

Hongos ingleses, Cucalones. Bastones finos importados. Espejos dobles para afeitarse. Saldo cinturones ingleses. Bufandas de seda
A PRECIOS MENOS DE COSTO

MUNDIAL

"Las que saben amar", por Jewel Carmen.—Para hoy día de moda, anuncia este concurrido teatro de la Plaza Almagro, una extraordinaria producción llamada a obtener un éxito tan ruidoso como "Las orquídeas negras". "Las que saben amar" es un estreno en el que las pasiones humanas vibran como fibras sonoras arrancadas al corazón de la mujer.

EXCELSIOR

"Los 3 mosquiteros", por Max Linder.— Hoy en nocturna únicamente estreno de la super-producción de "Los 4 grandes" "Los 3 mosquiteros", parodia cómica ingeniosísima de la obra maestra de Alejandro Dumas. Creación formidable del gran actor Max Linder, quien al imitar, parodiando a Douglas Fairbanks, vuelve por sus fueros de rival de Chaplin.

ODEON

"La muerte cansada". — En sus funciones de especial y noche de hoy, estrenará esta concurrida Sala de Cine del barrio San Pablo la emocionante visión artística: "La muerte cansada". Visión de profunda intención dramática que sintetiza uno de los procesos que más apasiona a la humanidad: ¿Es el amor más fuerte que la muerte? ¿Pueden los amantes seguir amándose más allá de la tumba?

Para las funciones de mañana, anuncian los carteles de esta misma Sala, el estreno del grandioso fotodrama "Billones". La última y mejor de las producciones de la genial actriz, judío-rusa, Alla Nazimova.

AVENIDA MATTA

"El primogénito".—Tal es el título del film que estrena en especial y noche este teatro, preferido por las familias del barrio. "El primogénito" es la más reciente, la mejor de todas las creaciones del gran trágico japonés, Sessue Hayakawa, quien en este film hace una interpretación superior de su papel protagonista; atrae, subyuga, emociona con su arte inimitable.

Por otra parte, esta película ofrece la oportunidad de admirar los bellos paisajes japoneses y costumbres de suma originalidad.

PUPILOL es el único específico para la vista que puede usarse sin temor y con todo éxito en adultos y niños, para irritaciones, supuraciones, comezones, debilidad, miopía, etc.

Personas Activas

podrán ganarse de 10 a 50 pesos diarios, como agentes de nuestro Sociedad.

Buena remuneración y gratificaciones.

Presentarse en nuestras Oficinas, únicamente de 2 a 8 P. M.

"LA PODEROSA"
TEATINOS 333
N-11

Mueblería y Peletería "VIENESA"

En la mueblería, Delicias 1120, se vende toda clase de muebles al contado y con grandes facilidades de pago. Entrega inmediata.

La Peletería, Ahumada 5. Hay gran surtido de capas y echarpes de marabú.

LA FABRICA, SAN DIEGO

482, frente a la Plaza Almagro
—E. ZIMEND—

TIENDA

establecida con industria anexa, de mucho porvenir, poco capital, vendo por viaje a Europa.

Dirigirse
CASILLA 3511
N—10

ESMERALDA - HOY
PLATEA: $ 1.20 — GALERIA: $ 0.50
3.a y 4.a funciones juntas (6 episodios), de
LA SENDA DEL OREGON
por el cow-boy gigante
ART ACCORD
actualmente en Valparaíso.

SETIEMBRE - HOY
Puños de Hierro
POR
REGINALD DENNY
Gewel en 8 actos en una noche.

BRASIL -HOY
Final del concurso de belleza, y
"LOS 3 DESEOS"
p · PEARL WHITE.

Sábado: SETIEMBRE y ESMERALDA.
106.o programa de aventuras.
Cazando el Amor por HOOT GIBSON
Domingo: "El circo", por GLADYS WALTON.

ALAMEDA

"Puños de hierro".—Hoy se estrena en esta sala una producción norteamericana de carácter extraordinario: se titula "Puños de hierro".

La interpretación pertenece a Reginald Denny.

MINERVA

"Las orquídeas negras" es el estreno de hoy en esta elegante sala. Drama terrible, torbellino de pasiones, interpretado por los grandes artistas Bárbara La Marr, Lewis Stone y Ramón Novarro.

FRANKLIN

"El cáliz de la amargura" y 2.a función de la serie "El misterio de la doble cruz". El siempre novedoso programa de este teatro presenta hoy, como primicia para su público, el estreno de una nueva producción Svenska. Es una terrible y emocionante historia en que se viven las más angustiosas horas de la revolución rusa y que en "El cáliz de la amargura" nos presenta una historia de amor y ternura entre los errores de la roja epopeya. La interpretación a cargo de la bella actriz Mary Johnson.

El programa doble se presentará la segunda función de la serie "El misterio de la doble cruz".

IRIS

"Las amigas de su esposo".—Hoy estrena este teatro en las funciones de tarde y noche la producción social desarrollada entre ambiente de gran lujo, titulada "Las amiguitas de su esposo", interpretación de la gentil pareja Carter de Haven, quienes hacen una verdadera creación en este hermoso vaudeville.

HIPPODROME

En sus funciones de la tarde y noche nos presenta este coliseo un interesante programa doble con dos cintas cow-boy y dos cómicas: "Mejor que el oro", "Enganchado en la ley", "Todo torcido" y "Agárrate firme".

SELECTA

"Nena de mi vida", por Milton Sills.—Para hoy especial y noche anuncia este popular teatro del barrio Mapocho, esta extraordinaria película de tan dulces emociones y de tema tan apropiado para los corazones femeninos, que sin temor a exageración, podemos decir que está hecha exclusivamente para las madres del mundo entero.

PROXIMOS ESTRENOS

Art Acord se presentará el Jueves o Viernes en el Esmeralda.—No se trata de una película. Es Art Acord en persona el que ha aceptado dar una exhibición cowboy en la próxima semana en la pista del Esmeralda. Será un espectáculo extraordinario y que llevará un público enorme ya que Art Acord es el cowboy más popular del mundo actualmente. Prueba de ello es el éxito estupendo de sus series: "Búfalo Bill" y "La senda del Oregón".

Art Acord merece en verdad el apodo de "Cowboy gigante". Es un hombronazo enorme; pero de una agilidad portentosa. Es el rey del lazo, del rifle y del caballo. Hace cosas increíbles que vistas en cine parecen trucos.

Art Acord vería con agrado que alguno de nuestros diestros campesinos lo acompañara en su presentación pública. Asimismo ha manifestado deseos de asistir a un rodeo a la chilena para tomar nota para sus películas con ambiente suramericano que está preparando.

Los elementos cinematográficos preparan una entusiasta recepción a este enviado extraordinario de Cinelandia.

El reestreno de "Traición".—Los teatros Brasil y Esmeralda reestrenarán mañana la triunfal vista chilena "Traición", como un voto de simpatía hacia nuestro bravo campeón que está cosechando triunfos en Estados Unidos.

Hoot Gibson en "Cazando el amor".—Una de las mejores producciones cómico-sensacionales cowboys es "Cazando el amor", la vista principal del 106.o programa de aventuras que se estrenará el Sábado en los teatros Setiembre y Esmeralda.

"Por amor al arte". — Ninguna película de aventuras le aventajará a ésta en proezas, audacias y emociones. Una serie está contenida en los cinco actos de esta originalísima historia del far-west que interpreta el inimitable Tom Mix. Esta cinta le dará a todos los el secreto para ser: hombre en toda la línea, invencible y tenaz, que no le teme a nadie y que está siempre a las órdenes de una linda chiquilla. Tom es el rey de la aventura; va de pueblo en pueblo buscando las novedades belicosas que los gallos pueden ofrecerle, y con sonrisa irónica, a puro puño, va dejando en el suelo a uno por uno de los que creen tener estacas. Tom ha nacido para entenderse con hombres... de ahí que inadvertidamente ha pasado por alto las exquisiteces del sexo femenino; tanto como es famoso en líos callejeros donde es preciso emplear los puños o el revólver, es de ignorante en materia amorosa. Y es así cómo, al defender a la adorable hija del dueño de una rica hacienda de las cercanías del pueblo en que éste ocurre, ha levantado sin darse cuenta en el tierno corazón de aquella preciosa criatura el más volcánico amor. Y Tom después de poner allí cada cosa en su lugar se ha marchado en busca de nuevas aventuras hacia otro pueblo, ignorante de que alguien lo quiere... pero ella no se conforma con que el bravo muchacho se vaya, y... lo manda buscar juntamente con pedir una licencia de matrimonio...

Esta cinta se estrena mañana en los Teatros Setiembre y Alameda.

Se anuncia la continuación de "Los tres Mosqueteros" —La Sala Imperio, que el año pasado presentó en Santiago con derechos absolutos de exclusividad, el estreno de la monumental producción de Pathé París: "Los tres Mosqueteros", comienza ya a anunciar, en igual forma, el estreno de la continuación del magno film, titulada: como el original de Alejandro Dumas: "Veinte años después". Todas las referencias que de esta película tenemos afirman que ese trata de una obra tan magistralmente escenificada como la anterior, pues es, igualmente producto del estudio y del arte de Mr. Diamand Berger, que logró asombrar al mundo entero con el trabajo admirable de su adaptación. Para filmar: "Veinte años después", Pathé París, se ha servido de los mismos artistas que actuaron en los roles de preferencia de "Los tres Mosqueteros", y sólo ha cambiado aquellos que, por su figura, iban a quedar fuera de carácter en una obra cuya acción sucede tanto tiempo después de la primera.

El estreno está fijado para el 19 del corriente.

"Salomé", por Alla Nazimova.—"Salomé" es un poema proyectado en la pantalla teniendo conceptos de extraordinaria originalidad y espléndido colorido. No se le ha llamado impropiamente rapsodia de la pantalla; pero la "Salomé" de la Nazimova está humanizada y encerrada en un círculo de humana simpatía por medio del arte de esta gran actriz de la pantalla.

Aúnque el trabajo de "Salomé" no reposa en la magnitud de los hechos, es, no obstante una producción de enorme magnitud y el espectáculo está poblado de criaturas casi aladas de Egipto, Grecia, Roma, Siria y los alrededores de la Palestina.

Todo esto es la trama en la cual Nazimova su más original e interesante retrato de su carácter en la historia, la caprichosa sabia y casi de esfinge Princesa de Judea.

El rol de cada artista es de una cualidad aristocrática.

"El minuto de locura", la superproducción Paramounth, por cuatro grandes artistas. — Como lo hemos anunciado, el Martes de la próxima semana se verificará en el Splendid, el más grande de los acontecimientos cinematográficos del presente mes y uno de los mayores también, del año, con motivo de estrenarse: "El minuto de locura". En su interpretación figuran cuatro grandes estrellas de la escena muda, las lindas Lois Wilson y Lila Lee, el varonil Jack Holt, y el gentil Conrad Nagel, cuatro artistas a los que nuestro público ha admirado en bellísimas obras, y que están considerados como entre los "favoritos".

"El minuto de locura", es un drama pasional, desarrollado en el ambiente de la aristocracia neoyorquina, y lo que da motivo para una presentación regia, lo que ha sido estrictamente cumplido por De Mille, quien ha demostrado ser un hombre de refinado gusto, al presentar esta obra en salones de lujo magnífico, presentados con verdadera distinción y estilo, y en lo que respecta a las toilettes que necesariamente deben lucir las protagonistas, se ha hecho un verdadero derroche de buen gusto, trajes, sombreros, abrigos, etc., llamarán la atención de nuestras damas por su gran lujo.

Máquina
DE ESCRIBIR
compro de ocasión.
HUERFANOS 1153
OFICINA 28

ATAQUES de gripe son curados rápidamente con OBLEAS LAPPONI.

Agentes: ERRAZURIZ SIMPSON Y CIA., LTDA.
DISTRIBUIDORES:
Santiago: CESAR VERGNASCO, SANTO DOMINGO 684
Valparaíso: OPORTO HNOS., CALLE PRAT 48

PROGRAMAS DE HOY:

IMPERIO.—Tarde y noche: "El precio de la belleza" y "El terremoto del Japón".

ALHAMBRA Y VICTORIA.—Tarde y noche: "La flecha vengadora", 13, 14 y 15 (fin).

ATENAS.—Tarde y noche: "El men de Mónica".

IMPERIAL.—Tarde y noche: "La muñeca rota" y "La ocupación del Rhur".

REPUBLICA.—Tarde y noche: "A caza de una dote".

PROVIDENCIA.—Tarde y noche: "Medias de seda".

AVENIDA.—Tarde: "Odio y nobleza", por George Walsh. Noche: Gran baile, concierto y cine. Función de beneficio

ODEON. — Tarde y noche: "La muerte cansada".

POLITEAMA.—Tarde y noche: "El expreso del amor", por Wallace Reid y Agnés Ayres.

ELECTRA.—Tarde y noche: "El rico ocioso".

SALA ORIENTE.—Tarde y noche: "La gloria de Clementina", por Paulina Frederick.

SPLENDID.—6.30 y 10.30: "Billones", por Alla Nazimova; 5.15 y 9.30: "Por salvar a su hijo", por Helen Jerome Eddy.

NOVEDADES.— Tarde: "Nena de mi vida". Noche: Velada musical de la Academia Faustino Arias.

MUNDIAL.—Tarde y noche: "Las que saben amar".

SELECTA.—Tarde y noche: "Nena de mi vida".

MINERVA.—Tarde y noche: "L orquídeas negras".

DELICIAS.—Tarde y noche: "To menta de un corazón".

COLON.—Especial y noche: " acabó la fiesta".

ALAMEDA. — Especial y noch "Puños de hierro".

AVENIDA MATTA.—Tarde y n che: Sensacional estreno "El prim génito".

FRANKLIN. — Tarde y noch "El cáliz de la amargura".

DIECIOCHO. — Tarde y noch "Los tres deseos".

ESMERALDA. — Tarde y noch "La senda del Oregón".

SETIEMBRE. — Tarde y noch "Puños de hierro".

BRASIL. — Tarde y noche: "L tres deseos".

ELECTRA.—Tarde y noche: " rico ocioso".

IRIS.—Tarde y noche: "Las am gas de su esposo".

HIPPODROME.—Tarde y noch "Mejor que el oro".

EXCELSIOR. — Tarde y noch "Los tres mosquiteros".

SERVICIO METEOROLOGICO DE "LA NACION"

7 DE NOVIEMBRE DE 1923

OBSERVACIONES METEOROLOGICAS LOCALES

Presión atmosférica, m|m., a 0° y 45° lat: 7 h., 712,8; 14 h., 714,2; 21 h., 714,8.

Humedad relativa %: 7 h., 60 o|o; 14 h., 35 o|o; 21 h., 54 o|o.

Tensión del vapor de agua, m|m: 7 h., 9,0; 14 h., 10,4; 21 h., 9,5.

Temperatura del aire, 0° C: 7 h., 18,0; 14 h., 29,0; 21 h., 20,2.

Dirección del viento y grado Beaufort: 7 h., NW-1; 14 h., SW-2; 21 h., Calma.

Velocidad, metros por minuto: 7 h., 118; 14 h., 290; 21 h., —.

Nebulosidad (décimos) y densidad: 7 h., 3-0; 14 h., 3-0; 21 h., 2-0.

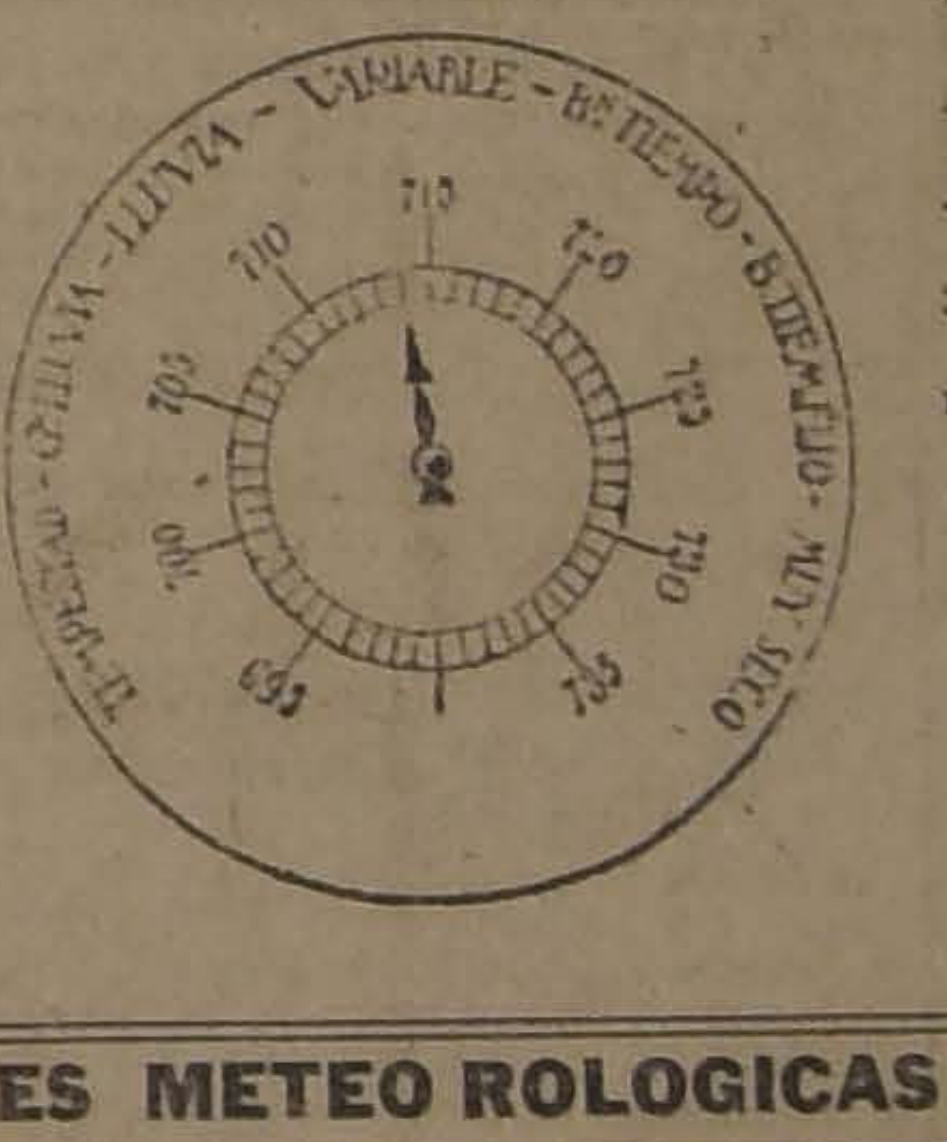

Tipo de nubes y dirección: 7 h., Ci; 14 h., Ci; 21 h., Ci.

Visibilidad y titilación (de 0 a 4): 7 h., 2; 14 h., 2; 21 h., 2-3.

Agua caída, milímetros: 7 h., —; 14 h., —; 21 h., —;

Temperatura del aire máxima: 30,7.

Temperatura del aire mínima: 14,1.

Oscilación térmica en 24 horas: 16,6.

Viento dominante m|m: Suroeste.

Agua caída en 24 horas: 0,0 m|m.

Agua caída hasta la fecha: 372,0 m|m.

Hidrometeoros: rocío.

ANOTACIONES GENERALES

Existen cuatro manchas solares.

OBSERVACIONES METEOROLOGICAS GENERALES

PRESION ATMOSFERICA.— Persiste el mismo régimen isobárico anterior, aunque el anticiclón se mantiene en orden decreciente.

El máximum barométrico de 770 milímetros se encuentra situado a los 37° 18' de latitud sur y a los 84° 15' de longitud W de Greenwich.

En la región austral del país existe una gran depresión ciclónica, que determina un pronunciado gradiente barométrico favorable a los vientos del norte, desde la provincia de Valdivia al sur.

En las últimas horas de la tarde, la presión atmosférica ha experimentado una ligera alza en la zona central.

VIENTOS— Como en días anteriores, los vientos han sido divergentes desde el centro de alta presión del anti-ciclón.

En toda la zona central y en la costa de la región norte han predominado los vientos del sur, soplando por lo general con bastante intensidad.

En la región sur, a partir de la provincia de Valdivia, predominan los vientos del norte, los cuales adquieren progresivamente mayor intensidad, hasta alcanzar proporciones de temporal en Chiloé e Isla Huafo.

TEMPERATURA.— La temperatura ha continuado bastante calurosa en casi todo el valle central.

Las máximas han alcanzado con frecuencia a cerca de 30 grados centígrados a la sombra. La insolación ha sido intensa.

Las temperaturas mínimas no han descendido bajo cero en ningún punto del país.

La irradiación nocturna tampoco presenta mínimas bajo cero.

La oscilación térmica diurna ha sido de notable amplitud en las provincias de las zonas norte y central, decreciendo progresivamente en el sur a causa del aumento de la nebulosidad.

La temperatura máxima del país se observó en San Felipe con 33 grados centígrados a la sombra.

NEBULOSIDAD.— La nebulosidad ha continuado bastant elevada en toda la región de l costa de la zona norte, habiéndo se producido frecuentes neblina durante la mañana.

En la zona central, por lo ge neral ha habido sol.

En la región sur la nebulosi dad aumenta a partir de la pro vincia de Malleco. En Concep ción y Bío-Bío ha permanecid con sol.

HIDROMETEOROS — Se ha producido frecuentes lloviznas e la costa de la zona norte, qu generalmente no han dado un precipitación apreciable.

En Chillán se observa un precipitación de 16,7 milímetro en las últimas 24 horas.

Desde la provincia de Valdivi al sur, ha llovido con intermi tencias, arreciando la lluvia e la región de Chiloé, Isla Huaf y Cabo Raper.

EN LA ZONA NORTE Y EN LAS PROVINCIAS DE ARAU CO, CAUTIN Y VALDIVIA, S HAN DEJADO SENTIR EN ES TOS DIAS, FUERTES TEMBLO RES.

ANUNCIOS METEOROLOGICOS

Continuará el buen tiempo en la Zona Central. — Reinará mal tiem po entre Cautín y Chiloé

CARATERES GENERALES DEL TIEMPO

Persiste el mismo régimen isobárico anterior, con ligeras modificaciones, pudiendo distinguirse dos regímenes atmosféricos diferentes.

I—Régimen de Buen Tiempo en la zona central, con temperatura calurosa y vientos del sur.

II—Régimen de mal tiempo en el sur, con temperatura moderada, lluvia y vientos del norte, entre Cautín y Chiloé.

Entre ambas zonas existirá un régimen intermedio de transición.

ANUNCIOS PARA LA ZONA NORTE

A partir del 8 y 9 del presente se dejarán sentir grandes calores en el interior de las provincias de Atacama y Coquimbo.

Predominarán los vientos del sur, levantando gruesa marejada en la costa.

Se producirán nublados parciales y lloviznas durante la mañana.

ANUNCIOS PARA LA ZONA CENTRAL

Continuará el Buen Tiempo en sus caracteres generales.

Predominarán los vientos del sur.

La temperatura continuará calurosa. La irradiación solar será intensa, haciendo subir las temperaturas máximas a cerca de 30 grados centígrados.

ANUNCIOS PARA LA ZONA SUR

El pronunciado mal tiempo, que se inició entre Valdivia y Chiloé el día 6, fecha exacta de nuestros pronósticos, persiste con ligeras variantes hasta hoy.

La perturbación atmosférica continuará durante los días d hoy y mañana.

Reinará un pronunciado ma tiempo entre las provincias d Cautín y Chiloé. Predominará los vientos del norte, la tempera tura se manifestará moderada llovera con intermitencias.

ANUNCIOS PARA LA COSTA

Tanto en la región de la cost como en el valle central, se po drán distinguir dos regímene atmosféricos diferentes, uno d mal tiempo en el sur y otro d buen tiempo en la zona central.

En general, la temperatura s manifestará moderada.

Entre Arauco y Arica predo minarán los vientos del sur. E la región de Chiloé e Isla Huaf reinará temporal de viento d oeste.

Estos anuncios se transmite diariamente por radio-telefon a todo el país.

INFORMACIONES CABLEGRAFICAS

Cuatro candidatos a la corona de Alemania

El ex-Kaiser, el ex-Kronprinz, el hijo mayor de este último y el Príncipe Ruperto de Baviera cuentan con fuertes partidarios. — En las esferas aliadas se cree que el más joven de los candidatos sería el elegido del pueblo.

(Correspondencia cablegráfica de John Degant, especial para "La Nación")

PARIS, 7.—Han surgido en Alemania dos nuevos partidos monarquistas, el del ex-Kaiser, Guillermo de Hohenzollern, y el del hijo mayor del ex-Kronprinz, príncipe Guillermo, de diecisiete años de edad.

Con estos son cuatro los candidatos que hay ahora a la corona de Alemania:

Primero, el príncipe Ruperto de Baviera, de la casa de Wittelsbach, que cuenta con el apoyo de von Kahr.

Segundo, el ex-Kronprinz Guillermo de Hohenzollern, a quien apoyan muchos amigos del ejército y que es considerado por el Gobierno como un recurso desesperado en el caso de que se considerara inminente la ascensión al trono de un miembro de la casa de Wittelsbach.

Tercero, el ex-Kaiser Guillermo II, que, según se dice en esferas autorizadas, contaría con las fuerzas de von Ludendorff que no quiere al príncipe Ruperto de Baviera y odia al ex-Kronprinz con el que siempre estuvo en desacuerdo durante la guerra; y

Cuarto, el hijo mayor del ex-Kronprinz.

Durante los dos últimos años la ex-kronprincesa ha trabajado empeñosamente para formar un fuerte partido en favor de la ascensión al trono de ese muchacho, para restablecer en Alemania la dinastía de los Hohenzollern.

En las esferas aliadas se considera que el más joven de los candidatos sería "el elegido por el pueblo" entre los cuatro, por cuanto no tiene enemigos en un país que es esencialmente de fondo monarquista, mientras que cada uno de los otros cuenta con no pocas malas voluntades.

Continúan, entre los aliados, las negociaciones referentes al regreso del ex-Kronprinz a Alemania y, aún cuando no se ha encontrado todavía la forma de impedir su vuelta que, según se teme, podría complicar actualmente la situación, se desprende de los últimos acontecimientos que su vuelta al país es ahora menos inminente, debido especialmente a la energía de que han dado muestra los socialistas demócratas y a los indicios de que el movimiento bávaro pierde intensidad.

DEGANDT.—(U. P.).

EX-KAISER GUILLERMO DE HOHENZOLLERN

EL EX-KRONPRINZ

PRINCIPE GUILLERMO HIJO DEL EX-KRONPRINZ

RUPERTO DE BAVIERA

FRANCIA

anzamiento de un barco de guerra

PARIS, 7.—Hoy fué lanzado al ua en Lorient el primero de los pederos de altar mar, autoriza s por el nuevo programa naval.— . P.)

nstrucciones del premier Poincaré a M. Jusserand

PARIS, 7. — Se informa que el mier Poincaré ha enviado nuevas truciones al embajador en los tados Unidos, M. Jusserand, ex cándole que los expertos puede e tengan derecho a examinar las entes de recursos del Ruhr, pero tendrán facultad para juzgar la ción francesa en esa región y npoco discutir los contratos ré atemente aprobados sobre la ca idad de pago.—(U. P.)

AS INSTRUCCIONES DE M. POINCARE A M. JUSSERAND

PARIS 7. — M. Poincaré, en sus trucciones al Embajador francés Washington, M. Jusserand, le e notar que, en vista de la inseridad del régimen actual de Alemania, no es conveniente apreciar capacidad por un período estrictamente definido, si bien recuerda e de acuerdo con el anexo 2 de la te 8.ª del Tratado de Versalles, necesaria la unanimidad de los ados para extender, más allá de 0, los pagos que deben hacerse en 6.

La respuesta de Gran Bretaña a insinuaciones formuladas por el emier respecto del texto de la inación que se enviará a los Estados idos, aún no se ha recibido en a capital.

El Ministro de Relaciones Exteres ha sabido que Herr Stresemann anunciado que está dispuesto a viar una comisión de expertos para que gestione la devolución de los inta mil carros que fueron saca del Ruhr al iniciarse la resisten pasiva. — (U. P.)

e propone un impuesto a los turistas

PARIS 7. El Consejero Municipal Massard ha propuesto el estacimiento de un impuesto de dos ncos diarios a los turistas exnjeros, y cree que, de este modo, obtendría anualmente diez millo de francos. — (U. P.)

PERPIGNAN 7. — **El separatista alán Francisco Macia**, que se ha ugiado en esta ciudad, ha lanzado manifiesto en el que ataca la tadura de Primo de Rivera y pide establecimiento de Estados indeadientes en Cataluña, Vizcaya y licia. — (U. P.)

l programa de la Conferencia de Expertos

PARIS 7. — Los diarios de Ber creen que el Gobierno rechazará petición del Consejo de Embajadores, respecto al control de los armamentos.

Se informa también que el Premier, ha enviado nota a los peritos franceses y británicos, que hacen el borrador del programa de la Conferencia, programa que será sometido a Inglaterra, antes de enviar —(U. P.)

Un diario separatista deja de publicarse

BILBAO, 7. — Ha dejado de publicarse definitivamente el diario separatista "Aberri", que fué suspendido por las autoridades militares. Se ha dispuesto la liquidación del mobiliario y enseres de las sociedades Batzoki, por considerarlas separatistas.— (U. P.)

Momentánea suspensión de las relaciones franco-belgas

BRUSELAS 7. — Las negociaciones entre París y Bruselas se encuentran momentáneamente suspendidas después que Bélgica hizo varias concesiones a su primitivo punto de vista. En la actualidad se hacen esfuerzos para asegurar la citación a una Conferencia, y se cree ahora que el próximo paso deberá partir de Gran Bretaña.— (U. P.)

Anuncio de una interpelación al Premier

PARIS 7. — El Ministro de la Guerra se ha dirigido a Düsseldorf. El diputado Magallon anunció que interpelaría al Premier Poincaré, respecto de la política seguida en el Rhin, tan pronto como sea convocado el Parlamento.— (U. P.)

El plazo de investigación de la capacidad de pago de Alemania

PARIS 7. — Semi-oficialmente se informa que el Premier Poincaré considera que la investigación sobre la capacidad de Alemania no debe exceder de dos o tres años. Los peritos no adoptarían decisión alguna y tampoco precederían a redactar proyectos de informes en los cuales no fuera necesaria la unanimidad.—(U. P.)

SURESLAVIA

La cuestión de fronteras con Albania

ROMA, 7.— La delimitación fronteriza entre Albania y Sureslavia que realizó la misión interaliada desagradó a Albania, país que, probablemente, protestará ante los Gobiernos de París, Roma y Londres. —(U. P.)

ALEMANIA

VON KAHR PIENSA PROCLAMARSE DICTADOR DE ALEMANIA

BERLIN, 7.—Informaciones procedentes de Munich hacen saber que von Kahr tiene la intención, en la próxima semana, de hablar a las organizaciones de defensa bávaras y proclamarse a sí mismo dictador de Alemania.

Desde hace mucho tiempo se rumorea que este es su deseo y se dice ahora que establece fuerzas armadas a lo largo de la frontera con el objeto de dominar a los jefes y hacer desaparecer así las probabilidades de Hittler y de von Ludendorff.

En Berlín y el resto de Alemania ha reinado hoy una tranquilidad relativa.—(U. P.)

La policía recluta nuevos elementos

BERLIN, 7. — La policía ha llamado a 2,500 reclutas con el objeto de llenar las vacantes en el ejército y además para que estén prontos a actuar si aumentan los saqueos.

Siempre se habla de la posibilidad de que el 9 de Noviembre, se produzca un golpe de Estado, pero el Gobierno se siente inclinado a creer que el entusiasmo por provocar una situación así ha disminuído —(U. P.)

Se adoptan precauciones contra los saqueos

LONDRES, 7. — "The Central News" ha recibido de Berlín la siguiente información:

"Se han tomado grandes precauciones contra los saqueos. Seis tanques y poderosas fuerzas de policía armadas de ametralladoras, granadas de mano y garrotes de goma patrullan las calles.— (U. P.)

El hambre en Berlín

BERLIN, 7.— Ocurre un caso trágico del que se ha ocupado la prensa: mientras millares de personas perecen de hambre, varios lujosos establecimientos cierran sus puertas, en la imposibilidad de atender a su numerosa clientela.— (U. P.)

Von Kahr anuncia su próxima dictadura

BERLIN, 7.— Informaciones de Munich anuncian que von Kahr piensa hablar la semana próxima ante sus partidarios bávaros y proclamarse dictador de toda Alemania.

Las noticias llegadas de diversos puntos del país anuncian que durante el día Lunes hubo una tranquilidad relativa.— (U. P.)

HOLANDA

Socorros a Alemania

AMSTERDAM, 7. — La Cruz Roja Holandesa enviará un tren especial con alimentos a Alemania con el objeto de socorrer a los hambrientos en diversos distritos.—(U.

POLONIA

Choques de la policía y los huelguistas

PARIS, 7 — Informan de Cracovia que la policía cargó y dispersó a los huelguistas. Resultaron 25 muertos en la refriega y ochenta heridos.—(U. P.)

Los desórdenes huelguistas

VARSOVIA 7. — Las tropas de Cracovia, ayudadas por aeroplanos y carros blindados provistos de ametralladoras, trabaron una lucha encarnizada con los huelguistas armados, en las calles de la ciudad. Resultaron treinta muertos y doscientos sesenta heridos

Los huelguistas lograron capturar uno de los automóviles blindados, en el que los soldados habían paralizado el fuego.

Los huelguistas, finalmente, entablaron negociaciones con las autoridades, las que les garantizaron la mayoría de sus peticiones y la amnistía para los arrestados.

Una bomba destruyó en parte el local del Partido Socialista, resultando un muerto

GRAN BRETAÑA

EN LA CONFERENCIA IMPERIAL BRITANICA

LA POLITICA PROTECCIONISTA ADOPTADA POR EL GOBIERNO

LONDRES, 7. — En conformidad a los acuerdos adoptados por la Conferencia Económica Imperial, el Gobierno ha anunciado que hará concesiones en las tarifas aduaneras a sus dominios.

Mr. Lloyd Graeme ha prometido agregar el azúcar, el tabaco, las pasas y frutas a los impuestos de preferencia que tiene implantados Gran Bretaña y gravar con derechos de cinco chelines el quintal de manzanas, diez chelines el quintal de salmón en conserva, diez chelines el quintal de miel y seis peniques el galón de jugo de frutas que provengan del exterior, mientras que todos esos productos sean admitidos libres de derechos si provienen de los dominios.

Se adoptó por la Conferencia Imperial una moción en el sentido de que los comitées informen al condenar como impracticable cualquier procedimiento que pueda significar dificultades para el desarrollo del comercio imperial.

Se resolvió urgir para que se establezca una cooperación más estrecha entre los productores y Gobiernos de Gran Bretaña y los dominios en favor de la extensión y expendio de los productos agrícolas.

La Conferencia discutió un acuerdo relativo a los mares y prestó su aprobación a un sistema de selección colectiva e individual de los emigrantes, mediante el cual los dominios podrían elegirlos, afiliándose a las sociedades que con este objeto se crearán en Inglaterra y a las cuales el Estado prestará su ayuda. También Canadá y Australia fijarían ciertas zonas para los emigrantes.

La Conferencia entre otras cosas más, adoptó una resolución para establecer una colaboración decidida, en lo que se refiere a las comunicaciones aéreas, especialmente al plan del comandante Burney, referente a la implantación de un servicio aéreo entre Gran Bretaña, India y Australia.—(U. P.)

Declaraciones de Lord Birkenhead

GLASGOW, 7. — Lord Birkenhead inauguró su cargo de Lord Rector de la Universidad con un discurso sobre política internacional, en que declaró que el idealismo, tal como ha sido sustentado en la Conferencia de la Haya y en la Liga de las Naciones, era recomendable, pero no permitía ser llevado a la práctica.

Agregó, además, Lord Birkenhead:

Mientras que la Liga podría operar en forma utilísima dentro de una modesta área, contribuyendo a la armonía del mundo, es algo fantástico creer que sirva para solucionar cuestiones de gran entidad y asegurando también, no darse cuenta de la evidente gran reforma sufrida por el mundo, desde el armisticio. Yo no he conocido momento alguno en los últimos cuatro años que se haya presentado con menos perspectivas de una paz permanente, que el actual. Los Estados Unidos han hecho una violenta distinción entre el idealismo privado de sus ciudadanos y el idealismo de carácter cooperativo y es así, como han ejercitado un derecho indubitable al repudiar la concepción idealística que ellos han considerado impracticable para el interés nacional. —(U. P.)

La vuelta del Kronprinz a Alemania

LONDRES 7.— Informaciones recogidas en fuentes muy cercanas al ex-Kronprinz manifiestan que éste, aunque desde hace mucho tiempo está deseoso de regresar a Alemania, no piensa romper la promesa dada cuando fué desterrado, de que no intentaría salir sin el consentimiento del Gobierno holandés.

Se han presentado dos obstáculos que los amigos del ex-kronprinz han intentado allanar durante los últimos dos años. El primero lo constituyen las dificultades con el Gobierno alemán, las cuales, según se sabe, se han tratado de eliminar últimamente. El segundo obstáculo es el provocado por la poca simpatía de Holanda para devolver al ex-kronprinz su promesa, sin la aprobación de los aliados, aunque Holanda, en realidad, no esté obligada a obtener dicha aprobación. Debido a la actual situación de Alemania es casi seguro de que los aliados no aceptarán que el ex-kronprinz abandone a Holanda y éste mientras tanto pasa el tiempo en una isla solitaria y en una residencia por demás primitiva, como es la de Wieringen. El ex-kronprinz recientemente ha estado negociando la adquisición de una casa en Amersfoort, donde los bosques vecinos le proporcionan las posibilidades de dedicarse a algunos deportes y ésto es tal vez la razón de los persistentes rumores de que está haciendo toda clase de preparativos para abandonar a Wieringen. —(U. P.)

Quintín Romero obtuvo ayer una nueva victoria en Parí

En el segundo round los seconds de su adversario, ante la abrum dora superioridad del chileno, arrojaron la esponja. — Elu se encontraba en ese instante, casi inconsciente, recost sobre los cordeles. — La próxima pelea de Romero será, a pr cipios de Diciembre, con Nilles, ex-campeón francés de to los pesos.

LOS PREPARATIVOS DE LA PELEA

EL REFEREE

PARIS, 7.— La Federación de Box ha designado al conocido deportista M. León Bernstein para que actúe de referee en el encuentro a 15 rounds concertado entre Quintín Romero y el peso pesado francés Eluere.

M. Bernstein es quien arbitró la famosa pelea en que Battling Siki arrebató a Carpentier sus títulos de campeón peso pesado de Europa y medio pesado del mundo.—(U. P.).

Pesaje de los boxeadores

PARIS, 7.— Romero y Eluere estuvieron hoy en el local de la Federación de Box, para someterse al pesaje reglamentario.

La romana marcó 90 kilos para el chileno y 85.500 kilos para el francés.—(U. P.).

EN LA SALA WAGRAM

ROMERO ES EL FAVORITO

PARIS, 7.— El interés despertado en el público por la pelea Romero-Eluere es extraordinario. Desde las 9 de la noche la Sala Wagram está totalmente llena.

En los asientos del ring se hallaban el Ministro de Chile, señor Quezada; el Cónsul señor Amunátegui; el personal de la Legación y del Consulado y numerosos miembros de las colonias chilena, argentina y de otros países latinoamericanos. También se notaba la presencia de un buen número de norteamericanos.

Las apuestas están considerablemente cargadas a favor del campeón chileno. Hay muchos que aseguran triunfo por "out" dentro de los 6 primeros rounds.—(U. P.).

EL ENCUENTRO

PARIS, 7.— A las 10.45 de la noche subían al ring, con intervalo de segundos, los campeones de la pelea de fondo.

Romero fué saludado por una colosal ovación, y animado por afectuosos vítores de los chilenos y demás latinoamericanos situados en las proximidades del ring.

Minutos más tarde, M. León Bernstein llamaba al centro del tablado a los peleadores, para darles las últimas instrucciones. Acto continuo, y en medio de un profundo silencio, sonaba la campana dando comienzo al

1.er ROUND

Es el chileno quien inicia esta vuelta, lanzando varios jabs en rápida sucesión, procurando abrir la guardia de Eluere, que con sumo cuidado esquiva y retrocede alrededor del ring.

Tras un breve finteo, el francés intenta un rush, de izquierdos y derechos, dirigidos a la cara. Pero Romero, demostrando grandes progresos en s fensa, bloquea con habili contesta con recios golpe cuerpo.

El chileno domina fra mente a su rival a lo larg toda esta vuelta, que se a dica íntegramente.

2.o ROUND

Eluere pretende contr tar la acometividad del ch por medio de continuos quea. Dirige sus golpes p rentemente al cuerpo. R contesta con un recio golp mandíbula, que produce ef pues el francés cae por d gundos.

Incorporado de nu Eluere se abalanza de nue bre el chileno que lo reci un gancho y otro izquier mentón, echándolo a tierr cinco segundos.

La pelea está virtualm terminada. El francés se le ta tambaleante, para ca nuevo, sin golpe, colgado d cordeles. En esta situació second de Eluere lanza la ponja, y el referee levan mano del vencedor, cuyo tr fo es saludado por estruend ovaciones.—(U. P.).

La próxima pelea Romero

PARIS, 7.— Se anuncia Romero peleará a principi Diciembre con el ex-cam francés de todos los p Nilles.—(U. P.).

Gestiones del representante de Rusia

LONDRES, 7.—El corresponsal de "The Morning Post" en Estocolmo comunica que el representante del Gobierno de los Soviets estaría muy próximo a celebrar un acuerdo comercial con Suecia, pero Suecia habría insistido en que primeramente fueran resueltas las reclamaciones por ella interpuestas contra el Gobierno de los Soviets.

Regresa a su patria el Rey de Suecia

LONDRES, 7. — El Rey de Suecia se ha dirigido de regreso a su patria.—(U. P.)

Autorización concedida al ex-Kronprinz

LONDRES 7. — El corresponsal de "The Daily Express" en Lausanne, informa que, de fuente autorizada, ha sabido que el ex-Kronprinz ha solicitado y obtenido autorización de pasar un día de fiesta en Saint Mortiz, con su esposa y familia. — (U. P.)

Ante el temor de una catástrofe en Alemania

LONDRES 7. — Se teme que la debacle alemana llegue a un punto en el cual, cualquiera conferencia aliada de peritos abortaría. Sin embargo Gran Bretaña, sigue aún haciendo lo posible para obtener una modificación de la actitud d mier Poincaré. La atención d la Europa se ha concentrad en Wáshington y la crecien dad de que la diplomacia americana participará en la raciones o enviará socorros mentos, constituye la princ peranza para impedir un catastrófico.—(U. P.)

BELGICA

Se decreta el desar de los separatista

BRUSELAS, 7. — Contes los ataques provenientes de que Bélgica había modific actitud ante el movimiento tista, una alta autoridad hi que los disturbios separatis Aquisgran, Coblenza y otros han puesto en peligro el orde blico y la seguridad de las aliadas, motivo por el cual comisario belga dió instruccio ra desarmar a los separatis persarlos.—(U. P.)

TURQUIA

Desmentido a un noticia

CONSTANTINOPLA, 7.—El mayor del ex-Kalifa desmin noticias publicadas por los relativas a las relaciones de milia imperial con los na tas.—(U. P.)

RUSIA

"El trabajo alemán pan ruso conquist rán el mundo"

MOSCOU 7.—Kamenev pro hoy un discurso, en el que "Nuestras simpatías están co tros hermanos alemanes y que la revolución social se pronto en Alemania. Deseamo paz, pero si somos atacado nuestros enemigos, los rechaz mos con firmeza".

Los trabajadores realizaron manifestación en la que su gri combate era: "El trabajo alem el pan ruso conquistarán el m do".—(U. P.)

EL SEXTO ANIVERSA RIO DE LA REVOLUCION RUSA

MOSCOU 7.—En una entrev hecha a Tchicherine éste hizo las guientes declaraciones:

"El sexto aniversario de la re lución ha coincidido con el mento de la crisis internac Los generales que persistieron cruzada contra el Soviet de Rus han llegado al poder en Alema El horizonte internacional se estado oscureciendo continuam con nuevos y más malos gios.

Nosotros debemos concederle valor a nuestras relaciones micas que inevitablemente ju un importante rol entre las zas y las combinaciones interna nales hostiles a Rusia. Esto lo hizo notar hace mucho tiem Lenine.— (U. P.)

Una advertencia de "Le Temps" al Gobierno norteamericano

En un editorial, evidentemente inspirado por el Gobierno del Eliseo, el diario indicado advierte a los Estados Unidos el peligro de participar en una Conferencia de expertos si no existe un acuerdo completo entre los aliados.

(Correspondencia cablegráfica de John Degandt, especial para "La Nación")

PARIS, 7.—"Le Temps", en un editorial que evidentemente ha sido inspirado por el Gobierno, advierte a los Estados Unidos el peligro que habría en participar de una Conferencia de Expertos sin que existiera un completo acuerdo entre los aliados y recuerda al respecto el segundo párrafo del artículo II del Tratado entre Alemania y Estados Unidos, que rechaza varias de las obligaciones impuestas por el tratado de Versalles.

"A menos—agrega—de que todas las potencias que ratificaron el Tratado de Versalles acepten toda la responsabilidad que les corresponde, la participación de los Estados Unidos en la investigación colocaría al Gobierno norteamericano en una posición molesta.

"De allí que Francia desee primeramente saber si Inglaterra está dispuesta a adoptar las medidas necesarias, en su territorio, para descubrir los capitales alemanes y disponer que ellos sean empleados en interés de Alemania, lo mismo que en la amortización de las reparaciones y si Gran Bretaña puede declarar los procedimientos de vigilancia y, eventualmente de fuerza que estaría dispuesta a adoptar en orden a asociarse al control efectivo de las finanzas alemanas. Si nada se ha resuelto anticipadamente entre los aliados europeos, cuando entreguen sus conclusiones los expertos, se suscitará repentinamente la cuestión de que los Estados Unidos aun no han reconocido las actuales fronteras de Alemania, lo que traería probablemente como consecuencia la renuncia del experto americano y el fracaso de toda la investigación.

"Tomando en consideración todo esto, desea M. Poincaré evitar todo malentendido para que haya mayores probabilidades en favor de la solución que tan ansiosamente desea."—DEGANDT (U. P.)

MANGUERAS

Para jardín ofrecemos toda clase de MANGUERAS, ya SEA DE LONA CON GOMA, DE GOMA Y LONA CON ALAMBRE, DE GOMA FORRADA EN LONA, Etc.

PITONES Y UNIONES de bronce, de todas clases.

REGADORES DE ABANICO, especiales para prado, etc.

DEPARTAMENTO DE MERCADERIAS DE

MORRISON & Co.

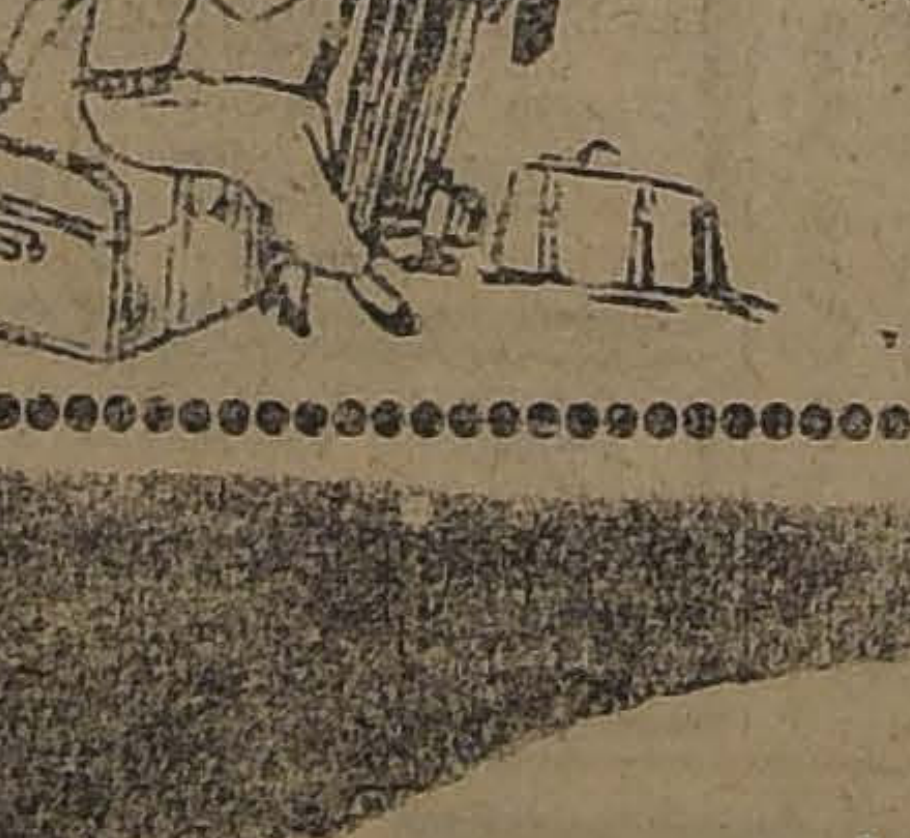

Gran Maletería Francesa

DE S. A. MANSUY

ANTIGUA CASA P. BATMALE, FUNDADA EL AÑO 1890

Casilla 1696 — Av. Brasil 537 — Tel. Ing. 1990

Gran surtido en Baules, Cajas-mundo, Maletas, Maletines, Necessaires, Sombreras, Etc., Etc.

HECHURAS Y COMPOSTURAS

Especialidad en trabajos finos

VENTAS AL DETALLE A PRECIOS DE FABRICA

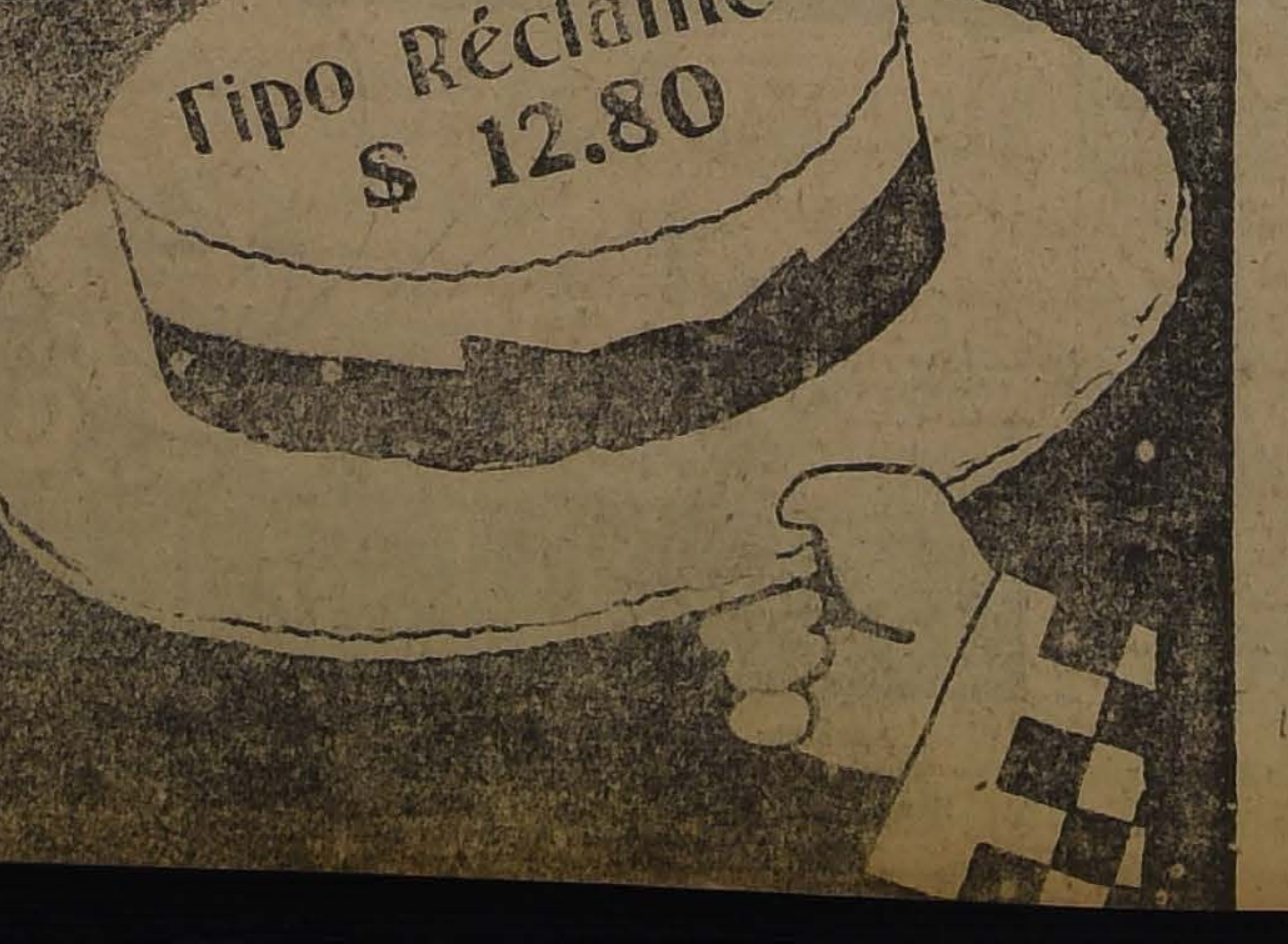

Antes de comprar su sombrero de paja, visite la

Sombrerería

Capellaro

en donde encontrará el más grande surtido y a los mejores precios.

ESTADO 230

(Frente a la Sala Imperio)

DEL EXTERIOR

DE NUESTROS CORRESPONSALES ESPECIALES, VIAS EASTERN Y HALL AMERICA CABLES INC., Y DE "THE UNITED PRESS"
LOS ORIGINALES DE TODOS LOS CABLEGRAMAS QUE SE INSERTAN EN ESTA SECCION ESTAN A DISPOSICION DEL PUBLICO EN ESTA IMPRENTA

El Gobierno alemán toma precauciones contra los reaccionarios

Declaraciones del Presidente Ebert a los obreros. — Hay una corriente en favor del derrocamiento de Stresemann, aún en su propio partido.

(Correspondencia cablegráfica de Carl D. Groat, especial para "La Nación")

BERLIN, 7.—Las maniobras realizadas en Turingia por el General von Reinhardt contra los comunistas no son más que un camouflage de una acción de mayor importancia para reducir a la impotencia a las tropas reaccionarias que están en la frontera de dicho Estado.

Esto fué lo que reveló el Presidente Ebert a una comisión de obreros que lo visitó, declarándoles que no se debe mirar como asunto de gran gravedad el desarme de algunos centenares de comunistas cuando el Gobierno combate enérgicamente el peligro que hay en la frontera y les manifestó, además, que hay actualmente mayor número de individuos pertenecientes al ejército activo, en Turingia, que lo que se ha dicho hasta ahora.

Esta presencia de tropas en Turingia ha enfriado, al parecer, el entusiasmo de los partidarios de von Erhardt, ya que se nota que ha disminuido la tensión y que su proyectado golpe ha sido postergado, siendo aún posible que haya abortado.

Mientras tanto reina la calma en Berlín, a pesar de qu aumente la desocupación y que el hambre es cada vez más apremiante.

Desde el punto de vista político, se nota un aumento de la corriente en favor del derrocamiento de Herr Stresemann, aún ntre los miembros de su propio partido; pero el Canciller se mantiene porfiadamente, negándose a abandonar las riendas del Gobierno. Los nacionalistas están dispuestos a unirse a la combinación actual, si Herr Stresemann se retira.

Se observa también cierta agitación en favor de un Gabinete de centristas y socialistas demócratas, dándose el nombre de Wirth como posible Canciller.

El Gabinete discute la proporción en que los marcos papel podrán cambiarse por billetes del empréstito en oro.

Mientras tanto, en breve se introducirá en el territorio del Rhin, con participación de los franceses, una moneda a base de oro.—GROAT (U. P.)

Actividades deportivas del exterior

Posible match entre Young Stribling y Jonny Wilson

NUEVA YORK, 7. — Tex Rickard está concertando un encuentro entre Young Stribling y Jonny Wilson. Este match se efectuará si Stribling le da el pase la Comisión de Box, la que deberá dictaminar si un muchacho de 18 años de edad está en situación de sostener un encuentro.—(U. P.)

AUN NO SE SABE CUANDO VOLVERA A PELEAR VICENTINI

NUEVA YORK, 7.—La dirección de "Madison Square" ha declarado que aún no se sabe cuándo peleará el boxeador chileno Luis Vicentini, si el 20, el 23 del presente, o en ninguna de estas fechas.—(U. P.)

ITALIA

Una protesta de los operarios de la Casa Fiat

TURIN, 7. — En una reunión de los obreros metalúrgicos fascistas se acordó denunciar la decisión de la dirección de la Casa Fiat, de reducir las horas semanales de trabajo, en vista de la carencia de pedidos y confiar la defensa de sus intereses al Sindicato Fascista, solicitando al mismo tiempo el apoyo del partido.—(U. P.)

Liquidación de una casa editora de música en Milán

MILAN, 7. — Después de la noticia de la venta del stock de la Casa editora de música de Sonzogni, una conocida firma extranjera y numerosos compositores y autores de libretos, incluso Giordano, Bianchi, Simoni y las viudas de Leoncavallo e Illica, decidieron presentarse ante los tribunales de justicia manifestando que en el evento de la venta de dicha casa impresora ellos deseaban conservar sus producciones, las que entregarían únicamente a un establecimiento que represente dentro de la música, una tradicion de cultura y no mercantil.—(U. P.)

El Papa recibe al abate Perosi

ROMA, 7.—El Papa concedió una audiencia de una hora a abate Perosi el famoso compositor, que estuvo recluído durante mucho tiempo en un sanatorio. Se advierte que ha mejorado notablemente, pues padecía de un desequilibrio mental. — (U. P.)

Probable protesta de los músicos

MILAN 7. — Después de imponerse de la noticia de la venta inminente de las existencias de la casa editora de música Bonzognol, a una firma extranjera, numerosos compositores, entre los que figuran Geordano, Bianchi, Simoni y las viudas de Leoncavallo y de Illigoa, han acordado recurrir a la justicia, en el caso de que esa venta se realice, sosteniendo que su producción ha sido confiada a una casa que representa las tradiciones de la cultura musical y no a un vulgar mercader.—(U. P.)

SUIZA

Los refugiados griegos

GINEBRA, 7.—Morgenthau, en viaje a Atenas, visitó esta ciudad y completó los arreglos con la Liga a fin de realizar el proyecto de ésta para regularizar permanentemente la situación de un millón de refugiados griegos.—(U. P.)

RUMANIA

Negociaciones rumano-rusas

SOFIA, 7.—Informan de Bucarest que Rumania reanudará en breve las negociaciones con el Soviet de Rusia.—(U. P.)

ESPAÑA

El Directorio piensa reorganizar el ejército

MADRID, 7.—El Directorio ha expresado que su anhelo es dotar a España de un Ejército proporcionado a las disponibilidades del país, que sea un instrumento eficaz para la defensa de los intereses de España a que aspira el Directorio.

Ha declarado también que las ideas, antes de ser convertidas en proyectos, deben ser conocidas en toda la Nación, tanto en las altas gerarquías como en el pueblo y conocerse también la apreciación de la opinión militar.

A este propósito responde la reunión en el Gobierno de jefes y autoridades militares a fin de que redacten las bases fundamentales de la reorganización del Ejército y de otros asuntos que necesitan la asistencia de todos.—(U. P.)

Soldados portugueses puestos en libertad

MADRID, 7.— Debido a una reclamación del Gobierno portugués, fueron puestos en libertad varios soldados portugueses que habían sido capturados, con motivo de una disputa ocurrida en la frontera. — (U. P.)

Petición de los banqueros

MADRID 7.— Los banqueros españoles han dirigido un mensaje al Directorio en que reiteran su adhesión para la obra de reconstrucción nacional y al fomento de las obras públicas con capitales españoles. Declara el mensaje que el capital extranjero absorbería el ahorro y mataría la industria nacional y encarecería el costo de las obras.

Respecto al concurso del capital extranjero en la cuestión ferroviaria, dicen los banqueros, que el capital español está dispuesto a colaborar en la solución del problema de los ferrocarriles y consideran que es necesario robustecer el crédito de las compañías en forma que les permita dedicarse a nuevas construcciones y señalan el peligro y la inconveniencia de dar entrada a los capitales extranjeros para dedicarlo a obras públicas. Termina diciendo el mensaje que los recursos nacionales, administrados desde 1913, suman gran número de millones de pesetas.—(U. P.)

MADRID 7. — **El viaje real a Cartagena.** — Los Soberanos, Primo de Rivera y demás comitiva partieron hoy a Cartagena, para concurrir a la inaguración del monumento a los héroes Cavise y Santiago.

El pueblo les hizo una cariñosa manifestación de despedida.—(U. P.)

BARCELONA 7. — **Terremoto.** — Los seismógrafos registraron un terremoto, cuyo epicentro se calcula que estará a unos 99 kilómetros de distancia. — (U. P.)

MADRID 7. — **Las investigaciones en los Ayuntamientos** han seguido haciéndose, encarcelando Alcaldes y Concejales. — (U. P.)

MADRID 7. — **La Cierva ha perdido la corresponsalía** del "Diario Español" de Buenos Aires. La prensa comenta esta cesación. Informaciones procedentes de Buenos Aires dicen que debe cerrárseles las columnas de los periódicos a La Cierva—(U. P.)

MADRID 7. — **Fallecimiento.** — Ha fallecido el antiguo Jefe de la Policía, señor Millán Astray, padre del Teniente Coronel. — (U. P.)

La mitad de los habitantes de Berlín no come lo necesario

La Policía, al parecer, simpatiza con los muchachos que roban pan o ropa en los almacenes. — Trágico aspecto de la Oficina de empleos. —

(Correspondencia cablegráfica de Carl D. Groat, especial para "La Nación")

BERLIN, 7.—Desde anoche no ha habido saqueos de importancia; la mayoría de los que se llevaron a efecto en los últimos días, a pesar de que su número ha sido muy crecido, son de reducido valor.

En casi todos los casos se ha tratado de grupos de muchachos que se limitaban a entrar a las tiendas, coger pan o trajes y huir en seguida. Puede decirse que la intervención de la policía, en todos esos robos, ha sido casi nula, pues, al parecer, los guardianes simpatizan con los pobres que, según se ha podido probar en muchos casos, no tienen ni camisas.

La oficina central de empleos presenta un aspecto lamentable, llena de mujeres miserables y de chiquillos descalzos. Las mujeres piden que, por amor de Dios, se les de trabajo para alimentar a sus hijos que mueren de hambre. Muchos comen en la oficina.

Todas las mañanas se presentan personas que, en una época fueron ricas, pero que, con la desvalorización del marco, perdieron toda su fortuna; muchas de ellas, a pesar de no ser jóvenes, piensan rehacería, pero, desgraciadamente, no encuentran trabajo.

Se estima que, por lo menos, la mitad de los cinco millones de habitantes que tiene Berlín no come lo necesario, y que una parte de esa mitad está, en la actualidad, sufriendo de hambre.

Con los salarios que hoy día, ascienden escasamente a un dólar o dos por semana y que, generalmente, se desvalorizan tan pronto como son pagados, es imposible a la mayoría adquirir más de algunos panes y patatas.—GROAT (U. P.)

PERU

La llegada del Cardenal Benlloch

LIMA 7.— Se le dispensó un grandioso recibimiento al Cardenal Benlloch. Una concurrencia numerosísima le abría calle. Encabezaba la comitiva el Cardenal, acompañado del Ministro de Relaciones Exteriores y de altas personalidades del clero y de la política. A continuación venían las sociedades católicas. Las tropas formaban calle desde la estación a la Catedral, donde se ofició un solemne Te-Deum.

Después del Té-Deum en la Catedral, el Cardenal se dirigió al Palacio de Torre Tagle, ricamente instalado, y que en seguida fué puesto a disposición del ilustre prelado.

El Cardenal recibió en la tarde a la Colonia Española y a altos dignatarios de la Iglesia.

El Cardenal será recibido mañana en la tarde por el Presidente de la República.—(U. P.)

ECUADOR

GUAYAQUIL, 7. — **El Gobierno** lanzará un candidato oficial para la residencia de la República.— (U.

LA REDUCCION DE LOS EFECTIVOS MILITARES Y NAVALES BRASILEÑOS

El debate en la Cámara de Senadores. — Discurso del señor Barbosa Lima. — La desastrosa situación financiera del Brasil. — Réplica del General Cavalcanti. — Reportaje al General publicado por "O'Jornal do Brazil".

RIO JANEIRO, 7. — El senador señor Barbosa Lima pronunció hoy un discurso impresionante sobre las tétricas condiciones de las finanzas brasileñas, señalando la necesidad de economizar por todos los medios hasta conseguir el equilibrio de los presupuestos y la restauración financiera.

Terminó el senador presentando un proyecto de acuerdo para que se reduzcan los efectivos de 44,000 a 25,000 hombres.

El miembro informante de la Comisión de Guerra y Marina, general Cavalcanti, inmediatamente le respondió al señor Barbosa Lima, girando en torno del argumento de que no se debe, por motivos de economías, atentar contra la organización técnica del ejército brasileño.

Dada la importancia de este debate, el corresponsal de "O Jornal do Brazil" resolvió entrevistar al general Cavalcanti, quien se expresó en esta forma:

"No tengo temor en atenderlo, toda vez que el objeto de que se trata, por su naturaleza, es interesante para el pueblo, quien siempre carga la consecuencia de los actos cometidos, a aquellos que ejercitan el mandato político, gubernativo o legislativo.

"En el caso de la reducción de los efectivos hay que hacer; pero unas son indispensables para el mismo restablecimiento presupuestario, en consonancia con la normalización de nuestro sistema financiero, tan abatido por las sucesivas crisis que nos han traído en la situación actual, y hay otras que, a pesar de que aparentemente concurren a la obtención de ese desideratum, son desde todo punto contraproducentes, agravando de hecho y dentro de poco la situación de penuria que se desea dirimir.

"En calidad de amigo desinteresado del Gobierno, pero no incondicional, estoy pronto a auxiliarlo respecto de las primeras economías indicadas; sin embargo, no daré mi voto a las que parecieren categóricas de las segundas."

Clasificó entre éstas, las obtenidas para la reducción de los eefctivos del Ejército y la Armada "más allá de los límites aceptados por la Comisión de Guerra y Marina, y en conformidad a como lo procuré demostrar en mi discurso pronunciado hoy en el Senado, relativamente a las fuerzas de tierra y mar, las cuales su mínimo absoluto es de 40,393 hombres."

"Es fácil comprender que travendo estas economías, desorganizan el servicio, tan costosamente instalado y suspende las construcciones, reputadas hasta hace poco tiempo, poró impostergables. Una reducción excesiva de personal imposibilita la conservación del material ya adquirido, con sacrificio de los valores nacionales y por otro lado paraliza de golpe la evolución de nuestras fábricas militares y arsenales, y finalmente disminuyendo mucho, casi estancando la formación de nuestras reservas, tales cortes, repito, en vez de que en el actual sentido sea favorable al restablecimiento de las finanzas nacionales, las empeora tarde o temprano, merced a la improvisación tan de nuestros hábitos.

"Bastaría para ello la circunstancia imprevista de una movilización, aunque por motivos de orden interno sería más ó menos grave, haciendo abstracción de la hipótesis de una agresión externa."—(U. P.)

ESTADOS UNIDOS

El Ku-Klux-Klan obtiene un triunfo electoral

COLUMBUS, OHIO 7. — El Ku-Klux-Klan por primera vez participó abiertamente en las elecciones de Ohio, y obtuvo 15 de veinte asientos para municipales, incluso los alcaldes de Youngstown y Akron.—(U. P.)

Las negociaciones para la Conferencia de Expertos

WASHINGTON 7. — En los círculos de la administración pública y diplomáticos, se tiene absoluta confianza en que concesiones por parte de Francia y de los Estados Unidos permitirán continuar las negociaciones sobre la proyectada investigación internacional.— (U. P.)

M. Jusserand conferenció con Mr. Hughes

WASHINGTON, 7.— M. Jusserand, Embajador de Francia, se entrevistó con el secretario del Departamento de Estado, Mr. Hughes. Jusserand expresó que las conversaciones continuarán.— (U. P.)

La nota aclaratoria de Francia

WASHINGTON, 7.— Una extensa y detallada nota, llegó esta tarde a la Embajada de Francia, procedente del Quay D'Orsay.

M. Jusserand ha ordenado su transcripción inmediata a Mr. Hughes.

La respuesta de Francia, se estima, en los círculos oficiales más caracterizados, como la última comunicación sobre las negociaciones para realizar la conferencia de expertos.

Se cree que esta nota expresa que el Gobierno de Francia está dispuesto a dar a Estados Unidos, una completa aclaración del punto de vista francés, evitando cuidadosamente de producir una ruptura de las negociaciones.— (U. P.)

Reunión del Consejo Directivo de la Unión Panamericana

WASHINGTON 7.— El Consejo Directivo de la Unión Panamericana adoptó un informe de la comisión en el que se contempla la organización de comitees permanentes de la Unión.

Se designó la ciudad de México para que se reuna la comisión interamericana de comunicaciones eléctricas, creada en Santiago. Esta reunión se realizará a principios de 1924.

Mr. Rowe, en su carácter de Presidente de la Academia de Ciencias Políticas y Sociales, anunció que Mr. Hughes había aceptado la invitación para pronunciar un discurso con ocasión de la celebración de la doctrina de Monroe, que tendrá lugar en Filadelphia el 30 del presente.

Serán invitados todos los diplomáticos suramericanos.—(U. P.)

Se espera que M. Poincaré contestará rápidamente

WASHINGTON 7. — El Departamento de Estado espera que M. Jusserand conferenciará con Mr. Hughes esta tarde o mañana temprano.

Se cree que debido a las serias condiciones actuales de Alemania, M. Poincaré contestará sin pérdida de tiempo, la comunicacin despachada anoche por M. Jusserand, pidiendo aclaraciones sobre las limitaciones sugeridas por el Premier francés.—(U. P.)

Los republicanos mantienen la mayoría en ambas Cámaras

WASHINGTON, 7.— De buena fuente se sabe que pronto se harán nuevos esfuerzos para convenir el tratado sobre establecimiento de la frontera entre Colombia y Panamá, el que permitiría el restablecimiento de las relaciones diplomáticas de dichos países. (U. P.).

—

MEXICO

El Presidente Obregón pensaría tomar un descanso

MEXICO 7.— Los diputados delahuertistas han amenazado con gestionar el traslado del Congreso a otra ciudad, si no se presta un apoyo más eficaz a la situación política, que se agrava día a día.

Se dice que el Presidente Obregón tiene el propósito de ausentarse del Gobierno por algunos meses, por razones de salud, pero esta noticia no se ha confirmado.— (U. P.)

—

NUEVA YORK, 7.—En las elecciones realizadas ayer en algunos estados, los demócratas obtuvieron los Gobernadores de Maryland, Kentucki y Missisipi y cuatro congresales. También sacaron 10 jueces de la Corte Suprema.

Los republicanos ganaron seis asientos en la Legislatura del estado y el senador de Estados Unidos por el estado de Vermong, un congresal de este estado y otro del de Nueva York.

Los republicanos mantienen una ligera mayoría en ambas Cámaras.—(U. P.).

BOLIVIA

LA PAZ 7. — **El Fiscal envió una nota al Senado,** solicitand su autorización para enjuiciar al Senador Domingo Ramírez, por sus trabajos de carácter subversivo. — (U. P.)

La visita de Firpo a La Paz

LA PAZ 7. — La Liga Deportiva trabaja con entusiasmo preparando una gran recepción al boxeador argentino Luis Firpo. — (U. P.)

EL PROTOCOLO GUTIERREZ-PINILLA EN EL SENADO

LA PAZ, 7.— El Senado, reunido en sesión secreta, se ocupó del protocolo Gutiérrez-Pinilla, sobre el ferrocarril de Yacuiba a Santa Cruz.— (U. P.)

LA PAZ, 7.—**El Ejecutivo envió un mensaje al Congreso** elevando a doce bolivianos la patente de cada pertenencia minera.—(U. P.)

BRASIL

La discusión de los presupuestos

RIO JANEIRO, 7.—Se votaron en revisión los presupuestos del Exterior, de Guerra, del Interior y de Marina, los que pasaron al Senado para su dicusión.—(U. P.)

RIO JANEIRO, 7.—**Se desrrieló un tren de pasajeros** que venía de Pirapora a Río Janeiro. Murieron el maquinista y el fogonero. Se dice que hubo muchos muertos entre los pasajeros.—(U. P.)

RIO JANEIRO, 7.—**El Observatorio Astronómico** viene registrando desde hace cinco días temblores de tierra, a larga distancia.—(U. P.)

La limitación de los armamentos

RIO DE JANEIRO, 7.— "**La Gaceta da Noticias**", dice que todo induce a creer que habrá una nueva orientación en las relaciones suramericanas, mediante una inteligencia oportuna y eficiente de la limitación de los armamentos. —(U. P.)

RIO JANEIRO 7. — **El Presidente del Estado de Serjipe**, Dr. Graccho Cardoso, llegó a esta ciudad con el objeto de tratar asuntos administrativos. Se le hizo una gran recepción a la llegada. — (**Agencia Americana**).

RIO JANEIRO 7. — **El armisticio en Río Grande del Sur.** — Hoy entró en ejecución el armisticio de Río Grande del Sur. El Presidente de la República envió al General Setembrino Carvalho, un telegrama agradeciendo la comunicación en que se le comunicó la firma del armisticio diciendo que es un bello anuncio de paz definitiva, que será gratamente recibido en toda la República. — (**Agencia Americana**).

RIO JANEIRO 7. — **El Consejo Municipal** aprobó la proposición del Intendente, señor Garcés, para que se envíe a las Municipalidades de Montevideo, Buenos Aires y Santiago, una cariñosa nota de agradecimiento por los festejos que hicieron a su delegación. — (**Agencia Americana**).

El arbitraje de la cuestión de Tacna y Aric

La defensa del Perú está contenida en do gruesos volúmenes

WASHINGTON, 7.— En conversaciones informales sostenidas por el Departamento de Estado con los representantes de Chile y Perú, en el arbitraje sobre Tacna y Arica, se ha decidido, a lo menos por ahora, que la presentación de los alegatos de ambas partes, se realice sin ceremonia.

La defensa de Chile, comparada con la del Perú, es breve, pues esta última está conteni da en dos volúmenes. El pri mero consta de 250 páginas contiene el alegato propiament tal. El segundo volumen cons ta de unas ochocientas página y contiene documentos comple mentarios.

El texto de la defensa de am bas partes está en inglés.— (U. P.).

Informaciones Comerciales, por Cable

El mercado de metales

NUEVA YORK, 7.—El estaño se cotizó hoy a razón de 43.75 centavos oro la libra para pago al contado.

El cobre se cotizó hoy a razón de 12.62 1|2 centavos oro la libra para pago al contado.—(U. P.)

El mercado de cereales

CHICAGO, 7.—Se han fijado hoy los siguientes precios para cereales:

Trigo:

Para entrega en Noviembre, 105 3|4 centavos oro el bushel.

Para entrega en Diciembre, 11 1|8 centavos oro el bushel.

Para entrega en Marzo, 107 centavos oro el bushel.

Maiz:

Para entrega en Noviembre, 77 1|4 centavos oro el bushel.

Para entrega en Diciembre, 75 1|4 centavos oro el bushel.

Para entrega en Marzo, 44 1|2 centavos oro el bushel.

Avena:

Para entrega en Noviembre, 42 1|8 centavos oro el bushel.

Para entrega en Diciembre, 44 1|2 centavos oro el bushel.—(U. P.)

Cotizaciones del cambio

NUEVA YORK, 7.— "El Commercial" publica un editorial en el que advierte que se desfiguran las condiciones de México. Al efecto dice: "Los disturbios de México en gran parte están en la imaginación de algunos grupos que están de lo más interesados en mistificar la opinión norte-americana respecto de las condiciones de México."

Insnúa que se desarrolle el comercio con México y con noventa millones de habitantes Sur-América.

Declara finalmente que el D partamento de Estados debe ord nar una investigación para es blecer quién está fomentando lapadamente, el odio y la desc fianza entre México y los Estad Unidos.—(U. P.).

NUEVA YORK, 7.—Se han fi do hoy los siguientes tipos de ca bio:

Gran Bretaña, 4.44 3|4 dólar por libra esterlina.

Francia, 4.42 3|8 centavos por franco.

Suiza, 17.75 centavos oro franco.

Italia, 4.43 centavos oro por

España, 13.25 centavos oro peseta.

Suecia, 26.32 centavos oro corona.

Noruega, 14.78 centavos oro corona.

Dinamarca, 17.10 centavos por corona.

Alemania, 10,000.000,000 marcos por dólar.

Austria, 0.0014. 1|8 de cent oro por corona.

Checoeslovaquia, 72,50 coro por dólar.

Holanda, 38.59 florines por lar.

Japón, 26 1|4 peniques por

Chile, 11,45 centavos oro por so.

Argentina, 62. 3|4 peniques peso oro.—(U. P.).

ARGENTINA

Emisión de los bonos para el Transsandino argentino

BUENOS AIRES 7.—El Gobierno ha dispuesto que el Ministro de Hacienda entregue a la Empresa del Ferrocarril Transandino argentino, bonos provisionales por la suma de dos millones quinientos mil pesos oro, con cinco por ciento de interés anual y uno por ciento de amortización acumulativa, en cumplimiento al decreto-ley-contrato relativo a la fusión del ferrocarril argentino y chileno.

El servicio de los cupones se hará semestralmente el 1.o de Marzo y 1.o de Setiembre. El primer cupón vence el 1.o de Marzo de 1924.—(U. P.)

"NUESTRA FUTURA GUERRA"

ARTICULO DE "LA RAZON"

BUENOS AIRES, 7.—"La Razón" publica un artículo del Coronel Vicat, titulado: "Nuestra guerra futura".

Urge al Gobierno a que se preocupe de incrementar la industria como un medio para proporcionar todo lo necesario al Ejército, para el caso de una guerra, estudiando sus posibilidades.

El Coronel Vicat dice: "La futura guerra nos vendría del vecino que se halle mejor preparado y cuyos intereses choquen con los nuestros o de otra gran potencia que pretendería arrebatarnos la Patagonia".

Agrega que esa guerra se haría por tierra y por mar, de tal suerte que hay que preocuparse de la organización terrestre y también de la aviación ejercitando al soldado y haciéndole conocer palpablemente todas las fronteras del territorio que haya que defender. Al mismo tiempo hay que preocuparse de todos los artículos necesarios para asistir a un ejército en campaña, incluso del combustible para poblar las fronteras y trabajar los caminos que faciliten la movilización.—(J. P.)

LA HISTORIA PACIFISTA DE ARGENTINA

EDITORIAL DE "LA RAZON"

BUENOS AIRES, 7.— "La Razón públíca un editorial titulado, "La historia política y pacifista de Argentina, en el que dice que en todo momento, hasta en la Conferencia Panamericana de Santiago, se ha esforzado por aumetnar los gastos de material bélico, mientras que varios países suramericanos se armaban entusiastamente. Entonces se le desoyó. Ahora que Argentina se ha decidido por modificar las situaciones de sus defensas, en forma mínima, recién aparece el deseo de realizar conversaciones para llegar a una entente con visos de exigencias perentorias.

El editorial termina diciendo que se conversó demasiado en Santiago, cuando se trató de la cláusula del desarme. ¿Convendrá seguir conversando sobre el mismo tema? — (U. P.)

BUENOS AIRES 7. — **El Presidente Alvear** recibió ayer al General británico Livigston, quien regresará en breve a Inglaterra. — (U. P.)

Fondos para la moder zación de la escuadra

BUENOS AIRES 7. — El Minis de Marina se entrevistó con las toridades de la Cámara de Diputad entregándoles personalmente el M saje en que se solicitan fondos p la modernización de la Escuadra.

Se rumorea que el proyecto con ta la inversión de ochenta millo de pesos oro. Se tiene el propósito adquirir varias unidades para re plazar a las antiguas, de instalar base de submarinos en Mar del Pl y de adquirir elementos de defe para las costas. — (U. P.)

Graves incidencias Tucumán

TUCUMAN 7. — Ayer llegó el terventor, señor Gondra, con el sonal de la intervención. La com va se dirigió a la Casa de Gobie siendo delirantemente aclamada numerosas personalidades y por pueblo, al dirigirse allí, desde Estación.

El Gobernador, señor Vera, que esperaba, permitió la entrada ún mente al señor Gondra, a sus Se tarios y al Coronel Levene. A demás miembros de la Intervenc se les impidió entrar.

Inmediatamente, el Goberna Vera abandonó sus oficinas acom ñado de sus ex-Ministros. La mu tud, al verle, lo silbó, gritánd hostilmente y arrojándole barro piedras. A consecuencia de estos cidentes, el Gobernador resultó rido. A medida que el señor V avanzaba, el pueblo le lanzaba Al pasar frente a una verdulería muchedumbre la asaltó para arro sobre Vera todos los productos ella.

El interventor señor Gondra se zo cargo del Gobierno y ha adopt en las primeras disposiciones. (U. P.)

BUENOS AIRES 7. — **Exposic Radiotelegráfica.** — Esta tarde inaugurará la Exposición Radiot gráfica, con la participación del nistro de Guerra y Marina y de Dirección General de Telégra Participarán también representa de numerosas casas de comercio industriales en el ramo de ra comunicaciones. Es probable que esta inauguración asista el Presid te Alvear, acompañado de los de Ministros. — (U. P.)

BUENOS AIRES 7. — **Los suce de Tucumán.** — Los diarios criti la actitud del pueblo contra el Go nador Vera. — (U. P.)

BUENOS AIRES 7. — **Congr Universitario.** — Se inauguró en Plata el Congreso Universitario. iniciar sus sesiones, aludió un menaje a la memoria de don E nislao Zeballos. — (U. P.)

Mueb!ería
COLON
66 BANDERA 66
Consulten nuestros precios antes de hacer sus compras.

DESINFECTANTE
18
FORMOSAPOL
Es el antiséptico preferido de los médicos y matronas.

Gran Broncería Artística
José Bove e Hijo
ARTICULOS RELIGIOSOS
Gran surtido en candelabros, Copones, Cálices, Custodias, Lámparas para el Santísimo, Patenas, Palmatorias, etc., etc.
San Antonio 46
TELEFONO ING. 47
CASILLA 3318

FARMACEUTICO
Italiano joven, con deseos de trabajar, para regentar Farmacia en el Norte, se necesita. Escribir con pormenores a nombre de

Lámparas Eléctricas
Gran surtido en todos los estilos, a precios sin competencia.
PABLO SCHAUFELE
SANTO DOMINGO 1025. —
TELEFONO 1753

¿Tiene Ud. e cabello blanco?
¿Quiere que vuelva su color primitivo.
Emplee la tintura instantánea.
François
La única que devuelve en algunos minutos el color hermoso de la juventud, sea en negro, castaño oscuro, castaño claro.
Se vende en todas las Farmacias

LICORES Y JARABES DE LA FABRICA EUG. DESPOUY
VENDE EL DEPOSITARIO ALFREDO BLANCHARD — CALLE LA BOLSA 33

Fabrique de Produits Chimiques, ci-devant "SANDOZ"
BALE. (SUISSE)
Fabricantes de Anilinas Suizas de ALTA CONCENTRACION y calidad insuperable, para todas las industrias.
Pida muestras y precios a sus REPRESENTANTES EXCLUSIVOS:
BALLY LIMITADA, S. C. - CASILLA 2827 SANTIAGO
BANDERA 675
SANDOZ
SANDOZ

VALPARAISO (DE NUESTROS CORRESPONSALES)

Notas Sociales

RIDGE PARTY — Ayer la señora a Moebus de Schlesinger, ofreció bridge party a un numeroso grupo sus relaciones sociales en su esdida residencia del Cerro Alegre este puerto.

ESTADOS UNIDOS. — A bordo "Essequibo" se dirigirán mañana s Estados Unidos de Norte Amé- en viaje de placer, el señor Car- Braun E. Méndez y la señora Emi- Agote de Braun.

ACIMIENTO. — Ha nacido un del señor Roberto de Ferari y de señora Rebeca Soublette de Fera-

N EL CLUB VALPARAISO. — tendrá lugar en los salones de institución, la recepción y baile el Directorio del Club Valparaírece a las familias de sus socios la sociedad en general. na buena orquesta amenizará la nión.

ECEPCION. — El Sábado de la ente semana, la señorita Olga tman Breeche ofrecerá una recep- a un grupo de sus relaciones so- es, en su residencia de la Pobla- Vergara, de Viña del Mar.

NFERMOS. — Continúa delicado salud el señor José Guillermo rdi.

-Restablecido se encuentra el se- José María Pinedo G.

-Mejor de salud sigue el señor Rafael Raveau.

-Mejor ha seguido la señorita Ma- Luisa Latorre Moreno.

-Completamente restablecido se entra el dentista señor Luis Ra- a.

-Restablecida se encuentra la se- a Syblla Biggs v. de Mugent.

N EL CLUB DE VIÑA DEL R. — Esta tarde tendrá lugar en salones de esta institución la re- ción y baile que todos los Jueves ce el Directorio del Club de Viña s familias de sus socios. menizará la reunión la orquesta dirige el maestro Ortigoso.

IAJEROS. — Regresó de la capi- la señorita Carmen Prieto Suber- aux.

-A Santiago ha regresado el señor tón Wilson A.

-En Viña del Mar se encuentra el or Luis Azócar y señora.

-Regresó a Curicó el señor Luis uro Pérez.

ASEO A LOS PERALES. — El ado de la presente semana tendrá ar el paseo que ofrece la dirección curso de leyes de los Sagrados azones a los profesores y alumnos dicho establecimiento.

ea de vapores entre Buenos Aires y Valparaíso

n los primeros días de Enero debe ar a Valparaíso el "Tarapacá" ortante barco de pasajeros adqui- por la firma Braun y Blanchar Buenos Aires y que antes se lla- a "Presidente Mitre". ste barco será dedicado a iniciar línea directa de pasajeros y car- entre Buenos Aires y Valparaíso.

HERNAN VIGIL
Valparaíso
Agente general de Aduanas
SERRANO 169
N/O

Wiegand & Cía.
LANCO 891 — CASILLA 23
VALPARAISO

retot Fontaine y Cía.
LANCO 951 — CASILLA 32
VALPARAISO

Agentes autorizados de Aduana
Caja Comercial
Blanco 839.— VALPARAISO
alle La Bolsa 77.—SANTIAGO

Enrique Delpino Devoto
Cochrane 580.— Casilla 818
VALPARAISO

Extensión Universitaria

La Federación de Estudiantes porteños realizó anoche en el Liceo de Hombres una bonita e interesante velada de extensión universitaria.

Fué muy aplaudida la parte musical dirigida por el estudiante señor Edmundo Buzetay la parte literaria a cargo de los señores Gallant, Alfredo Andrade y la señorita Olga Vega.

El movimiento obrero del Norte

La Asociación de Productores de Salitre recibió ayer la siguiente información referente al movimiento obrero del Norte.

"Iquique trabajando bodegas 174 a bordo 95. Salitre exportado ayer, 1,260 toneladas. Pisagua lo mismo."

El tifus exantemático

En el Lazareto de Playa Ancha había ayer una existencia de 116 enfermos de tifus exantemático.

Carnet teatral

TEATRO IMPERIO. — Vermouth y noche: "¿Hay todavía quién duda de Dios?"

TEATRO SETIEMBRE—Vermouth y noche: "Su majestad el americano".

TEATRO ROYAL DE VIÑA DEL MAR.—Vermouth y noche: "El mar de oro". Primera función.

CINEMA STAR.—Vermouth noche: Carmen Flores en combinación con el Trío España y Bertita Dávalos.

Las ventas de salitre de ayer

Ventas N.o 98. (1923-1924)

La Asociación de Productores de Salitre realizó ayer las siguientes ventas:

	Qtls. Méts.
Vendido en Londres, ley 95 o|o, entrega Enero 1.o, precio 21. . . .	50,800
Vendido en Londres, ley 95 o|o, entrega Enero 1.o, precio 21. . . .	20,320
Total de esta circular .	71,120
Vendido hasta la Circular N.o 97, inclusive.	13.225.283
Total.	13,296,403
A este total hay que agregar:	
Autorizado para embarcar a The Lautaro Nte. Co. Ltd.	400,000
Vendido por Compañías ex-alemanas para entrega en el año 1923-1924 (500 Tons.) . .	5,060
Total.	13.701,463
MAS.— Exportación de las Oficinas no Asociadas desde el 1.o de Julio hasta el 31 de Octubre de 1923. . . .	195,138
Total.	13.896,601

Unión del gremio de fleteros de Valparaíso

QUEDA CONSTITUIDA ESTA NUEVA ASOCIACION MARITIMA

El 30 del mes ppdo., se ha fundado en Valparaíso, una Asociación de los fleteros marítimos del puerto, institución que se rige sobre bases de sociabilidad, cooperación colectiva y defensa individual de los derechos de cada uno de sus miembros.

Con la asistencia inicial de ciento cincuenta socios, tuvo lugar la primera sesión, en la cual se eligió el siguiente directorio que regirá los destinos de la institución por tres meses, acordándose por unanimidad denominarla "Unión del Gremio de Fleteros de Valparaíso":

Secretario general, señor Pedro Mackenna Navarro.

Secretario de actas, señor Leonardo Contreras.

Secretario ayudante, señor Albino Miranda.

Tesorero, señor Guillermo Andrade Valdivieso.

Consejeros, señores: Arturo González, Alfredo Bravo, Manuel Aránguiz.

Directores hospitalarios, señores: Enrique Nadel, Miguel Torres, Luis Gómez y Ramón Vega.

Porta-estandarte, don José M Neira.

Una vez elegido este directorio, entre otros acuerdos, se tomaron los siguientes:

Dirigir una nota a las autoridades locales, informándoles de la constitución de esta nueva sociedad y de los fines que persigue.

Enviar una reseña de esta sesión a los diarios de este puerto: "El Mercurio", "La Unión", "El Heraldo" y "El Chileno", a los de Santiago: "La Nación" y "El Diario Ilustrado" y a los de las provincias de Sur y Norte de la República representados aquí por sus corresponsales.

La comisión nombrada para traernos esta información nos declaró que el objeto de la sociedad sería como punto principal el mejoramiento económico de sus asociados, estableciendo al objeto una cooperativa de consumos y efectos marítimas, relegando la anticuada forma de mutualidad. En cuanto a la parte que se refiere a la defensa de los derechos, nos manifestó dicha comisión que los actos de la Sociedad se ajustarán estrictamente en cada caso con los medios legítimos que les otorga la ley.

Movimiento marítimo

Ayer entraron:

El vapor "La Paz", de Londres.
El "Arauco", de Caleta Buena.

Ayer debían salir:

El "Magallanes", para Punta Arenas".

Hoy se esperan:

El "Birmingham City", de Nueva York.
El "Santa Teresa", de Nueva York.
El "Cachapoal", de Lota.

Mañana se espera:

El "Emilia", de Lota.

Mañana deben salir:

El "Cachapoal", para Pimentel.
El "Arauco" para Caleta Buena.
El "Essequibo", para Nueva York.

Lo que se paga por un día de navegación

Según una estadística llevada en este puerto los pasajes marítimos que cobran las Compañías por día de navegación tienen la relación más grande según sea el punto de término del viaje.

Así para los Estados Unidos le el pasaje 100 pesos diarios; a Europa el valor es de noventa pesos por cada día de navegación; en la costa de Chile al Norte sesenta pesos y de Valparaíso al Sur apenas se cobra 50 pesos por día que se está a bordo; los viajes a puntos cercanos resultan baratos pues a Coquimbo que está cerca de un día completo a bordo sólo cuesta el pasaje de primera 36 pesos lo mismo a San Antonio.

De Talcahuano

En el expreso de la mañana de ayer llegó de Talcahuano el jefe del Apostadero Naval de esa ciudad, comandante señor Arturo Acevedo, que viene a conferenciar con el Director General de la Armada, Vice-Almirante señor Francisco Nef, sobre asuntos relacionados con su servicio.

Correspondencia de Estados Unidos

Hoy debe amanecer el "Santa Teresa", que viene de los Estados Unidos y trae 380 sacos con correspondencia para Valparaíso y Santiago.

El nuevo Dique que se colocará en Valparaíso

Se ha anunciado ya que en los primeros días de Febrero debe llegar a Valparaíso el nuevo Dique encargado por la Sociedad Armadores de Las Habas.

El nuevo Dique tendrá 111 metros y 12 metros de alto; sus grúas podrán levantar hasta ocho toneladas y los barcos que podrán entrar en él serán hasta de 8,000 toneladas. Su peso total será de 4,500 toneladas.

AVISOS DE VAPORES

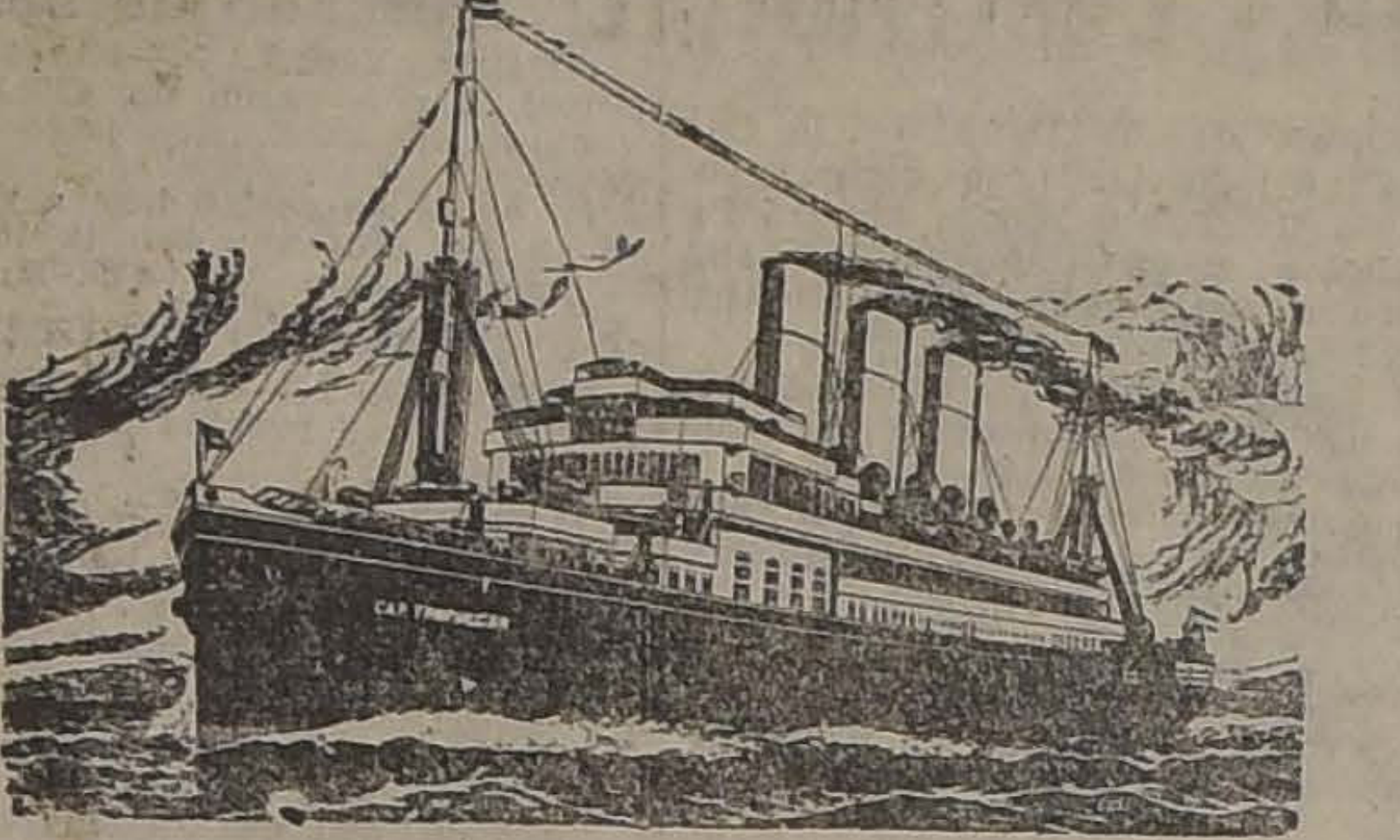

Cía. de Vapores Hamburgo Sudamericana

Vapores - Cap

LINEA DE LUJO

De Buenos Aires, vía Montevideo, Santos, Río de Janeiro, Lisboa, Vigo, Rotterdam y Hamburgo.

PROXIMAS SALIDAS:

"ANTONIO DELFINO"	20,000 toneladas	15 DE NOVIEMBRE
"CAP NORTE"	20,000 toneladas	29 DE NOVIEMBRE
"ANTONIO DELFINO"	20,000 toneladas	24 DE ENERO 1924
"CAP NORTE"	20,000 toneladas	14 FEBRERO 1924

WEBER Y CIA.

SANTIAGO Gal. S. Carlos 11 — VALPARAISO Blanco 817 — CONCEPCION B. Arana 251

Sub - Agentes en Santiago: ANDRES SALA Y CIA.
AGUSTINAS 809

HAMBURG AMERIKA LINIE

VAPORES RAPIDOS DE BUENOS AIRES DIRECTAMENTE A VIGO Y HAMBURGO

PROXIMAS SALIDAS

"GALICIA"	8 DE NOVIEMBRE DE 1923.
"WURTTEMBERG"	6 DE DICIEMBRE DE 1923.
"TEUTONIA"	20 DE DICIEMBRE DE 1923.
"BADEN"	10 DE ENERO DE 1924.

Espléndidas comodidades para pasajeros de primera clase: comida excelente y personal muy seleccionado.

Todos los vapores tienen 3.a clase moderna con comedor, salón de fumar, salón de reuniones, camarotes con dos, cuatro y seis camas, baños tibios y fríos y una magnífica peluquería.

WEBER Y CIA.

SANTIAGO Gal. S. Carlos 11 — VALPARAISO Blanco 817 — CONCEPCION B. Arana 251

Sub - Agentes en Santiago: ANDRES SALA Y CIA.
AGUSTINAS 809

Soc. Anón. Com. Braun & Blanchard

SERVICIO DE VAPORES

POTRERILLOS — De Valparaíso el 10 de Noviembre, para: ANTOFAGASTA, en derechura.

SANTIAGO — De Valparaíso el 15 de Noviembre, para: COQUIMBO, HUASCO, CALDERA, TALTAL, ANTOFAGASTA, TOCOPILLA, IQUIQUE y ARICA.

Servicio regular de carga a Buenos Aires

LLANQUIHUE — De Valparaíso, en Noviembre, para: SAN ANTONIO, TALCAHUANO, CORONEL CORRAL (VALDIVIA), BUENOS AIRES y MONTEVIDEO.

Recibirá carga para los puertos del Brasil con trasbordo en Montevideo.

LOS PASAJES DE CAMARA DE VALPARAISO A ARICA E INTERMEDIOS, GOZARAN DE UN DESCUENTO DE 25 o|o

SANTIAGO
AUGIER, BENAVIDES y Cía.
BANDERA 130

VALPARAISO
BLANCO 952-957
Teléf. Inglés 2747. Nacional 261

THE ROYAL MAIL STEAM PACKET COMPANY

SERVICIO RAPIDO DE LUJO DESDE — BUENOS AIRES A EUROPA

Próximas salidas de los afamados vapores "A":

"ALMANZORA"	15.700 toneladas,	8 NOVIEMBRE
"ARAGUAYA"	10.530 toneladas,	15 NOVIEMBRE
"ANDES"	15.620 toneladas,	29 NOVIEMBRE
"ARLANZA"	15.000 toneladas,	13 DICIEMBRE
"AVON"	11,000 toneladas,	27 DICIEMBRE
"ARAGUAYA"	10,530 toneladas,	10 ENERO
"ANDES"	15.620 toneladas,	31 ENERO

Próximas salidas de la Línea "D":

"DESNA", 9 de Noviembre. "DEMERARA", 23 de Noviembre. "DARRO", 21 Diciembre. "DESEADO", 4 Enero

Rebajas en boletos de ida y vuelta con descuento adicional para familias. Hay camarotes de 1, 2 y 3 camas, y también combinaciones de departamentos de lujo con baño privado y toda clase de comodidades.

VIAJES DE LLAMADA desde varios puntos de EUROPA, SIRIA Y TURQUIA.

The Pacific Steam Navigation Company

CASILLA 636 — SANTIAGO — AGUSTINAS 1017

SUB-AGENTES: Compañía Expreso Villalonga y Compañía Transportes Unidos

GRACE LINE

"SANTA TERESA"

Saldrá de Valparaíso el 14 de Noviembre, a la 1 P. M.

Gran Rebaja en los precios de Pasajes a Nueva York

PROXIMAS SALIDAS
"SANTA ANA", Noviembre 28.
"SANTA ELISA", Diciembre 12.
"SANTA LUISA", Diciembre 26.

Soliciten pormenores de los Agentes.

GRACE Y CIA. (CHILE) S. A.
HUERFANOS 1087, SANTIAGO

Compañía Sud-Americana DE VAPORES

SERVICIO DIRECTO RAPIDO A NEW YORK

en 18 días, con escala en Antofagasta, Iquique, Callao, Paita y Cristóbal. PROXIMAS SALIDAS

"TENO" Sábado 24 de Noviembre, a la 1 P. M.
"ACONCAGUA" Sábado 22 de Noviembre, a la 1 P. M.

El pasaje a New York vale $ 250.00 dólares en primera clase y $ 110.00 en intermedia; a Cristóbal $ 150.00 y $ 55.00 dólares, respectivamente.

SERVICIO A GUAYAQUIL

con escalas en Coquimbo, Antofagasta, Gatico, Tocopilla, Iquique, Caleta Buena, Arica, Ilo, Mollendo, Chala, Pisco, Tambo de Mora, Callao, Salaverry, Pacasmayo, Eten, Pimentel, Paita y Guayaquil. PROXIMAS SALIDAS:

"IMPERIAL" Viernes 16 de Noviembre, a las 4 P. M.
"HUASCO" Viernes 30 de Noviembre, a las 4 P. M.

SERVICIO A PIMENTEL

con escalas en Coquimbo, Huasco, Caldera, Chañaral, Taltal, Antofagasta, Iquique, Pisagua, Arica, Ilo, Mollendo, Lomas, Pisco, Cerro Azul, Callao, Huacho, Supe, Huarmey, Casma, Samanco, Chimbote, Salaverry, Pacasmayo, Eten y Pimentel. PROXIMAS SALIDAS:

"CACHAPOAL" Viernes 9 de Noviembre, a las 4 P. M.
"MAIPO" Viernes 23 de Noviembre, a las 4 P. M.

Tarifa reducida en los pasajes de cámara, entre puertos chilenos: Antofagasta $ 125; Iquique $ 171; Arica $ 192.

WESSEL DUVAL & Cía.
Huérfanos esq. Morandé, Agentes
COMPAÑIA TRANSPORTES UNIDOS,
Estado esquina Delicias, Sub-Agentes

INFORMACIONES DEL INTERIOR (DE NUESTROS CORRESPONSALES)

TACNA

nifestación a un ingeniero

nuestro Corresponsal, por Telégrafo)

RICA 7. — Anoche se ofreció una ica en honor del ingeniero señor ge Heulsler, del Ferrocarril de a a La Paz, con motivo de su via- l Sur.

l señor Heulsler va al Sur con el de iniciar sus expediente de jubi- ón.

la manifestación asistieron todos altos jefes del ferrocarril y nume- s amigos del señor Heulsler.

ompañía de Comedias

nuestro Corresponsal, por Telégrafo)

RICA 7. — El Viernes próximo de Iquique la compañía de co- las de Nicolás Carreras, de la viene como director artístico el or Víctor Domingo Silva, quien ha nciado el estreno de su última : "Más allá del honor".

La Asociación de Ferroviarios en local propio

ARICA 7. — El Domingo próximo la Asociación de Empleados Ferroviarios inaugurará su nuevo local social. Con este motivo se llevará a cabo un paseo campestre.

ANTOFAGASTA

Oficina salitre que reanuda sus trabajos

(De nuestro Corresponsal, por Telégrafo)

ANTOFAGASTA 7. — Ayer se iniciaron los trabajos en la oficina Renacimiento, ex-San Gregorio, celebrándose con este motivo una fiesta a la que asistieron el Intendente de la provincia y su secretario.

Los obreros se manifiestan agradecidos de la administración por las notables mejoras introducidas en la oficina a fin de mejorar las condiciones de vida.

SANTIAGO

17 BARCOS ANCLADOS EN SAN ANTONIO

(DE NUESTRO CORRESPONSAL, POR TELEGRAFO)

AN ANTONIO 7. — Es hermoso olpe de vista que presentaba est- e el puerto, animado con la pre- ia de numerosos barcos. ay actualmente fondeados dieci- vapores, entre otros, el "An- , sueco; el "Debrosa", america- el "Sady", el "Sibyl", el Essequi- el "Loreto" y el "Glentworth", ingleses; el "Emilia", "Orompello", "Perico León", las chatas "Serena" e "Izak" y el "Don Luis" y el "Atlas", chilenos; el "Bologna", italiano; el velero alemán "Passat" y el velero norte-americano "Pride".

En la bahía cabe aún el doble del número de barcos actualmente fondeados.

CONCEPCION

CONFERENCIAS DE CULTURA

EL CIRCULO DE LECTURA DE LA UNIVERSIDAD DE CONCEPCION

omo estaba anunciado, ayer a las 10 horas se verificó en el local de Escuela de Farmacia la primera ón del Círculo de Lecturas, man- do por la Universidad local. nte una numerosa concurrencia ó el señor Carlos Keller su diser- ón sobre Speugler que despertó ás vivo interés por la novedad de ideas. En breves términos, esbozó personalidad del gran sociólogo nán, y pasó después a considerar oncepto de cultura y civilización, in las ideas del autor comentado. o ejemplo de lo que debe enten- e por cultura, citó al pueblo grie- y como ejemplo de civilización, al olo romano, advirtiendo que toda ilación constituye el período de dencia de la cultura que le ha do vida.

En esta primera sesión quedó, expuesta y explicada la idea de que las culturas no se alteran unas a otras, en lo que tienen de característico. La prueba de que este fenómeno se realiza en la historia, se hará en las dos sesiones próximas que se celebrarán los días Martes 13 y 20 del actual en el mismo local y a la hora ya señalada. La última conferencia que se efectuará el Martes 27 estará destinada a hacer una aplicación de las doctrinas de Speugler a la sociología americana.

Después de terminada la conferencia del señor Keller, se siguió un interesante debate acerca de las ideas expuestas, en el que tomaron parte don Enrique Molina, don Alfredo Molina, don Luis D. Cruz Ocampo y don Carlos Keller.

CHILOE

Fiesta de la Primavera

NCUD 8. —Uno de los números aplaudidos de la Fiesta de Pri- era, ha sido, sin lugar a dudas, dos veladas bufas, que bajo la cción del Liceo de Hombres se on en el Teatro La Bomba, deses- ludad y en que actuaron unidos

Además, del éxito pecuniario que de estas veladas se obtiene, debemos citar como prueba de la educación que los alumnos reciben que ellas trancurrieron en un ambiente de respetuosidad y comicidad fina y agradable.

El público, después de aplaudir todos los originales números que componían el programa, se retiró completamente satisfechos y los alumnos

MAULE

EL MEJORAMIENTO DE LOS CAMINOS CHILENOS

EL ALCALDE DE CONSTITUCION, SEÑOR RAFAEL MORELLI, DICE QUE NI ANTES NI DESPUES DE LA LEY, SE HA HECHO NADA POR LOS CAMINOS

"Los caminos, dice, son tan malos ahora. como hace cincuenta años"

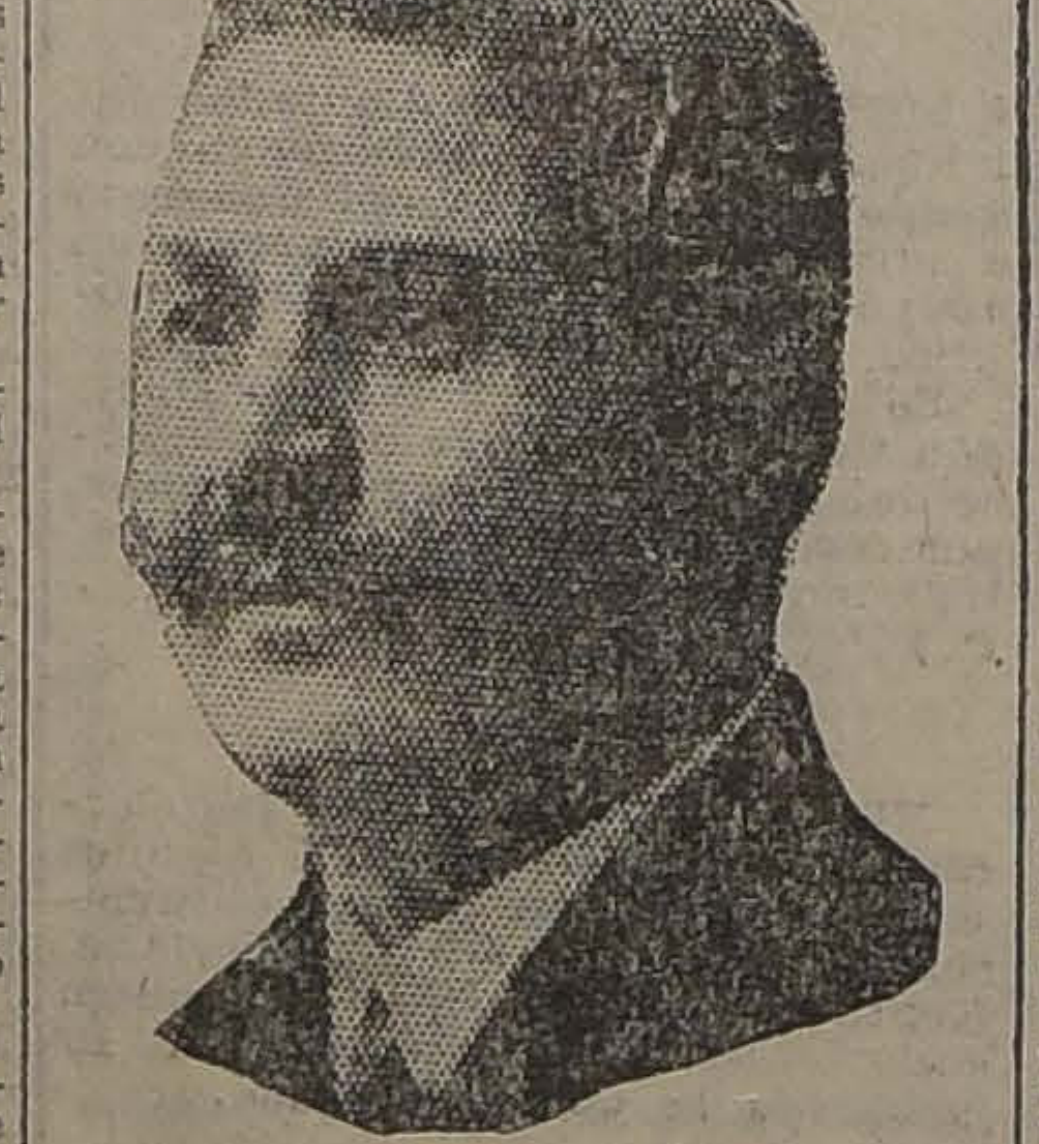

Sr. RAFAEL MORELLI,

Primer Alcalde de Constitución

"Constitución, a 2 de Noviembre de 1923.

Señor Director de "La Nación".— Santiago.

Muy señor mío: Accediendo a los bien inspirados deseos que manifiesta ese importante rotativo al tratar de conocer la opinión que la Ley de Caminos le merece a las autoridades comunales, paso a contestar las preguntas contenidas en la encuesta que sobre el particular usted se ha servido enviarme.

1.o ¿Qué benecio concreto o material ha traído a su comuna el ejercicio de la Ley de Caminos?

—Debo manifestar desgraciadamente que ninguno. La comuna de Constitución ha sido por demás desgraciada en este sentido. Ni antes que se pusiera en vigencia la ley se hizo nada, ni nada se ha hecho después. Los caminos siguen siendo tan malos como hace cincuenta años. Pequeños arreglos, insignificantes mejoras que luego desaparecen con las fuertes y pertinaces lluviar del Invierno, es lo único que se ha conseguido.

La característica de nuestros caminos es que, debido precisamente a que casi todos ellos van por cerros y lomajes y se han formado paulatinamente por el obligado tránsito de peatones y carretas, buscando las más fáciles y accesibles sinuosidades del terreno, son todos ellos muy angostos y con largas e inútiles curvas que sólo consiguen aumentar las distancias. Como dejo dicho, señor Director, **nada** se ha hecha hasta ahora.

2.o ¿Qué dicultades ha introducido en las finanzas municipales la cuota con que grava la ley a los Municipios?

—El Municipio se encuentra en la actualidad y gracias a la vigencia de esta ley, en la más absoluta situación de inopia. Sin un centavo ni para atender a las más urgentes necesidades de la población, se ha visto obligado a reducir casi al cero las diversas partidas del presupuesto.

Vivimos en la más vergonzosa situación de bancarrota y con numerosas deudas dejadas por las administraciones pasadas; la vigencia de la Ley de Caminos ha venido a hacer más difícil la situación, quitando al Municipio la tercera parte de lo que percibe por contribución de haberes.

3.o ¿Cree usted que la ley debe **ser reforma o suprimida, lisa y llanamente?**

—Sería preferible suprimirla. El tratar de reformarla sólo crearía dificultades. Es más viable destruir lo malo para reconstruir sabiamente en seguida. Con harta meditación y estudio podría confeccionarse, sobre otras bases, una ley que fuese más equitativa.

4.o ¿Qué fórmula cree usted que podría adoptarse en una ley para no postergar la formación de una buena red de caminos?

—Crear un organismo directivo y autónomo con un personal idóneo que tome a su cargo el estudio, la construcción y conservación de caminos, dividiendo al país en diversas zonas y tomando muy en consideración la opinión de los intendentes, gobernadores y alcaldes respecto a la necesidad e importancia de la construcción de dichos caminos, y quienes, a la vez, fiscalizarían la inversión de fondos dentro de sus respectivas jurisdicciones.

En el presupuesto anual de la Nación figuraría una fuerte partida para construcción de caminos. Se establecería la Lotería Nacional, de cuyas entradas se deduciría el 50o|o, por lo menos, para este mismo objeto. En el caso de que se estableciera la contribución de caminos para los Municipios, debe eximirse de ella a los de cabecera de departamento, pues éstos tienen mayores gastos, derivados de innumerables exigencias que no tienen las Municipalidades rurales.

Tiene el agrado de saludar muy atentamente al señor Director.—Rafael **Morelli, Primer Alcalde**".

EL CONFLICTO TRANVIARIO

EN LA SESION DE ANOCHE EL CONSEJO N.o 2 ACUERDA DAR UN PLAZO DE 24 HORAS A LA EMPRESA PARA RETIRAR LOS NUEVOS HORARIOS

En los últimos días hemos mantenido al corriente al público de las incidencias habidas entre la Empresa de Tranvías y su personal con motivo del deseo por parte de la primera de implantar nuevos horarios, los que harían marchar a los tranvías mucho más rápidamente, medida que no ha sido aceptada por los obreros en virtud de considerar que ella envuelve un peligro para el público y para ellos mismos.

por el Consejo N.o 2 de Tranviarios y a la cual asistieron numerosos miembros de la institución, se debatió largamente el problema tranviario, llegándose por fin a un acuerdo que se podría condensar diciendo que los obreros dan un plazo de veinticuatro horas a la Empresa para retirar los nuevos horarios, y en caso contrario irán al paro.

RESPUESTA DE LOS OBREROS AL DIRECTOR DELEGADO DE

con la publicación de lo siguiente:

"El señor Juan Tonkn, en su relación de anteayer a la prensa, tal vez por el estado de tensión nerviosa en que se encuentra debido a no haber conseguido un estado de cosas que él considera beneficioso para el público de la capital, está un poco errado al replicarnos criticando nuestro proceder en cuanto se refiere a los nuevos rere implantar al personal de la Empresa.

Debe reconocer el señor Tonkin que este mejoramiento del servicio de carros en la ciudad no se puede conseguir aumentando la velocidad de los tranvías sino el número de ellos. Es necesario que recuerde también el señor Tonkin que hace algún tiempo, cuando se sacaron a circulación numerosos autobuses, para reemplazar y suplir el pésimo servicio de carros, la Empresa, empeñada en una competencia por las góndolas, hizo aumentar considerablemente el número de tranvías en circulación, llegando a ponerse en algunas líneas, como San Pablo, Alameda y otras, veinte carros con sus respectivos acoplados. Y nosotros nos preguntamos ¿Por qué no se hace lo mismo ahora?

Es indudable que en caso de aceptarse por los empleados el nuevo horario que se les desea imponer, cosa que nos parece imposible, la velocidad de los tranvías hará que la mayoría de los pasajeros queden en las esquinas sin poderse subir a ellos. Además sería la forma más productiva para buscar la manera de producir nuevos y desgraciados accidentes. Esto no lo ignora el señor Tonkin ni ningún jefe de la Empresa de Tranvías.

Por lo demás, la aseveración hecha por la Empresa en el sentido de que numerosos maquinistas han solicitado la implantación del nuevo horario, es algo verdaderamente increíble. Posesionados de ello proponemos a la Dirección de la Empresa que se haga una encuesta entre "todo el personal"; si la tercera parte de los votantes estuviera de acuerdo con el nuevo horario, todo el personal está dispuesto a aceptarlo sin protestas. Esta sería una solución pronta y justa al conflicto.

Agrega más adelante el señor Tonkin que el personal conocía desde un mes atrás las medidas proyectadas y que en caso de que ellas no fueran aceptadas, se debió protestar conforme al fallo Lagarrigue y proponer un arbitraje.

Sobre esto podemos decir que la Comisión dió cuenta del proyecto de la Gerencia y que él fué considerado por nosotros como un movimiento de la Empresa para cumplir los tan anunciados proyectos de mejoramiento del personal.

Por lo demás, hablar de asuntos de fallos es sencillamente ridículo cuando en todo momento la Empresa ha pasado sobre ellos.

A continuación el señor Tonkin compara el servicio de Santiago con el de Ñuñoa, el que, según afirma no ha presentado hasta el momento ningún inconveniente ¿Es posible una comparación como esta? choque entre un camión y un carro en Macul? ¿Es necesario acaso advertir que si no se hubiera alterado el horario de la línea Macul el choque no habría existido y que por lo tanto no hubieran resultado ni muertos ni heridos?

Llega aún el señor Tonkin a afirmar que las molestias y mayor trabajo que el nuevo horario producirá al personal serán compensadas con creces con la subida de sueldos. Hasta aquí muy bien, pero parece olvidar por completo el señor Tonkin que la actual subida de sueldos fué obra exclusiva del Director Gerente, Mr. White, quien la hizo por considerar que las molestias y trabajos del personal merecían bien una mayor remuneración. Además, Mr. White propuso que en caso de "Alza de Tarifas" el personal de cobradores ganaría $ 6 y $ 8 el de maquinistas.

Esto no es obra del señor Tonkin y no lo ha sido jamás, así que sería mejor no pretendiera volver las cosas atrás al ofrecernos una compensación que está acordada. Más conveniente es asegurar que se nos ofrezca una compensación nueva y que esté de acuerdo, no con el "poquito trabajo" de que habla el señor Tonkin, sino con el "trabajo efectivo" que nosotros hacemos y que le consta a todo el mundo. Huelgan comentarios sobre ese risible 10 por ciento de aumentos que se nos propone.

Agregamos que no existen para la Empresa en caso de querer efectivamente aumentar el número de tranvías en circulación, graves inconvenientes, pues le bastaría contratar mayor personal, ya que los carros que están detenidos en los depósitos se encuentran en buen estado.

Para resistir la huelga no contamos con una Caja propiamente dicha, pero el personal se ha percibido de sus salarios solamente ayer y sin mayor apuro puede resistir quince días de huelga. A esto hay que agregar la contribución voluntaria que han acordado los propietarios de góndolas de la capital y el óbolo de los dueños de carretelas o automóviles, que saldrán a circulación en estos casos y que nunca niegan su apoyo a los huelguistas. Con todos estos recursos se puede mantener perfectamente por un par de meses, y el personal recibirá una cantidad que variará muy poco de la que le paga la Empresa.

Hoy Miércoles, día en que expira el plazo, debe reunirse el personal en ambas secciones para tomar una resolución."

Falsa alarma de incendio

A las 4 P. M. de ayer, se dió una falsa alarma de incendio, señalando

LA SITUACION DE LA OFICIALIDAD DEL EJERCITO

EL SENTIR DE MUCHOS OFICIALES JOVENES NO ES FAVORABLE A LAS MODIFICACIONES PROYECTADAS POR LOS GENERALES A LAS LEYES DE ASCENSO, RETIRO Y PLANTA DEL EJERCITO

Se estima que estas modificaciones solucionarán sólo por un corto tiempo la crisis que afecta a nuestras instituciones armadas

El proyecto aprobado por los generales producirá un movimiento de cuarenta plazas, siendo que los oficiales que sufren las consecuencias del actual escalafón pasan de ciento veinte

En nuestro propósito de informar ampliamente a la opinión pública, acerca de la impresión que ha causado entre los oficiales jóvenes del Ejército, los acuerdos tomados en la reunión última de generales sobre modificación de las leyes de ascensos, retiro y de planta del Ejército, proseguimos ayer interpretando el sentir de una gran corriente de opinión que no ve en los acuerdos tomados en el Consejo de Generales una solución de fondo a la crisis que afecta a nuestras instituciones armadas.

En nuestra edición anterior, nos hicimos eco del pensar de parte de la oficialidad que es favorable a los acuerdos a que nos venimos refiriendo; tocamos hoy reflejar otro aspecto del pensar de los militares que es francamente adverso a las conclusiones en referencia por estimarselas que no vienen a resolver el problema mismo planteado a la consideración de los generales y que atañe directamente al porvenir de la oficialidad joven del Ejército.

Nuestras informaciones nos permiten asegurar que este sentir es el de la mayoría entre los militares jóvenes; predomina en ellos la impresión de que los generales no han abordado el problema en todos sus aspectos, concretándose a determinadas fases con lo cual no se conseguirá resolver, una vez por todas, esta delicada cuestión de la falta de porvenir en la carrera de las armas.

UNA OPINION INTERESANTE

Un alto jefe de nuestras instituciones armadas, actualmente en retiro, nos ha suministrado la siguiente exposición sobre el problema actualmente en debate en el Ejército y en la Marina:

"He leído el acuerdo de los Generales sobre la Ley de Retiro. Las edades fijadas para el retiro serían: Generales, 60 y 58 años; Coroneles, 56; Tenientes Coroneles, 54; Mayores, 50; Capitanes, 45; Tenientes 1os., 35, y Tenientes 2os., 30 años. Esta escala es simplemente un absurdo, porque no tiene base real alguna. La escala de edades de retiro debe estar basada en la escala de ascensos, es decir, en el tiempo que deban permanecer en los grados; toda otra cosa no es sino números sueltos, para llenar necesidades del momento y aún necesidades puramentne personales, y que en muy poco tiempo habrán de producir iguales o peores resultados que hoy día.

Por ejemplo, el alumno de la Escuela, entra entre 13 y 16 años (?), permanece en ella 5, luego sale como Teniente 2.o de Ejército a los 18 a 21 años, y según la edad de retiro, puede permanecer 9 a 12 años en el grado, lo cual es un absurdo; si asciende antes de esa fecha, veremos que en los dos grados de Teniente 1.º y 2.º, podrá permanecer 14 a 17 años, y ¡oh espanto! podría estar como Oficial subalterno (Teniente o Capitán) hasta 27 años. Será un oficial subalterno cuando podría ser abuelo. Creo que no puede haber otro argumento de defensa para tal escala, que la situación del momento pero entiendo que lo de que se trata es dictar una ley de carácter permanente que corrija la situación y que evite que en el futuro vuelva a producirse. Todo lo demás es escribir sobre arena.

Pasemos ahora a los otros grados: de Capitán a Mayor tenía 5 años de diferencia; bien, ya que debe permanecer sólo 4 años en el grado, según reglamento; pero de aquí en adelante, le han dejado sólo 2 años de diferencia por grado, lo que es otro absurdo mayor, que no teine otro fin que el de mantener en servicio a cierto personal ya envejecido en sus actuales grados y que no estiman justo echar a la calle; justo, pero más justo es evitar que esto vuelva a producirse eternamente.

Analiza que, por ejemplo: un Teniente Coronel que debe retirarse a los 54 años, supongámoslo ascendido a Coronel a los 53 1|2 años; éste, por su nuevo grado, debería retirarse por edad a los 2 1|2 años en el grado, y al ascender a Coronel se sabe que su carrera está terminada, porque el Reglamento no le permite ascender a General con menos de 4 ó 5 años (?).

Este Oficial ascendido a un nuevo grado, del cual sabe que no pasará, no puede ser un Jefe eficiente, porque es absurdo pretener que pueda tener el menor interés por una institución que mañana le va a dar con la puerta en las narices.

La ley debe proveer al ascenso solamente de aquellos que pueden tener carrera, y a los que con absoluta certeza, como en el caso propuesto, no pueden seguir ascendiendo, la ley debe retirarlos para evitar tener en servicio personas que no le aportan ningún beneficio y cuyo retiro oportuno permitiría también oportunamente el ascenso de otros que, sin esa circunstancia, serían obligados a retirarse, siendo que, ascendidos oportunamente, tenían aún esperanzas de continuar una carrera normal.

En nada se perjudica tampoco al retirado, pues el retiro debe concedérsele con el grado inmediatamente superior, con la sola diferencia de que no se le permite estar en ese grado un tiempo que a nadie va a beneficiar y sí perjudicar a muchos.

Creo que esto explica claramente que las diferencias de las edades de retiro de un grado a otro no puede ser inferiores a la estadía mínima que debe permanecer en el grado.

Cierto que la aplicación inmediata de una escala muy reducida de edades al escalafón del Ejército, produciría un desbande muy grande; pero esto no se puede remediar proponiendo una escala de edades que traería mayores males.

Lo que procede es estudiar una escala de edades lógica y natural, a base real, y estudiar la aplicación paulatina de ésta, de manera que dentro de un plazo prudencial, tengan ya establecida normalmente esta escala.

Para la Marina se ha hecho un estudio completo en Talcahuano con la siguiente escala de edades de retiro:

GRADOS		EDAD DE RETIRO		
Marina	Ejército	Actual	Propuesta por Generales	La Marina
Vice-Almirantes .	General Division.	63	60	58
Contralmirantes .	General Brigada.	61	58	58
Navíos	Coroneles	58	56	52
Fragatas	Tte. Coroneles .	55	54	47
Corbetas	Mayores	50	50	42
Tenientes 1.os. .	Capitanes	45	45	37
Tenientes 2os. .	Tenientes 1os. .	35	35	32
Guardia - Marinas	Tenientes 2os. .	30	30	27

No habría inconveniente en separar a los Vice-Almirante dejándolos también en 60; pero no sería tampoco injusto que tuvieran 2 años menos, pues en general los de la Marina entran al servicio más jóvenes. Con la escala propuesta se hizo un estudio completo para la Marina y se ve que en muy pocos años los ascensos quedan perfectamente regularizados por períodos de 4 a 6 años en cada grado, y excepcionalmente, 8.

En ese estudio se propuso el retiro forzoso al cumplir en el grado el doble del tiempo reglamentario. Esto, que no debe suceder, es una válvula reguladora para el caso de que si, por cualquiera circunstancia, se produce algún tropiezo en el movimiento del escalafón, sean unos pocos los que con su sacrificio lo regularicen nuevamente, y no permitir que esta estagnación siga agravándose indefinidamnete. Por cierto, que esto no es aplicable sino después de normalizado el escalafón.

Vamos a estudiar la base en que descansa la escala de edades propuesta:

Un oficial se recibe de guardiamarina de 2.a, máximo a los 20 años y reglamentariamente debe permanecer un año como de 2.a y 2 de primera (teniente 2.o de Ejército) se le da aún un margen de 4 años más (más del doble!) así es que nadie podía retirarse por edad, porque antes ha debido abandonar el servicio. Un oficial que permanece ese tiempo en ese grado, por culpa suya o ajena, no servirá para nada jamás. Por eso como edad mínima se toman los 27 años. Creo que el Ejército sólo exige un año en ese grado, así es que tendrá un margen de 7 veces el tiempo reglamentario.

De guardiamarina de 1.a, para teniente 2.o (Teniente 2.o a 1.o de Ejército), se exige tres años en el grado y se le dan dos más fuera de los en exceso que tendría si asciende a teniente 2.o, con menos de 7 años de guardia-marina, para los demás grados se exige en la Marina 4 años por grado y por eso se mantiene un aumento de 5 años de edad por grado, de manera que siempre el que asciende a un grado, tiene reglamentariamente la oportunidad de ascender al siguiente, pero si por cualquier causa hay estancamiento en ese grado, se retiran los mayores.

Creo que la explicación está bien clara y ella deja de manifiesto que la escala de edades propuesta por los generales, es un absurdo. ¿Que puede esperar la Marina de la escala de edades fijada por los generales cuando los coroneles (capitanes de navíos), a quienes se les exigen 56 años, según la nueva reforma, tienen de 44 a 50; a los de fragatas 54 y teniendo sólo 41 a 46; a los de corbetas, 50 si tienen 32 a 42, etc., etc.? Es decir que les faltaría para cumplir la edad a los navíos de 8 a 12 años; a los fragatas, de 8 a 13 a los corbetas, de 8 a 18, según la escala de edades fijadas por los señores generales.

Vemos, pues, que semejante escala no sólo es perjudicial para el Ejército, sino que inaplicable para la Marina.

Lo que la oficialidad joven de ambas instituciones desea es otra cosa y es de esperar que los Sres. generales ya que no los han escuchado, reflejen siquiera parte de sus aspiraciones.

UNA CARTA

Hemos recibido la siguiente carta: "Santiago, 7 de Noviembre de 1923. —Señor cronista militar. — "La Nación". — Distinguido señor:

En la Sección "Militares y Navales" de la prensa, se dice hoy que los oficiales estamos muy contentos con las medidas que los señores generales han acordado en sus últimas reuniones para remediar la situación anormal del Cuerpo de oficiales en materia de ascensos.

Pues bien, créalo, señor, que esto no es la opinión general, porque todo cuanto se haga por mejorar la situación del personal de oficiales, tiene que ser falso y constituir un engaño, si no contempla los retiros voluntario a los treinta años y obligatorio a los 40.

Repetimos: todo lo demás será un parche muy pasajero para una situación que no tiene más remedio que los retiros antes dicho.

Respecto a la opinión de un alto jefe de que la única manera de mantener a los más aptos en las filas del Ejército es adoptar todo aquello que no sea el retiro voluntario, porque éste dejaría en igualdad de condiciones a buenos y malos oficiales y que por consiguiente no habrá selección, la consideramos como un grave error, porque justamente este retiro abre las puertas para que el mal elemento pueda irse dejando el camino expedito a los más preparados; de lo contrario seguiríamos con la misma rutina de que todos son meritorios, y todos estarán en la lista de selección, porque hoy en día el que no tiene méritos para ello, busca empeños políticos o sociales, antes de salir del Ejército en malas condiciones de retiro.

Es necesario, señor, que se sepa una vez por todas que lo único que le interesa al Ejército y lo único que ambiciona y pide es:

a) Retiro voluntario a los 30 años.
b) Id. obligatorio a los 40 años.
c) Disminución de grado inferiores y aumento de los superiores.

Esto es en cuanto a oficiales. Faltarían también varias medidas para el Cuerpo de sub-oficiales y tropa.

Lo saludan con toda atención. — **Varios oficiales".**

LOS PROYECTOS DEFINITIVOS

Según se nos ha informado, es posible que esta tarde se entregue al Ministro de la Guerra los proyectos definitivos sobre modificación de las leyes de Ascenso, Retiro y de Planta del Ejército, que redactan los generales Cabrera y Dubié.

LOS BASURALES DEL MAPOCHO

AFECTAN A LA SALUBRIDAD E INDUSTRIA DE UN POPULOSO BARRIO

Ayer vino a nuestra imprenta un grupo de vecinos de la comuna de Yungay y nos expuso lo siguiente:

"Antiguamente se había hecho un botadero de basuras de la ciudad de Santiago en la ribera sur del Mapocho, en la parte comprendida entre las calles Bulnes y la Estación Yungay. Como esta situación era perjudicial en forma extrema para la salubridad de los habitantes de ese populoso barrio, 276 vecinos obtuvieron que el Intendente de Santiago y el Primer Alcalde dictarán decretos, por los cuales se ordenaba depositar las basuras en Renca, utilizándose para el efecto un sitio alejado de toda población, denominado "El Pozo del Lastre".

Así se mantuvieron las cosas durante algún tiempo, pero anteayer los carretones basureros volvieron a depositar los desperdicios de la ciudad en la ribera sur del Mapocho, frente a la Estación Yungay.

Con este motivo se ha resentido la salubridad del barrio y los enjambres de moscas han destruido las flores y árboles, que constituyen la principal industria de los vecinos.

Estos se presentaron a la Intendencia a pedir que se ordenara el mantenimiento del decreto ya mencionado, pero allí se les manifestó que no se haría cumplir por ser de la incumbencia del Alcalde.

Es de extrañar, nos agregaron, esta anómala situación, teniendo en cuenta que se ha pasado por sobre una orden expresa de la Dirección de Sanidad, la cual prohibió terminantemente que se botaran basuras en esos terrenos, debido al gran peligro de infección que hay para todo ese populoso barrio.

HACIA UNA LIMITACION DE ARMAMENTOS

LOS EMBAJADORES DE ARGENTINA Y BRASIL CONFERENCIARON AYER CON EL MINISTRO DE RELACIONES, SEÑOR BELLO CODESIDO

Continúa preocupando vivamente la atención de la América entera el giro que habrán de tomar las gestiones amistosas iniciadas por nuestros representantes diplomáticos en la Argentina y en el Brasil, señores Tocornal y Cruchaga, ante los Cancilleres señores Galiardo y Pacheco, para llegar a plantear un acuerdo definitivo sobre la reducción o limitación de las fuerzas navales de los tres países.

La acción de nuestros Embajadores en Buenos Aires y en Río de Janeiro, ha debido sujetarse hasta hoy a simples insinuaciones a las Cancillerías, acerca de que si habría posibilidad de plantearse la cuestión entre los tres Gobiernos.

Según nuestras informaciones, hasta hoy ni la Argentina ni el Brasil han dado una respuesta que permita iniciar abiertamente la gestión.

En todo caso, las conversaciones iniciadas, se continúan y existe cierto optimismo por el éxito de ellas.

LOS EMBAJADORES DE ARGENTINA Y BRASIL EN LA CANCILLERIA

En la tarde de ayer, el Embajador del Brasil, señor Gurgel do Amaral, estuvo en la Cancillería y conferenció detenidamente con el Ministro de Relaciones Exteriores, señor Bello Codesido, acerca de las gestiones que ha iniciado nuestro Gobierno ante Argentina y Brasil, para llegar a la limitación o reducción de sus fuerzas militares y navales.

Momentos más tarde, cuando ya se había retirado el señor do Amaral, llegó a la Cancillería el Embajador señor Manuel Malbrán, quien también conversó durante largo tiempo con el señor Bello Codesido.

Según se nos ha informado, en esta reunión, se habría considerado la buena voluntad que existe en los tres países por encontrar una fórmula que permita llegar a esa finalidad, renovándose los votos de que fuese hoy la oportunidad más propicia para iniciar conversaciones para limitar las fuerzas bélicas de estas naciones, dados los vínculos de verdadera amistad que las ligan.

ATENEO DE SANTIAGO

El Sábado próximo, a las 6 de la tarde, se verificará en el Salón Universitario, una gran velada con que el Ateneo de Santiago honrará la memoria del notable escritor nacional don Baldomero Lillo, fallecido últimamente.

Abrirá la sesión con un hermoso discurso, el Director del Ateneo, señor don Carlos Silva Vildósola; don Eduardo Barrios y don Fernando Santiván harán el comentario de la obra de Baldomero Lillo y se leerá además uno de los mejores cuentos del autor de "Sub-Terra" y "Sub-Sole".

Para esta sesión se ha confeccionado un programa musical seleccionado, en el cual llamará seguramente la atención la Ave María de Gounod, cantada por la señora Cecilia Flores, alumna de la señora Elvira Colla de Joannes, que la acompañará al piano.

OCUPACION DE LOS BIENES DEL ESTADO EN LOS PUERTOS

EL MINISTRO DE HACIENDA FIJA LAS CONDICIONES Y PRECIO PARA EL ARRENDAMIENTO DE MALECONES, BOYAS, DIQUES, Etc., EN LOS DISTINTOS PUERTOS DEL PAIS

Con fecha de ayer, el Ministerio de Hacienda, expidió un decreto por el cual aprueba el Reglamento de tarifa y arrendamiento para las ocupaciones y uso de extensiones de bahía en los puertos de la República, que se destinen al servicio de empresas particulares.

Igualmente se ha aprobado la tarifa por ocupación de diques, boyas, pontones, etc.

Con el objeto de fijar la tarifa por la ocupación de porciones de bahía en los diversos puertos de la República, estos se dividirán en tres categorías:

1.a Puertos con obras marítimas; 2.a Puertos naturales de 1.a clase; 3.a Puertos naturales de 2.a clase.

A la primera categoría pertenecerán: Iquique, Antofagasta, Quintero, Valparaíso, San Antonio y Talcahuano.

A la segunda categoría: Arica, Tocopilla, Mejillones, Taltal, Coquimbo, Coronel, Lota, Corral, Puerto Montt, Ancud y Punta Arenas.

A la tercera el resto de los puertos.

LOS PONTONES

Los pontones se dividirán en dos categorías:

1.a Pontones con Maestranzas para reparaciones de buques o depósitos de mercaderías; 2.a Pontones carboneros o de reparaciones de embarcaciones menores.

DIQUES

Los diques se dividirán en tres categorías:

1.a Los que puedan levantar de 8,000 toneladas de peso a 10 toneladas de peso; 2.a Los que puedan levantar de 1,500 a 5,000 toneladas de peso; 3.a Las inferiores a 1,500 toneladas de peso, para levantar.

En los puertos con obras marítimas, las tarifas serán las siguientes que se pagarán anualmente en moneda corriente:

Diques para levantar de 5,000 a 10,000 toneladas de peso, $ 8,000; Diques para levantar de 1,500 a 5,000 toneladas de peso, $ 6,000; Diques para levantar menos de 1,500 toneladas de peso, $ 2,000; Pontones Maestranzas para reparaciones de buques o para depósito de mercaderías, $ 6,000; Pontones para depósitos de carbón o reparaciones de embarcaciones menores, $ 2,000.

BOYAS

Para buques mayores de 3,000 toneladas de registro, $ 1,400; Para buques menores de 3,000 y mayores de 1,000 toneladas de registro, $ 900; Para buques menores de 1,000 toneladas y mayores de 500 toneladas de registro, $ 500; Para buques menores de 500 toneladas y mayores de 100 toneladas de registro, $ 300; Para embarcaciones menores de 100 toneladas de registro y mayores de 5 toneladas, $ 200.

Las Compañías marítimas que efectúen el cabotaje, tendrán un 20 por ciento de descuento sobre estas tarifas; y las Compañías que efectúen el cabotaje y viajes internacionales, tendrán de descuento 30 por ciento sobre estas tarifas.

En los puertos naturales de primera clase, todas las tarifas anteriores tendrán una rebaja de un 10 por ciento y en los puertos naturales de segunda clase una rebaja de un 20 por ciento.

El pago de la renta que se establece por estas tarifas será recibido por los Administradores de los puertos, donde los hubiere, y en caso contrario por los Administradores de las Aduanas respectivas.

Los Administradores de los puertos o a los Administradores de las Aduanas, según sea el caso, han quedado facultados para cobrar y percibir en cualquier forma de derecho las cantidades correspondientes.

Estas tarifas empezarán a regir desde el 1.o de Enero de 1924.

LAS VOLACIONES DEL SABADO

UN INTERESANTE ESPECTACULO DE ACROBACIAS EN EL HIPODROMO CHILE

Un justificado entusiasmo se nota en las esferas deportivas y sociales por concurrir en la tarde del Sábado próximo al Hipódromo Chile, a presenciar los números de acrobacia que verificarán los distinguidos pilotos señores Hansen y Eugenio Geberth.

El Aero Club de Chile, corporación organizadora de este espetáculo, ha dispuesto todas las medidas del caso para asegurar un brillante éxito.

PROGRAMA DEL TORNEO

El programa elaborado consulta número de acrobacia a cargo de los dos aviadores Hansen y Geberth.

Los números hoja seca, la escalera, el looping sobre el ala superior, son pruebas arriesgadas que ellos ejecutan con maestría y pericia.

El señor Geberth es un distinguido aviador que se presenta al público santiaguino a demostrar todos sus conocimientos en este deporte, además de que en las próximas reuniones sus servicios serán también utilizados por el Aero Club de Chile en la forma eficiente que podrá apreciarlo el público el Sábado próximo.

Geberth es un piloto que ha efectuado reuniones de importancia en las principales ciudades de Argentina y Uruguay, pudiendo mencionar sus exhibiciones en: Córdoba, Rosario, Maroñas y tantas otras que han podido cerciorarse de su arrojo y maestría.

El terreno en el cual se verificará este "event" presta todas las garantías del caso, siendo digno de anotarse que el Directorio del Hipódromo Chile ha dado toda clase de facilidades a los organizadores para que el torneo obtenga un lisonjero resultado.

En cuanto, al sorteo, debemos consignar que reunido antenoche el Directorio del Aero Club de Chile, mantuvo la idea de sortear cada cuatrocientos números, uno favorecido con derecho a un vuelo; pero dejando constancia que el interesado podría reclamar su derecho dentro del plazo de treinta días, sin perder durante este lapso el vuelo merecido.

Se ha adoptado este temperamento debido a que dado el crecido número de personas que concurran, sería materialmente imposible poder cumplir con todos los favorecidos que deben volar durante diez minutos.

En cuanto a las entradas, su precio se ha fijado en la siguiente forma:

Tribunas de primera clase: $ 10.
Entradas de segunda clase: $ 3.

LA INDUSTRIA Y EL COMERCIO AMERICANO

NUEVA ORGANIZACION CREADA PARA SERVIR LA PROPAGANDA COMERCIAL EN LOS PAISES SUR-AMERICANOS

Se ha organizado la "Oficina de Expansión Comercial de la América Latina", y, al mismo tiempo, se ha fundado la revista internacional de comercio, "El Progreso Latino Americano". Esta organización aspira a reunir los esfuerzos industriales y comerciales de la América Latina para hacer una exposición ordenada de ellos, y abrir así campo a todas las posibilidades económicas.

El Presidente de la República señor don Arturo Alessandri, ha tenido frases de felicitación y aliento a los organizadores de esta nueva entidad, augurándole un porvenir próspero y beneficioso para la vida industrial y comercial de los países sudamericanos.

EDUCACION

EL FUNCIONAMIENTO DE LAS JUNTAS INSCRIPTORAS EN LOS ESTABLECIMIENTOS DE ENSEÑANZA

"CON LAS ESCENAS VIOLENTAS Y BIEN POCO CULTAS QUE SE PRODUCEN A CADA MOMENTO SE LES DA A LOS ALUMNOS UNA MALA ENSEÑANZA; SE LES DESENGAÑA PREMATURAMENTE DE LA HONRADEZ POLITICA Y DE LA CORRECCION DE ACTOS TAN IMPORTANTES EN LA VIDA CIUDADANA"

INTERESANTE NOTA DEL RECTOR DE LA UNIVERSIDAD DE CHILE

Desde mucho tiempo a esta parte, en los círculos educacionales del país, unánimemente se ha estimado como inconveniente, perjudicial, para la obra educacional, el funcionamiento de las Juntas Inscriptoras Electorales en el local de los colegios. En provincias y también en Santiago, varias veces se han hecho gestiones para obtener no se ocupen con tal objeto.

Ultimamente, según nuestras informaciones, el Director de la Escuela de Artes y Oficios, don Ramón Montero Rodríguez, personalmente solicitó del Presidente del Senado, no designara como de costumbre el local del establecimiento que dirige para el funcionamiento de la Junta Inscritora de la Cuarta Comuna. Obtuvo el cambio, destinándose para el efecto la Escuela "José M. Balmaceda".

COMUNICACION DEL RECTOR DE LA UNIVERSIDAD

El rector de la Universidad por su parte, ha enviado al Gobierno en este sentido, la siguiente nota:

"Santiago, 7 de Noviembre de 1923. —Señor Ministro:

Desde hace tres días están funcionando en el local de la Universidad, en la Escuela de Medicina y en el Liceo Valentín Letelier, las Juntas Inscriptoras encargadas de la formación de los Registros Electorales.

Pues bien, cada día de estos ha producido en los establecimientos de educación que dejo mencionados, una completa perturbación, en los servicios. Hay, desde luego, afluencia de público de diversa cultura, continuos desórdenes, un bullicio ensordecedo injurias y pugilatos, con lo que se impide todo trabajo docente y aún administrativo. Al infrascrito le ha tocado ser testigo de más de uno de estos actos.

A pesar de las molestias que tales organismos extraños originan con su sola labor en establecimientos de instrucción, el infrascrito, con espíritu público, habría aceptado que se ocuparan para dichos fines, locales escolares. Pero tal como se desarrollan los hechos, no es posible, señor Ministro, aceptar ni un instante más esta situación. No es, repito, por la sola molestia material; es por el pésimo ejemplo que se da a los niños y a los jóvenes.

Con las escenas violentas y bien poco cultas que se producen a cada momento, se les da una mala enseñanza; se les desengaña prematuramente de la honradez política y de la corrección de actos tan importantes en la vida ciudadana; se les hace saber finalmente que los pequeños intereses de grupos o de individuos priman sobre el interés nacional.

Tengo el deber, Sr. Ministro, de velar con el mayor cuidado por la educación moral y cívica de los jóvenes que se instruyen en nuestros liceos y en nuestras escuelas universitarias; y en cumplimiento de esta obligación ineludible, me dirijo a U. S., para rogarle quiera intervenir ante quien corresponda, a fin de obtener que inmediatamente dejen de funcionar en los establecimientos de enseñanza, las Juntas Inscriptoras.

Debo añadir a U. S. que en estos momentos se me comunica que la Junta que se reune en la Universidad ha pedido para mañana fuerza armada, lo que me hace temer desórdenes de gravedad que es absolutamente necesario evitar.

Saluda atentamente a U. S.—(Firmado). — **Gregorio Amunátegui**, Rector de la Universidad de Chile".

LOS PROFESORES DE CASTELLANO

DE LICEOS UBICADOS ENTRE VALPARAISO Y ANCUD VENDRAN A LAS CONFERENCIAS DE AMERICO CASTRO

En nuestra edición de ayer, al dar la versión de la sesión celebrada por el Consejo de Instrucción Pública el Lunes pasado, informamos que el 19 del presente debe llegar a Santiago el eminente filólogo español don Américo Castro, invitado por el Rector de la Universidad, previa autorización del Gobierno y del Consejo, para dar una serie de conferencias en esta capital.

Con fecha de ayer el Rector ha dirigido una comunicación al Ministerio de Instrucción Pública. En ella, después de hacerle presente lo interesantes que serán para los estudiantes del Pedagógico, profesores de castellano y público culto, los temas que se desarrollarán, manifiesta que el Consejo de Instrucción considera muy útil procurar que los profesores del ramo de los liceos de hombres y de niñas, ubicados entre Valparaíso y Ancud, puedan asistir a dichas conferencias.

El señor Amunátegui termina manifestando que la corporación resolvió solicitar del Gobierno las siguientes facilidades:

1.a Que se comisione para trasladarse a Santiago por 15 días, a contar del 19 del presente, a los profesores y profesoras cuya nómina acompaña;

2.a Que se les conceda pasaje de ida y vuelta; y

3.a Que se les dé un pequeño viático, que podría ser de 10 pesos diarios, bien entendido que en las oficinas de la Universidad se llevará una lista rigurosa de asistencias.

Al profesorado brasileño

MENSAJE DE LA SOCIEDAD NACIONAL DE PROFESORES

Con motivo del próximo viaje que hará el distinguido educacionista don Guillermo Martínez P., al Brasil, con el objeto de hacer entrega de la estatua Al Scoutt, a los niños de aquel país, la Sociedad Nacional de Profesores le ha hecho portador de la siguiente comunicación:

"**Al profesorado brasileño.** — La Sociedad Nacional de Profesores de la República de Chile, cobija bajo la sombra fraternal de su bandera al profesorado nacional, sin distinciones de colores políticos, de credos religiosos ni de grados de enseñanza, desea aprovechar la partida al país hermano, en misión de confraternidad americana, del distinguido profesor don Guillermo Martínez, para enviar a todos los colegas del Brasil su más cordial saludo y sus más fervientes votos por la prosperidad personal de cada uno.

El profesorado chileno tiene hondas simpatías por todos sus hermanos de la América Latina: todos trabajan en la misión más fundamental, más noble y más elevada en sus respectivas Repúblicas para instruir y educar a las generaciones.

Luchadores del porvenir, forjadores del alma nacional, trabajadores incansables de la civilización, los profesores de la América están unidos por los más santos lazos de confraternidad espiritual, y por sobre las altas cumbres y dilatadas extensiones que materialmente los separan, se extienden y estrechan las manos cariñosas y se unen las almas de todos en una sola y grande alma: el alma americana.

Unidos idealmente, debemos trabajar por conocernos, por visitarnos, por fomentar entre la gran falange laboradora del alma americana, el conocimiento mutuo a fin de ampliar la visión educadora y hacer más eficientes la acción de la escuela y del alumno en estos momentos de universal renovación.

Junto con enviaros un fraternal saludo en nombre del profesorado chileno, hacemos votos muy fervientes porque tanto allá como aquí el profesorado nacional trabaje con todas las fuerzas de su alma por estrechar los lazos de la fraternidad más santa y más real, porque en el Congreso Pedagógico Panamericano que se celebrará en Santiago en Setiembre de 1925, la Sociedad Nacional de Profesores, que tengo el honor de presidir, pueda darse el gratísimo placer de estrechar un gran número de profesores de ese grande y querido país hermano.

En nombre del profesorado de la República, os saluda cordialmente.— (Firmado). — **P. Aguirre Cerda**, Presidente. — **Eliodoro Flores**, Secretario".

Nueva Academia Literaria

Entre un grupo de estudiantes de Providencia, con los que ha colaborado el Rector del Liceo Lastarria, don Tomás Guevara, ha fructificado el propósito de llegar a la fundación de una academia de carácter cultural y literario, fin que hoy día ya han obtenido con un completo éxito. La nueva academia, que llevará el nombre de don José Victorino Lastarria, procedió últimamente a designar el directorio que la regirá hasta el 15 de Abril de 1924, el que quedó compuesto de la siguiente forma:

Presidente, señor Carlos de la Rivera; vicepresidente, señor Luis Rodríguez Pacheco; secretario general, señor Rubén Muñoz; prosecretario, señor Raúl Illanes; tesorero, señor Renato Guzmán; bibliotecario, señor Roberto Camacho; directores, los señores Renato Alarcón, Carlos Muñoz y Raúl Bonilla Rojas.

En una de sus primeras sesiones designó a los señores Fidel Aranda Bravo y Eugenio Tagle para que elaboraran los estatutos, los que fueron aprobados con leves modificaciones.

La Academia Literaria José Victorino Lastarria, en su sesión del próximo Domingo, a las 10.30 A. M., elegirá presidentes honorarios a los señores Tomás Guevara y Carlos Vergara, rector y vice rector, respectivamente, del Liceo Lastarria; a la señora Isabel K. de Mondaca y a Roxane.

El Domingo visitaremos la nueva Academia Literaria y daremos a conocer el programa de trabajo elaborado por sus socios.

Universidad Popular Lastarria

Hoy a las 8.30 P. M., se efectuará en la Unión Local de la I. W. W., la clase de Higiene, a cargo del doctor Juan Gandulfo.

Mañana Viernes continuará su clase el señor Daniel Schweitzer.

Extension Universitaria

LUCHA CONTRA EL CANCER

Mañana Viernes, a las 6.30 P. M., el doctor don Emilio Croizet, de la Facultad de Medicina y Farmacia, dará una interesante conferencia en el Salón Central de la Universidad de Chile. Hablará de "Lu-

Prolongación del año escolar

De acuerdo con lo informado anteriormente, el año escolar de los colegios secundarios y de la Universidad, se postergará, para compensar los atrasos debidos a la suspensión de clases que se produjo en el invierno debido a la gripe.

Los exámenes de bachillerato se verificarán el 14 de Enero.

Fiesta del Libro en la Penitenciaría

El próximo Domingo, a las 2 P. M., se efectuará en la Penitenciaría la Fiesta del Libro, organizada por el Centro Exequiel Vilches.

Escuela de Altos Estudios

CURSO DE METEOROLOGIA

Mañana de 10.30 a 11.30 de la mañana, se llevará a efecto una interesante conferencia sobre Meteorología Endógena, que dictará el profesor don Julio Bustos Navarrete.

CLASIFICACION DEL MAGISTERIO

PROFESORES PRIMARIOS DE RAMOS ESPECIALES

Rectificación a las nóminas aprobadas en Setiembre

El personal de educación primaria en servicio a la vigencia de la ley 3,654, de 26 de Agosto de 1920, y que actualmente desempeña los empleos de profesores de ramos especiales, en diversos departamentos de la República, hasta hoy día no había sido clasificado conforme a las disposiciones y nuevas normas que fijó el decreto supremo número 423, de 15 de Marzo último.

A indicación del Director General de Educación Primaria, el Gobierno ha aprobado la siguiente nómina complementaria que clasifica a los mencionados profesores de ramos especiales:

NOMBRE	Departamento en que presta sus servicios	Escalaf. en que deb. clas	Categ. a que perten.
Profesores de Idiomas			
Ana Laura Armijo	Santiago	1.ª clase	4.ª
Alcibíades Sánchez Jara	Santiago	1.ª clase	3.ª
Hipólito Gatica Salazar	Santiago	1.ª clase	3.ª
Profesores de Economía Doméstica			
Etelvina Pizarro Díaz	La Serena	1.ª clase	2.ª
Rosa Vilches Vilches	Valparaíso	2.ª clase	1.ª
Carolina Reyes Ferrada	Valparaíso	2.ª clase	1.ª
Berta Espinosa Herrera	Santiago	1.ª clase	2.ª
Elena Villa Carvallo	Concepción	1.ª clase	3.ª
Hilda Rufina Ulloa Peña	Temuco	1.ª clase	2.ª
Gustavina Munizaga Ahumada	Valdivia	1.ª clase	2.ª
Juana Bahamonde	Puerto Montt	1.ª clase	2.ª
Profesores de Dibujo			
Marta Maraboli Torres	Ovalle	1.ª clase	2.ª
Isidro Antonio Vidal Espinosa	Santiago	1.ª clase	3.ª
Anselmo Bravo Pacheco	Santiago	2.ª clase	2.ª
Ana Elvira Espinosa Ferrada	Santiago	1.ª clase	3.ª
Isidoro Cisterna	Santiago	1.ª clase	2.ª
Rufina Mena Casanueva	Temuco	3.ª clase	2.ª
Abraham Flores Pinto	Valdivia	1.ª clase	2.ª
Profesores de Trabajos Manuales			
Encarnación Callejas Cornejo	Valparaíso	1.ª clase	2.ª
Julia León Núñez	Santiago	1.ª clase	3.ª
Luisa Méndez González	Santiago	1.ª clase	2.ª
Auristela Santiestéban	Santiago	1.ª clase	2.ª
Eugenia Tagliabué	Concepción	1.ª clase	3.ª
Profesores de Gimnasia			
Isaac Latorre Silva	Santiago	1.ª clase	2.ª
Filidor Castro Vergara	Santiago	1.ª clase	3.ª
Pascual Ramírez Ramírez	Santiago	1.ª clase	2.ª
Laura Valencia Ramírez	Valparaíso	1.ª clase	3.ª
Filomena Barrios Pizarro	Valparaíso	1.ª clase	3.ª
Rosalina Navarrete Saldías	Santiago	1.ª clase	3.ª
Lucinda Collantes Romero	Santiago	1.ª clase	3.ª
Luzmira Farías Herrera	Santiago	1.ª clase	4.ª
Rosalía Seguel Becerra	Santiago	2.ª clase	3.ª
Emma Arellano Escobar	Santiago	1.ª clase	3.ª

Al personal que figura en la presente nómina se le pagará los aumentos correspondientes a contar del 15 de Marzo. Ellos suman 2

RECTIFICA

El Gobierno ha rectificado la clasificación al siguiente personal qu por error, de las nóminas aprob das por los Decretos N.os 3324 3497 de 4 y 11 de Setiembre últim figura en algún escalafón distin del que tiene derecho.

Antofagasta.— Ana J. Molina R jas.

Ovalle.— R. Matilde Jorquera Mo tenegro.

Valparaíso.— Eduardo Urbina Ben tez, Lucila Ulloa Herrera, Raquel Ve gara Pérez.

Santiago. — Carlos Terán In Mercedes Valenzuela Valenzuela, E ter Urria Pino, Armando López M ñoz, Clara Jiménez Spic, Florang Mújica Alvarez, Elena Pérez Ibáñe Irene Rojas Zamorano, Eustela Li Riveros, Manuel Sánchez Fernánde Alberto Bustamante Sánchez, Estel Gómez Sánchez, Leontina Arellan Gallegos, Thalia Lagos Emparán, R salía Armetta Manselli, Carlos D Jiménez, María L. Flores Lagos, D ralisa Bravo Soto, Feliza Saez Bu gos, Blanca Hurtado Cubillos, A Laura Pérez Silva.

Melipilla.— Humberto Zamora A morza.

Rancagua. — Luisa Ving Cald rón, Herminia Ramírez Urbina.

Caupolicán.— Demofila Rojas R jas.

Linares.— Laura Moreira Cárd nas.

Parral.— Ema del C. Castro Urr tia.

Chillán.— Laura R. Cuevas Carra co.

San Carlos.— Carlos Kern Ac ña.

Anngol. — Pedro A. Hernández S to.

Mariluán.— Proferina Briones P blete, Cristina Garay Muñoz, Crise da Díaz Pacheco, Miguel Diocar Navarrete.

Temuco.— Isidro Ruiz Araya, E Hernández Maszferrer.

Imperial. — Emma Rojas Arel no.

Cañete.— Auristela Olave Jacq Orfelia Ruiz Poblete.

Ancud. — Balbina Quintana O

CUESTIONES AGRICOLAS

LA PRODUCCION DE AZUCAR DE BETARRAGA Y LA CREACION DE AGRONOMOS DEPARTAMENTALES

El Directorio de la Sociedad Nacional de Agricultura ha enviado al Director General de los Servicios Agrícolas, una comunicación en la que le dice que comparte en absoluto las ideas manifestadas por el Director al Ministerio de Industria y Obras Públicas, en lo que se refiere a la producción de azúcar de betarraga en el país, para contrarrestar la importación anual de cerca de noventa millones de pesos, que se paga por este artículo, al extranjero.

Le dice en seguida que solamente la falta de una política agrícola e industrial definida, hace comprensible el hecho de que no se haya legislado hasta ahora en forma concreta para desarrollar en Chile esta industria, de tanta importancia para la economía nacional.

Hace después la nota en referencia especial mención, de entre las medidas propuestas por la Dirección de los Servicios Agrícolas, del Proyecto formulado al ministerio de crear los Agrónomos Departamentales y hace presente los grandes beneficios que para la agricultura nacional traería esta medida y recuerda los espléndidos resultados obtenidos en Estados Unidos y otros países.

EL CASO DEL CONSUL BRITANICO

LOS DOCUMENTOS QUE FIGURAN EN EL EXPEDIENTE SOBRE VISITA EXTRAORDINARIA AL SEGUNDO JUZGADO DEL CRIMEN COMPRUEBAN LA INCULPABILIDAD DEL JUEZ SEÑOR SORO

En nuestra edición de ayer dimos cuenta de la resolución tomada por la Corte de Apelaciones de Santiago, en la causa sobre visita extraordinaria al Segundo Juzgado del Crimen, ordenada por ese tribunal en atención a lo dispuesto por la Corte Suprema, con motivo del recurso de amparo interpuesto por el vice-Cónsul de Gran Bretaña, don Tomás Sargent, ante la orden de detención dictada por el juez don Fernando Soro Barriga.

Como decíamos ayer, la Corte de Apelaciones aprobó la visita del Ministro don Miguel Carreño Gómez, que la tuvo a su cargo y ordenó alevar los antecedentes a la Corte Suprema.

A continuación insertamos ahora algunas partes de los principales documentos que obran en el expediente de la visita.

COMO TRABAJA EL JUEZ DON FERNANDO SORO

"Santiago, quince de Setiembre de mil novecientos veintitres.

El Ministro que suscribe, asociado del actuario infrascrito, se constituyó en dos días distintos, durante el turno, y sin aviso previo, en el 2.o Juzgado del Crimen, a fin de constatar personalmente la forma en que procede el juez en el examen de los reos pasados por la Sección de Seguridad, y pudo cerciorarse desde el momento de la llegada, que, delante del secretario, que juramenta a los testigos, e interroga bajo promesa de decir verdad a los inculpados, el juez en persona toma declaración a unos y a otros, y para proceder en forma rápida, de antemano se entrega a cada uno de los empleados de la secretaría un número igual de partes pasados por la Sección, y cada uno de estos empleados y en orden sucesivo, hace relación de los antecedentes al juez, y éste, en presencia de los interesados dicta su fallo que se copia en el libro respectivo. En esta forma se procede rápidamente y el servicio no sufre retardo.— (Firmado) — **Miguel Carreño Gómez.— E. O. Koch.**"

INFORME SOBRE LA ACTUACION DEL ABOGADO Sr. QUIJADA

"Santiago, veinte de Setiembre de mil novecientos veintitres.

Con esta fecha, el Ministro que suscribe, asociado del actuario de la visita, se constituyó en el 2.o Juzgado del Crimen e hizo traer a la vista todos los espedientes a que se refiere el decreto de cinco del actual corriente a fs. 5 vlta., que suman seiscientos setenta y uno (671), y de estos, se revisaron el sesenta por ciento, número que el suscrito estimó suficiente, a fin de constatar si era o nó efectivo que el abogado don Antonio Quijada Burr figuraba en ellos como fiador de reos escarcelados, forma en que el juez ha podido dar intervención indebida a un abogado. Del examen que hice de esos expedientes no apareció en ninguno el nombre del señor Quijada Burr, ni como apoderado, ni como fiador de reos.— **Miguel Carreño Gómez.— E. O. Koch.**"

INFORME DEL FISCAL DE LA CORTE DE APELACIONES

En su parte dispositiva este informe dice textualmente:

"No hay un solo antecedente que le sea desfavorable y por el contrario todos los testigos escogidos por el Ministro entre las personas que frecuentan el Juzgado afirman que es cumplidor de sus obligaciones y de una conducta honorable, sin que le conozcan vicios de ninguna especie.

Creo en conclusión que US. I. considerando correcto el procedimiento del señor Ministro en visita y no existiendo cargo alguno contra el señor juez don Fernando Soro Barriga, apruebo lo obrado, mande archivar los antecedentes, comunicando los resultados de la visita al Presidente de la República y a la Exema. Corte Suprema. —Santiago, diez y seis de Octubre de mil novecientos veintitres."

Firmado.— **J. Germán Alzérreca.**

Union Nationale des Combattants

Un bal sera donne le 10 Novembre, Samedi de cette semaine a l' "Union Nationale des Combattants" a l'occasion du cinquieme anniversaire de l'Armistice.

Entree: Pour les messieurs: $ 5.00

Chaque dame accompagne d'un cavalier, entre gratis. Les cartes sont en vente au Cercle Francais et au local de l'Union Nationale des Combattants,

CALLE SAN DIEGO

RECIEN LLEGADO

Ofrecemos un lindo surtido en artículos de plaqué y fantasía, para regalos, a precios sumamente bajos.

Joyas con brillantes, perlas y piedras finas. Vea usted los precios marcados en nuestras vidrieras, que son verdaderas oportunidades.

LA EQUITATIVA

851 — DELICIAS — 857

EL INCREMENTO DEL AHORRO EN SANTIAGO

SOLO EN EL MES DE OCTUBRE LA CAJA HA EFECTUADO COMPRAS DE PEQUEÑAS PROPIEDADES, POR UN VALOR SUPERIOR A DOS MILLONES DE PESOS

Interesantes datos que nos proporciona el Administrador de la Caja de Ahorros de Santiago, don Abraham Prado

EL PERSONAL DE LA SECCION PROPIEDADES

En este último tiempo hemos venido dando cuenta al público del desarrollo progresivo del ahorro en Chile y del papel importante que él desempeña en las reformas de acción social. Por tratarse de un problema de interés nacional, hemos creído oportuno entrevistar al administrador de la Caja de Ahorros de Santiago, don Abraham Prado, distinguido caballero que dedica sus mejores energías al progreso de esta institución.

PROGRESO MANIFIESTO DE LA INSTITUCION

La Caja de Ahorros de Santiago, nos dice para comenzar, pasa por un período de gran actividad y estoy ampliamente satisfecho del rumbo práctico que le imprime su honorable Consejo de Administración, atendiendo las iniciativas de su presidente, señor Barros Borgoño.

Tengo fe en el porvenir, nos dice el señor Prado, porque veo que los esfuerzos que hacemos para servir los intereses de los imponentes de la Caja, manteniendo tan numerosos y útiles servicios, no se ven defraudados y la acción de la Caja es debidamente apreciada y aplaudida por todos los chilenos.

En el ahorro hemos experimentado un adelanto que sólo pueden comprender las personas que siguen de cerca el desarrollo de las instituciones de ahorro del país. De esta manera se han podido acumular en la Caja de Ahorros de Santiago, hasta el 15 del mes de Octubre, la suma de 106 millones de pesos, descompuestos en la siguiente forma: cuentas de ahorros; 89.187.381 pesos 8 centavos; bonos de los imponentes. $ 16.327,300; bonos de ahorro: $ 553,354.05; y valores en custodia: $ 434,320, lo que da un total de $ 106.502,355.13. El número de cuentas alcanza a 392,453.

LA COMPRA DE PROPIEDADES

A pesar de la enorme suma que se invierte en la compra de propiedades por cuenta de los imponentes, nos agrega, los depósitos han aumentado en $ 10.505,062.13. En este servicio la Caja ha efectuado durante el presente año, hasta el 30 de Setiembre, 378 operaciones por un valor de $ 15.605,812.41, que se descomponen en la siguiente forma:

Valor pagado por los imponentes. . . .	$	4.289,295.00
Valor prestado por la Caja de Crédito Hipotecario. . . .		3.454,300.00
Valor prestado por la Caja de Ahorros de Santiago.		7.862,216.51
Total de las compras.	$	15.605,812.41

Solamente en el mes de Octubre próximo pasado la Caja ha efectuado 54 operaciones, por un valor de $ 2.204,447.50, que se descomponen en la siguiente forma:

Valor pagado por los imponentes.	$	572,907.50
Valor prestado por la Caja de Crédito Hipotecario.		457,800.00
Valor prestado por la Caja de Ahorros de Santiago.		1.173,740.00
Total de las compras.	$	2.204,447.50

Por los datos anteriores pueden imponerse del interés que existe entre el público por adquirir una propiedad, aprovechando las múltiples ventajas que ofrece la Caja de Ahorros.

LOS PRESTAMOS HIPOTECARIOS

Conforme a lo acordado por el Consejo de Administración de la Caja de Crédito Hipotecario, sigue diciéndonos el señor Prado, la Caja de Ahorros ha establecido el importante servicio de los pequeños préstamos hipotecarios hasta por la cantidad de 10,000 pesos. Todo préstamo se otorga a seis meses plazo, con el interés del 9 por ciento anual y además 1|2 por ciento semestral de comisión, en caso de prórroga.

Desde el mes de Mayo, mes inicial de estas operaciones, se han efectuado 117 préstamos con un valor de 690,900 pesos. Actualmente están en tramitaciones y aprobadas por la Junta de Préstamos, 117 operaciones que representan más de 500 mil pesos.

EL AHORRO OBRERO

El señor Prado nos habla después del ahorro obrero y nos dice:

Los trabajadores, en nombre de quienes se pide generalmente reformas radicales, son partidarios del "statu quo" más de lo que ellos mismos imaginan; por eso, con harta frecuencia, para hacerles comprender las ventajas de todo orden que les reporta a ellos las Cajas de Ahorros, se necesita imponer estas ideas proteccionistas, por medio de una propaganda elevada, culta y razonada. En esta activa labor le ha correspondido un papel importante a la Sección de Propaganda de la Caja, oficina que **tiene la** tarea que organizar el ahorro **en los** centros obreros, en las fábricas **y** establecimientos de enseñanza de la capital. Esta Sección es la que se ha encargado, por medio de sus continuas conferencias de contrarrestar ese desastrozo error que les hacen atribuir a los ricos el pensamiento constante de arruinarles, de esa desconfianza hacia todo lo que no viene de las clases acomodadas.

Felizmente, como digo, gracias a esa propaganda culta, las economías de los obreros, sólo en la Oficina Central ascienden en los meses que van corridos del año a la suma de $ 205,804.40. Largo sería enumerar las fábricas distinguidas por su constancia en el ahorro; pero es de justicia aplaudir sin reserva a la Fábrica de don Antonio Ferrer, donde sus economías pasan anualmente de $ 20,000 y a la Sociedad de Previsión del Personal de la Imprenta Universo, donde sus ahorros pasan de $ 30,000 anuales.

EL AHORRO ESCOLAR

Las nuevas orientaciones de la instrucción primaria, dice por último nuestro entrevistado, reconocen y proclaman la necesidad de unir al estudio de las primeras letras la enseñanza de la economía, como medio de asegurar en los niños su porvenir financiero y con ello el bienestar y la riqueza nacional.

En la capital casi no quedan escuelas en que no esté establecido el ahorro y algunas dan ejemplo de excelentes resultados. Así, es digna de mención la Escuela "Francisco Arrigrán", de la Sociedad de Instrucción Primaria que lleva economizado más de $ 6,000; otro tanto la Escuela "Federico Errázuriz" y numerosas otras. Entre los establecimientos de enseñanza secundaria se distingue el Instituto Nacional y el Liceo de Aplicación con varios miles de pesos de economía.

Según los datos suministrados por la Sección de Propaganda, los ahorros de los niños de Santiago, desde el 20 de Febrero hasta el 30 de Octubre último, alcanzando a 143,200 pesos. Esta suma es muy lisonjera si se toma en cuenta los meses que han estado suspendidas las clases y los diversos factores de orden económico que sin duda influyen poderosamente en las prácticas económicas.

Jabon Balsámico es el mejor

EL CONSEJO DE ESTADO

CELEBRO SESION AYER Y PRESTO SU ACUERDO AL PROYECTO QUE MODIFICA LAS ACTUALES TARIFAS POSTALES

Ayer celebró sesión el Consejo de Estado, presidido por el Presidente de la República y con la asistencia de los Consejeros señores Brieba, Campiño, Porto Seguro, Ramírez, Rioseco, Saavedra y Salas.

Leída y aprobada el acta de la sesión anterior, el Consejo prestó su acuerdo para que se sometan a la deliberación del Congreso Nacional en el actual período de sesiones extraordinarias, los siguientes proyectos:

El que establece un aumento en las tarifas para las cartas ordinarias, recomendadas, tarjetas postales, papeles de negocios, muestras, etc., y fija para cada telegrama el franqueo correspondiente a una carta sencilla;

El que fija una pensión de 2,400 pesos al año a la viuda e hijas menores del ex-jefe del taller de herrería de la Escuela de Artes y Oficios, don Nabor Cerro;

El que fija las tarifas para el cobro de los derechos de peaje en el camino plano de Valparaíso a Viña del Mar;

El que autoriza la contratación, por cuenta de la Municipalidad de Arica y con garantía fiscal, un empréstito hasta por la suma de 435 mil pesos;

El que dispone que la suma de 3,500,000 pesos que por ley número 3,966, se destina a la Población Obrera del Apostadero Naval de Talcahuano, se invertirá prescindiendo del detalle de distribución de la suma total y dándose preferencia a los grupos de obras en el orden que se indican.

Prestó su acuerdo para que se incluyan entre los asuntos de que puede ocuparse el Congreso Nacional, en el actual período de sesiones extraordinarias, los siguientes:

El proyecto de ley sobre permiso para establecer una línea de navegación aérea entre Iquique y Concepción;

El proyecto relativo a la pavimentación de diversas ciudades;

El proyecto qeu autoriza a la Comisión de Alcaldes de Magallanes para contratar un empréstito hasta por 200,000 libras esterlinas, con la garantía fiscal, para que atienda a la ampliación de los servicios de alcantarillado, agua potable y otros servicios públicos;

El proyecto que hace obligatorio el establecimiento de dispensarios municipales en toda la República;

El proyecto sobre sociedades cooperativas;

El proyecto que faculta al Ejecutivo para ceder a la Junta de Alcaldes de Magallanes algunos terrenos fiscales para destinarlos a construcción de escuelas y servicios de aseo;

El proyecto que modifica la ley N.o 2855, que autoriza al Presidente de la República para que enajene el terreno y edificios del antiguo cuartel del Chacabuco, en Concepción;

El que autoriza la contratación de un empréstito para la construcción de un camino entre Penitentes y Puerto Natales;

El proyecto relativo a la industria salitrera y venta de terrenos salitrales;

La moción de la representación parlamentaria de Santiago, sobre ensanche y pavimentatación del camino de Santiago a San Bernardo, por Cisternas;

Los mensajes del Gobierno sobre pensiones de gracia y solicitudes particulares;

El proyecto que cambia las glosas de los ítem 846 y 856 del Presupuesto de Instrucción;

El proyecto sobre asignaciones a los empleados del Registro Civil;

El proyecto aclaratorio de la ley de sueldos vigente que consulta la gratificación de los oficiales de Estado Mayor;

El proyecto que concede retiro al coronel asimilado don Guillermo Eckdahl.

En seguido formó la siguiente terna para proveer el cargo de juez suplente del primer Juzgado de San Fernando señores: Luis Agüero, Rodolfo Bustos y Carlos Ibáñez.

Prestó su acuerdo para que se aprueben los estatutos y se conceda personalidad jurídica a las instituciones denominadas Unión de Comerciantes y Socorros Mutuos, de Concepción, y Sindicato Francés-Chileno, de Santiago, con las salvedades que propone el señor Fiscal del Consejo.

Prestó, también, su acuerdo, para que se conceda el goce del censo redimido a favor de don Enrique Márquez de la Plata, a la Liga Protectora de Estudiantes Pobres de Santiago, en forma transitoria, o sea mientras se presenta la persona que acredite derecho a él, y siempre que se compruebe, por lo menos el fallecimiento de don Benjamín Márquez de la Plata, persona que presentó hace más o menos 8 años a la Dirección de Contabilidad una sentencia que lo declaraba patrono del aludido censo.

Acordó, por último, poner en conocimiento de los interesados las vistas del señor Fiscal, recaídas en las solicitudes de personalidad jurídica del Cuerpo de Bomberos de Rancagua y del Gremio de Suplementeros de Valparaíso.

Liga de Defensa de Comerciantes

Se cita a sesión ordinaria para la noche de mañana Viernes, a las 8 P. M. Local: Monjitas 877.

Instituto de Ciencia Mental

HUERFANOS 1326

Hoy Jueves disertará don Alfredo Helsby, sobre "Algunas orientaciones modernas, a las 6.15 en punto. Entrada libre.

QUEJAS EN CAUSAS ELECTORAL

LA CORTE SUPREMA SE OCUPA ACTUALMENTE RESOLUCION

En diversas ocasiones hemos informado acerca de los recursos de queja contra algunas Cortes de Apelaciones, interpuestos en causas electorales, y que siguen su tramitación ante la Corte Suprema.

Uno de ellos es el de don José María Sepúlveda contra la Corte de Talca, sobre mayores contribuyentes de Chillán, cuya vista se inició en tribunal pleno de anteayer, y seguirá viéndose en reunión plenaria de esta tarde.

Contra el mismo tribunal existe otro recurso interpuesto por don Alejandro Greek Cross por defectos en la constitución de las criptoras de la comuna días atrás la Corte se ocup ta presentación, y acordó forme al tribunal recurri viándose ayer el corres oficio.

Igual resolución se to recurso contra la Corte de interpuesto por el señor T

Finalmente, ayer se pre nuevo recurso de queja misma Corte, patrocinado senador don Alfredo Barr zuriz.

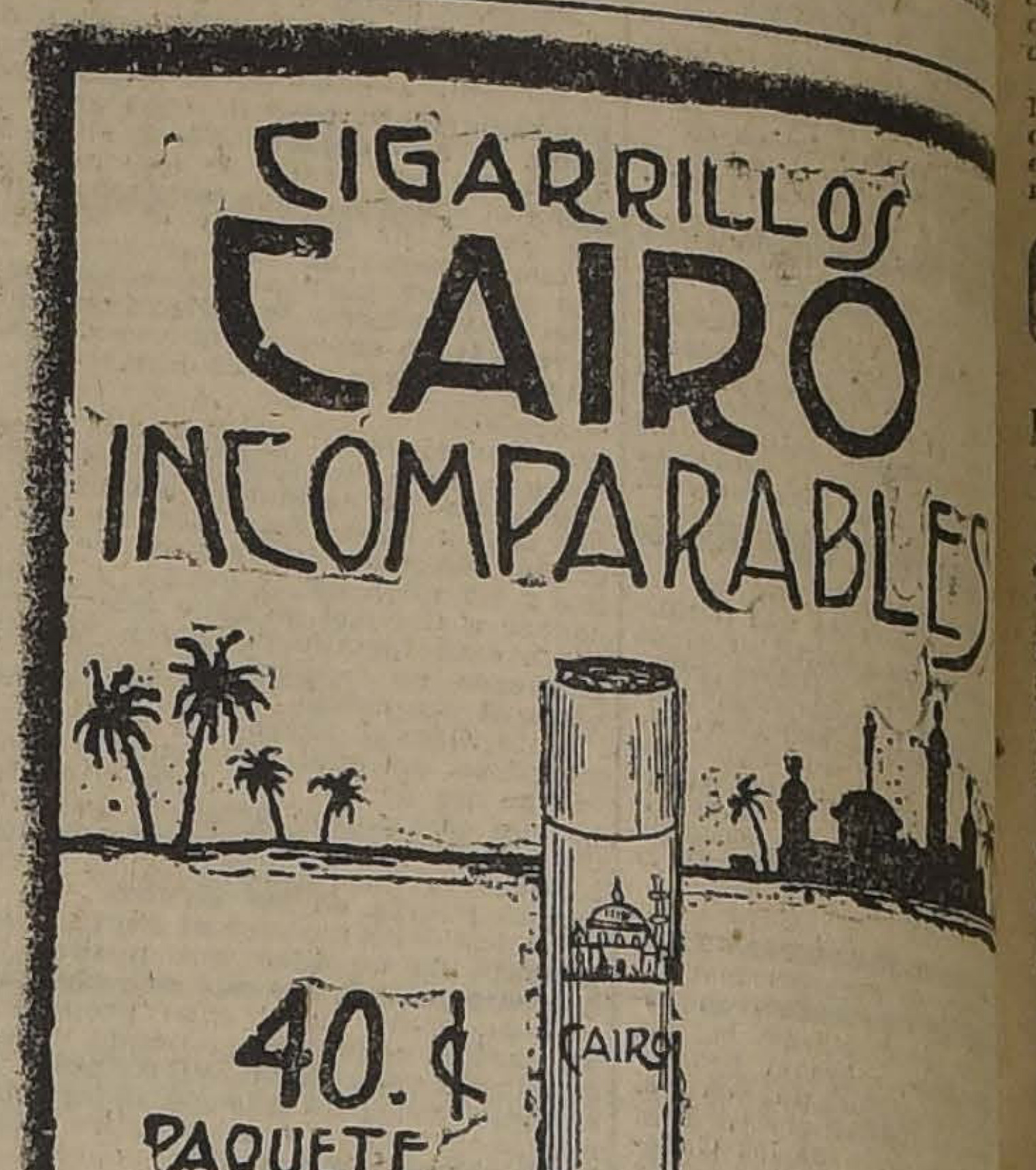

EJERCITO Y ARMADA

FALLECIMIENTO DEL TENIENTE CORONEL EN RETIRO Sr. WENCESLAO CUITIÑO

A la edad de 79 años, ha dejado de existir ayer en esta capital, el Teniente-Coronel en retiro, señor Wenceslao Quitiño, hijo del distinguido Coronel argentino, don Fernando Quitiño.

Sr. WENCESLAO CUITIÑO

La noticia de la muerte de este distinguido militar ha sido recibida con un sentimiento de hondo pesar entre sus relaciones y círculos militares donde gozaba de especiales simpatías por sus relevantes prendas de carácter.

El señor Wenceslao Qui gresó al Ejército en 1862, al co Regimiento 3.o de Línea le cupo desarrollar una meritoria labor.

Tuvo una destacada actua las campañas de Chiloé y de la canía, donde se impuso com tar sagaz y valiente.

Abandonó las filas del Ej 1891.

Sus funerales se efectua privadamente.

EL CONTRA-ALMIRANTE MEZ CARREÑO.— Se encu la capital, el Almirante señor Carreño, Director de la Escu val.

En la tarde de ayer este naval, conferenció con el de Marina, señor Altamira asuntos relacionados con la de los servicios a su cargo.

MUERTE DE UN EX-SA TO.— Ayer falleció en est el ex-sargento Máximo Bra participó en la campaña del

A sus funerales que se ef esta tarde, concurrirá la ba Regimiento Buin.

PRESENTACIONES. — A mandancia General de Armas sentaron ayer el Capitán Mujica y el teniente Fernand te.

ENFERMO.— En el Salva sido operado el Capitán de don Arturo Fierro, por el doc Jorge Torres Boonen.

Rollos para Autopianos

(GEKA)

ULTIMAS NOVEDADES

N.o 10,192.— DANZA DE LAS LIBELULAS, Fox-trot.
N.o 10,193.— PIM POM, One-Step.
N.o 10,194.— PATOTERO SENTIMENTAL, Tango.
N.o 10,195.— CORNETAS Y TAMBORES, Paso Doble.
N.o 10,196.— LAS TRES DE LA MAÑANA, Valse.
N.o 10,197.— PRINCESITA, Canción.
N.o 10,198.— CHIPE CHAPE, Schottisch.
N.o 10,202.— MI MUJER, Fox-trot.
N.o 10,203.— LA PAVA, Canción.
N.o 10,204.— FI FI, Fox-trot.
N.o 10,205.— SUEÑO DE VESTALES, Valse.

ACABAN DE LLEGAR

GRIMM & KERN

AHUMADA 99, ESQUINA MONED

Almacén de Pianos GROTRIAN STEINWEG. — Autopianos DOLL Y EL MANUALO

COMERCIANTES "VICTOR"

FABRICA NACIONAL DE SILLAS "LA GRAND RAPID" CALLE ANTOFAGASTA 2130, ENTRE Av. BEAUCHEF Y CLUB HIPICO

TRANVIAS PARQUE Y CLUB HIPICO. — TELEFONO 133 (Parque). — DIRECCION TELEGRAFICA "RAPID"

Esta Fábrica tiene sillas de todas clases, desde SESENTA PESOS DOCENA, hasta trescientos pesos. No compre sillas sin visitar primero la EXPOSICION permanente que tiene la "Gran Rapid" en calle ANTOFAGASTA 2130; todos sus precios están fuera de toda competencia. Su variado surtido hace que nadie salga de la Fábrica sin comprar. Sillas de doblar para playas y biógrafos o circos, se hace a cinco pesos cada una, la mejor y más resistente en su género.

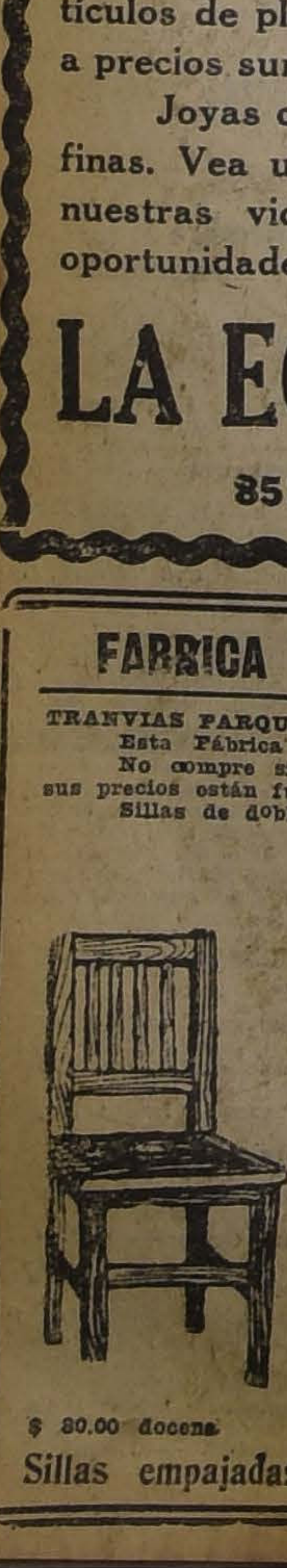

$ 80.00 docena

$ 100.00 docena

Sillas empajadas, en estilo colonial

Estas sillas son de madera de lingue tapizadas en cuero o enjuncadas. Estos precios son puestos en Fábrica.

A provincias se mandan enjabadas recargando 12 pesos por docena.

Señor O. Pinochet L. — Calle Antofagasta 2130.—Sírvase mandarme, sin compromiso para mí, su catálogo de sillas.

NOMBRE .. ..
CIUDAD .. ..
CALLE .. ..

Todo pedido de provincia debe venir acompañado de su valor.

$ 110.000 docena

$ 120.00 docena

CON TODO EXITO SIGUE LA REBAJA DE PRECIOS EN LA

FARMACIA LA HUMANITARIA

268 :-: AHUMADA :-: 268

Como todos los específicos están rebajados de precio SIN EXCEPCION, no abstenemos de publicar listas.

Convénzase hoy mismo y pida en cada compra el CUPON REGALO.

ABIERTO HASTA LAS 12 DE LA NOCHE

$ 14,000 DEFRAUDADOS AL FISCO

LA TERCERA ZONA DE LA INSPECCION DE IMPUESTOS INTERNOS COMPRUEBA UNA DEFRAUDACION AL FISCO EN UNA PARTIDA DE CIGARRILLOS IMPORTADOS

Desde hace algunos días, la Inspección de la Tercera Zona de los Impuestos Internos, tenía conocimiento de que se expendían en el comercio, en forma velada, algunas marcas de cigarrillos importados, sin cumplir con varias de las disposiciones exigidas por la ley.

Llegado el denuncio a esta oficina, los empleados dependientes de ella iniciaron una prolija nvestgación llegando a comprobar que los denuncios eran efectivos.

Después de algunos trámites, se logró descubrir a los comerciantes que se dedicaban a burlar la ley y encontrar el depósito de los cigarrillos.

En un negocio de la calle Maipú, se encontró una cantidad aproximada de 14,000 cajetillas de cigarrillos egipcios, importados, que no tenían las formalidades establecidas por la ley, ya que ostentaban un impuesto insignificante que en ningún caso corresponde al que realmente debían llevar por su calidad y por el precio a que se expenden esas marcas en el comercio. Las fajas de impuesto tampoco tenían impreso el precio de venta, y según las averiguaciones, en su internación al país no se habían cumplido con las exigencias legales.

Se trata, como decimos, de cigarrillos de varias marcas, de muy buena calidad, que han sido importados por una de las aduanas de cordillera como si fueran para particulares. Por procedimiento que la Oficina de Impuestos Internos, no se explica, han sido recargados con un impuesto ínfimo. Por ejemplo, una cajetilla que mostraba una faja de impuesto de 15 centavos, le correspondía un impuesto mínimo de $ 1.00.

Se calcula que el Fisco ha sido defraudado en esta sola partida de cigarrillos en más de $ 14,000.

De acuerdo con lo establecido por la ley, los antecedentes de este asunto seguirán el curso habitual.

6.o ANIVERSARIO DEL SOVIET RUSO

EL COMICIO EFECTUADO ANOCHE POR LAS ORGANIZACIONES DEPENDIENTES DE LA FEDERACION OBRERA DE CHILE Y EL PARTIDO COMUNISTA

Anoche se llevó a efecto en la Alameda de las Delicias, al pie del monumento a San Martín, la concentración obrera federativa y comunista con motivo de conmemorarse el sexto aniversario de la República del Soviet Ruso.

Dando cumplimiento a las disposiciones impartidas por las Secretarías de la Junta Ejecutiva y Provincial de la Federación Obrera, cerca de las ocho de la noche, se empezaban a reunir en los diversos sectores las instituciones que iban a participar en esta manifestación.

Minutos después de las nueve y media de la noche se reunieron en el momento a San Martín, varios centenares de obreros, quienes llevaban estandartes sociales y faroles chinescos de color rojo.

Abrió la manifestación un representante de la Federación Obrera de Chile, hablando en seguida varios otros oradores, en representación de los diversos Consejos, Secciones, demás instituciones adheridas a la Federación y representantes de los Centros del Partido Comunista.

Todos los oradores se refirieron a la forma cómo se desarrollara el movimiento que derrocó al Zar de Rusia.

Terminados los discursos, coros especiales cantaron canciones revolucionarias.

En seguida los manifestantes continuaron su trayecto hasta la Plaza Vicuña Mackenna, en donde volvieron a usar de la palabra varios dirigentes obreros.

Finalmente, la columna se dirigió a la Federación Obrera, desde cuyos balcones uno de los federados dió por disuelta la manifestación.

Policía de caballería resguardó el orden durante todo el trayecto de la manifestación.

VIDA ESTUDIANTIL

El proceso estudiantil

POSIBLEMENTE HOY SE CONOZCA EL INFORME DE LA COMISION INVESTIGADORA

En el día de ayer no se produjeron novedades de mayor interés por lo que respecta al esclarecimiento de los denuncios hechos de irregularidades cometidas por los miembros de la Comisión de Fiestas de la Primavera.

Como ya lo hemos informado, se nombró una comisión por la Federación Nacional de Estudiantes, compuesta por los señores Enrique Matta Figueroa, Eduardo Bunster y Olivio Ahumada, con el fin de que investigara los denuncios formulados en la última sesión del directorio de esa institución. Dicha comisión ha proseguido con dedicación en el desempeño de su cometido, tomando numerosas declaraciones entre aquellas personas que tuvieron participación en las Fiestas de la Primavera.

Uno de los miembros de la comisión investigadora nos manifestó anoche que no se evacuará tan pronto el informe de la comisión, en vista de que antes de hacerlo agotará las investigaciones y en consideración también de que algunas personas llamadas a declarar ante la comisión, no han concurrido.

En los círculos estudiantiles se espera que el informe de la comisión arriba nombrada hará plena luz en cada una de las partidas objetadas y que su resolución, inapelable, traerá sanción para los culpables y la reivindicación para aquellos que han sido acusados sin motivo justificado.

El baile estudiantil del Domingo

En la Escuela Salvador Sanfuentes se realizará en la tarde del Domingo próximo un baile estudiantil organizado por el Centro de Pedagogía, con motivo del aniversario de la institución. Amenizarán el baile dos bandas militares y escogidas orquestas Jazz-Band, por lo que se espera que el baile adquirirá grandes proporciones. Las entradas están ya en venta en la secretaría del Centro, que funciona en el Instituto Pedagógico y el mismo día del baile en el local de la Escuela Salvador Sanfuentes, Catedral entre Chacabuco y Matucana.

CENTRO DEL LICEO AMUNATEGUI. — Cita a sesión ordinaria de asamblea para el Lunes 13 del presente, a las 9 P. M. Tabla: censura al directorio. Se encarece la asistencia.

—Se ha citado a las comisiones del baile del 7 de Octubre y revisora de cuentas, para hoy a las 9 P. M.

CONGRESO DE LA CRUZ ROJA

LA DELEGACION DE CUBA FUE RECIBIDA AYER POR EL MINISTRO DE LA GUERRA

Ayer fué recibida por el Ministro de la Guerra, señor Altamirano, la delegación de Cuba al Congreso de la Cruz Roja que se celebrará en Buenos Aires y actualmente de paso en nuestra capital. Como se sabe, esta delegación la forman el general señor Verona, distinguido militar el señor Ferrer y el periodista señor Angulo.

Los señores delegados, después de conferenciar algunos momentos con el Ministro señor Altamirano, pasaron a saludar al jefe de la División, general Carrera y al jefe del Estado Mayo, general Brieba.

En la tarde, los distinguidos visitantes fueron recibidos en el Club Militar, para en seguida asistir al té que les ofrecía el Ministro de Cuba.

Hoy en la mañana la delegación visitará la Escuela de Aviación.

Esta tarde, a las 5 1|2, se ofrecerá un té a dichos delegados, por el Comité Central de la Cruz Roja Chilena, como manifestación de confraternidad y simpatía para con la Cruz Roja de Cuba.

Han sido invitadas numerosas personas de nuestra sociedad, y autoridades, a esta adhesión, que tendrá lugar en el Restaurant del Cerro San Cristóbal.

EN NUESTRA IMPRENTA

En la tarde de ayer recibimos la visita de la Delegación Cubana, que venaí a saludar a "La Nación" en compañía del señor Ministro de Cuba.

IMPUESTOS MINEROS EN BOLIVIA

EN LOS CIRCULOS BURSATILES CHILENOS NO SE HAN RECIBIDO DETALLES SOBRE LA APROBACION DEL PROYECTO DEL GOBIERNO BOLIVIANO

En nuestra sección cablegráfica de ayer dimos cuenta de haberse aprobado en la Cámara de Diputados de Bolivia el proyecto presentado por el Gobierno sobre impuestos mineros.

Como es natural, la noticia en cuestión causó impresión en los círculos bursátiles, por haber en Bolivia poderosos capitales chilenos invertidos en la industria minera.

Con el objeto de saber qué consecuencias podrá tener para los capitales chilenos la aprobación del proyecto de impuesto, nos acercamos ayer tarde a varios conocidos corredores de la Bolsa de Comercio y conocedores de los negocios mineros, entre ellos los señores Luis Ramírez Sanz y Benjamín Errázuriz, Gerente de la Compañía Llallagua, y les interrogamos al respecto.

Todas las personas con quienes hablámos, estuvieron conformes en decirnos que aún no se han recibido noticias detalladas sobre la aprobación referida y que no se sabe tampoco con seguridad cuál es la escala por la cual se rige el impuesto ni las tasas de éste.

Por lo tanto, al decir de nuestros informantes, es imposible dar una opinión referente a las consecuencias que para los capitales chilenos tendrá el proyecto del Gobierno boliviano.

Antes de retirarnos de la oficina del señor Ramírez Sanz, este caballero nos hizo notar que las noticias llegadas no han causado en ningún momento alarma en la Bolsa de Comercio, y que tampoco habría causa para que ésta se produjera.

UNA QUEJA A LAS AUTORIDADES

Se nos escribe:

"Señor Director de "La Nación". —Presente. — Muy señor nuestro: Los vecinos de las calles Serrano entre Diez de Julio y Copiapó, y Copiapó entre Arturo Prat y San Francisco, nos encontramos desesperados por el peligro de asfixia que nos amenaza por la forma en que la Policía de Aseo practica el barrido en las referidas calles.

Debido a que el carretón de agua sólo riega una pequeña faja en el medio de la calle, dejando los bordes completamente secos, al pasar las máquinas barredoras se levantan inmensas polvaredas y el vecindario tiene que respirar ese aire viciado y llenar sus pulmones de inmundicias que quedan por espacio de una hora en la atmósfera. Además, dejan las basuras hasta el día siguiente, a las 4 P. M.

Agréguese que la hora que se escoge para el barrido es precisamente la menos oportuna, de 7 a 8 P. M. cuando todos tienen abiertas sus ventanas para recibir aire fresco y ventilar sus casas; en cambio, de lo cual se los llena de polvo.

Rogando al señor Director se sirva llamar la atención de las respectivas autoridades hacia este estado de cosas, que es realmente insoportable, somos sus muy Attos. y Ss. Ss. —Los vecinos".

Don Ramón B. Carrasco

Ha fallecido en esta capital el conocido comerciante don Ramón Bonifacio Carrasco Guzmán, persona vinculada desde hace muchos años al comercio de Santiago.

La muerte sorprendió al señor Carrasco, ayer a las 2½ de la tarde, y la noticia causó una natural sensación de pesar entre sus numerosas relaciones.

El señor Carrasco fué durante más de 20 años socio entusiasta de la Sociedad Unión Comercial, institución a cuyo engrandecimiento dedicó gran parte de sus energías.

Sr. BONIFACIO CARRASCO

Actualmente era socio honorario, y desde este puesto, continuaba con entusiasmo sus actividades en bien de la Sociedad.

Los funerales del señor Carrasco se efectuarán hoy, a las 5 de la tarde. El cortejo partirá de la calle Carrión 1911, y en él formará la Sociedad Unión Comercial.

Sociedad Chilena de Pediatría

Esta tarde, a las 6.30 celebrará sesión esta corporación en su local, Merced 565.

La tabla es la siguiente:

1.o Dr. Daneri.—Mancha gangrenosa en los niños.

2.o Dr. Scroggie.—Meningitis sifilítica.

3.o Dr. Baeza Goñi.—Caso clínico.

4.o Dr. Otto Schwarzemberg. — Terapéutica actual de la entero colitis.

Unión Internacional de Geodosi y Geografía

Nuestro Ministro en Londres ha manifestado al Gobierno la conveniencia de que Chile adhiera a la Unión Internacional de Geodesia y Geografía y al Congreso Internacional de Investigación en la que figura la primera sección de Sismología.

"El Auto Chileno"

Se encuentra en circulación, el primer número de esta revista, que es órgano oficial del gremio y editada por la Federación de Chauffeurs de Chile.

En la portada trae "El Auto Chileno" una fotografía del paseo de los huerfanitos, y su sumario es el siguiente: Nuestro programa.— El paseo de los huerfanitos.—Los accidentes automovilísticos. —. Editoriales.—¿Es justo?, de Clar.— Esos indeseables, de Canta Claro.— Una anécdota. — Importante acuerdo tomado por la Federación.—A las instituciones choferiles organizadas.—Alerta colegas, de Clar.—Doña Fortuna y don Dinero, de N.—Ecos de una carrera automovilística (continuados).— El taxis, de Clar. —

Está comprobado que la **CONTROLINA** es la reina de los remedios modernos contra congestiones del hígado y de la vejiga, estreñimientos, arenillas, diabetes, biliosidad, cólicos, diarreas, dispepsias.

UN BUEN NEGOCIO

Por disolución de Sociedad, se vende elegante y acreditada

CRONICA POLICIAL

CREYERON ENCONTRAR EN SANTIAGO LA FELICIDAD SOÑADA

Y ACEPTARON LAS FALSAS PROMESAS DE LA EMBAUCADORA QUE LES PINTO MARAVILLAS EN LA CAPITAL

Ante el hecho consumado, interviene enérgicamente la justicia

Raquel Gómez Méndez y Ana María Teresa Herrera Garrido, son dos jóvenes muchachas que hasta hace veinte días vivían tranquilamente en Talca, su ciudad natal y donde estaban ambas al lado de sus respectivas familias.

Acostumbradas á una vida sencilla y honesta, no tenían ambiciones ni aspiraban otra cosa que las que el destino le deparara en el ambiente en que vivían.

Pero hasta ellas llegó una tal Luisa que les contaba cosas maravillosas y espeluznante de Santiago.

Talca, era según Luisa, una ciudad maldecida por Dios desde aquella época en que enterraron en la Plaza de Armas la única canilla del Quijote que andaba errante. En esa ciudad las mujeres no podían ser mujeres felices ni tener ambición de surgir.

En cambio, seguía la tal Luisa, Santiago es algo que no se puede describir sino que hay que verlo para convencerse de sus maravillas. Esos carros eléctricos que no tienen rivales en el mundo por sus excelentes servicios; esas avenidas tan limpias, cuyos pavimentos rivalizan con las lunas de los espejos; ese río Mapocho con sus aguas trasparentes que se deslizan tranquilas por un cauce poético, desde el puente Manuel Rodríguez al Poniente; esos barrios apartados tan vigilados por los guardianes donde jamás ocurre un hecho de sangre; esa calle de Sama, digna sólo de la ciudad Luz, etc., etc., esa sí que era ciudad para que dos muchachas jóvenes como Raquel y Ana pudieran acercarse al Príncipe Azul que las hadas tienen para las bellas muchachas que visitan la capital.

Tantos cuentos les relató la tal Luisa, que las chiquillas creyeron todo. Se pusieron de acuerdo y una noche sin decir nada a sus padres, que tampoco sospechaban nada, abandonaron el viejo caserón y se dirigieron recelosas y ocultándose de las miradas inoportunas, al punto donde quedó de esperarlas la conquistadora.

Tomaron el nocturno, y una mañana amanecieron en Santiago. Luisa las llevó a una casa que dijo ser la suya y al día subsiguiente las invitó a dar un paseo a una casa de familia.

Esta casa de familia fué la perdición de las muchachas. Luisa había realizado un espléndido negocio. Una gruesa suma de dinero dada por el dueño de casa, manifestó a ésta que el hombre estaba satisfecho.

Pasaron diecinueve días y Raquel acompañada de otras de la misma casa, fué trasladada a la Inspección Sanitaria Municipal. La habían aconsejado que se cambiara de nombre, se pusiera más edad y la forma en que debía contestar cuando se la interrogara.

Pero le tocó interrogarla al doctor Landa, y Raquel que deseaba regresar a su casa, después de reconocer su engaño, le contó todo al facultativo, agregándole que en la misma situación se hallaba Ana María.

El doctor Landa hizo llamar a un funcionario de policía, la que condujo a la Sección de Seguridad a Raquel, mientras otro procedía a recoger a la otra.

Ambas contaron toda su odisea en la Sección, la que pasó un parte detallado al Juez del Crimen, señor Soro Barriga.

En la tarde de ayer, este magistrado interrogó a las muchachas las que confirmaron todo lo expuesto en la Sección de Seguridad.

En vista de tan grave hecho, el Juez ordenó llevar adelante las investigaciones y tal vez en el día de hoy se presenten importantes novedades.

LOS FRAUDES FERROVIARIOS

SOLAMENTE AYER A LAS 9 A. M. LLEGO EL DETENIDO AURELIO ROJAS LIBERONA

En la tarde es careado con Andurandegui y en seguida ingresa a la Cárcel, estrictamente incomunicado

En el proceso que se instruye contra los fraudes ferroviarios, hubo ayer algunas nevedades de importancia.

El Ministro señor Lazo de la Vega interrogó al detenido Rojas Liberona, que llegó de San Carlos ayer en la mañana y no anteayer como lo dice un colega que se ha especializado en inventar declaraciones, "anticipar diligencias," etc.

Como decimos, el Ministro sumariante interrogó a Rojas y en seguida lo careó con Andurangui.

A pesar de que este último lo acusó abiertamente de participación en las defraudaciones, Rojas niega insistentemente y dice no saber nada de lo que trata.

Después del careo que duró largo rato, Rojas ingresó a la cárcel en el carácter de incomunicado.

En seguida se llamó a declarar a Fernández, quien fué interrogado nuevamente.

A última hora se llamó a don Alejandro Vielma, que había solicitado audiencia y que según él tenía gravísimos cargos que hacer contra algunos altos funcionarios de la Empresa.

Pero el señor Ministro le manifestó que no podía conocer sobre esos denuncios porque la Corte de Apelaciones sólo se había pronunciado acerca de los hechos denunciados por los señores Pinto Durán y Lobos.

DESGRACIADO FIN DEL Sr. OSCAR OSORIO

SE QUITA LA VIDA EN EL INTERIOR DE LA QUINTA NORMAL

Nuestro colega "Los Tiempos" dió cuenta ayer del trágico fin de don Oscar Osorio, ocurrido anteayer en la tarde en la cancha de foot-ball que existe en el interior de la Quinta Normal.

El señor Osorio era un empleado de confianza de la Empresa de Tracción Eléctrica, donde ocupaba un puesto de responsabilidad en la Sección Maestranza.

En los momentos que este joven llevó a efecto tan fatales designios se hallaban en los alrededores David y Gabriel Taul Tala y Pascual Porra.

Para quitarse la vida, Osorio usó un revólver del 7 y se disparó un proyectil que le despedazó la sien derecha.

La muerte fué inmediata.

Al ruido del disparo, las personas nombradas se acercaron al lugar del suceso y se encontraron ante el trágico cuadro.

Procedieron dar cuenta a la policía, la que inmediatamente avisó al juez del crimen, el que dió orden que el cadáver fuera trasladado a la Morgue.

Entre las especies que se hallaron en poder del suicida figura una carta cerrada dirigida al juez y en la que le da cuenta los motivos que tuvo para quitarse la vida.

El juez inició ayer el sumario respectivo e interrogó a las personas que se presentaron a declarar, los cuales expusieron la intervención que les cupo en el desgraciado suceso.

Sr. OSCAR OSORIO

El juez dispuso que se le practicara la autopsia al cadáver y practicar diversas diligencias.

SUS COMPATRIOTAS ERAN LAS VICTIMAS

RELATANDOLES EL "CUENTO DEL HILO" EDICION ORIGINAL DEL HECHOR, HIZO NUMEROSAS ESTAFAS

Fué aprehendido y puesto a disposición del Juzgado el súbdito italiano Pedro Ciamotti Comomiano, autor de un nuevo y original cuenta del tío.

Este sujeto se presentaba donde sus compatriotas que se dedican al comercio y les decía:

—Fulano de tal realiza varias gruesas de hilo, por un precio bien rebajado, lo que significa una ganga que no debe perderse. Si usted quiere interesarse por el negocio, acompáñeme o mande a algún empleado con el dinero.

El comerciante que no dudaba de la buena fe del compatriota aceptaba el negocio y enviaba a uno de sus empleados con el dinero y con el encargo de traer la mercadería.

En el trayecto engatuzaba al empleado para que le entregase el dinero, pues de otro modo perdía la comisión y éste no teniendo desconfianza le daba la plata.

En esta forma llegaban al Mercado Lyseca y en la puerta le decía que lo esperara un momento mientras retiraba la mercadería.

El empleado lo esperaba y se cansaba de hacerlo porque el tal Ciamotti no regresaba más.

El muy pillo entraba por la puerta delantera y desaparecía por la trasera.

En esta forma fueron estafados los siguientes comerciantes:

Luis Zanolli, Agustinas 603, 150 pesos;

Vicente Steppetti, Mapocho 1601, $ 120;

Atelio Robba, Recoleta 796, 175 pesos;

Ascasio Sabbatini, San Pablo 1699, $ 150;

Juan Tassara, Delicias 2489, 200 pesos;

Vlentín Roggio, Carmen 280, 150 pesos, y varios otros.

Las investigaciones de estas estafas y la aprehensión del hechor estuvieron a cargo del agente don Andrés Aguila.

El incendio de la calle Agus

continuado activando el sumario que sigue por el incendio de la calle Agustinas.

Sobre este siniestro nos escribe don Luciano López Serey, manifestándonos que él no es dueño de la lavandería por donde se dijo que había empezado el incendio, sino que su propietario es don Luciano Luis López Aracena, y nos pide dejar establecida esta coincidencia de nombres a fin de no perjudicarlo en sus intereses comerciales.

Joven desaparecido

Hemos recibido la visita de los padres de Manuel Cordero Lillo, joven de 16 años, que desapareció de su casa hace 20 días, y que ignoran su paradero.

Ellos hacen todas gestiones por encontrar al hijo y como no han logrado nada, nos piden publiquemos la noticia y pidamos a las personas que puedan dar noticia, la comuniquen a San Ignacio 1626.

También se ha dado cuenta a la justicia de este desaparecimiento.

El crimen de Providencia

"Los Tiempos" en su edición de anteayer, dió amplias informaciones del crimen descubierto en Providencia por los carabineros de ese lugar.

Como se recordará, en un canal que pasa por el interior de la policía de tubos de cemento de los señores Grau, se encontró el cadáver de una niña de 12 años de edad.

El cadáver presentaba demostraciones que indicaban un crimen.

Las investigaciones han dado por resultado conocer el nombre de la víctima que era Felisa del Carmen Ayala, la que desde muy temprano había perdido a sus padres.

Hasta la fecha de su desgraciado fin se hallaba a cargo de Manuel Rivero y su esposa.

El Juez, señor Soro Barriga, que ha tomado conocimiento de este hecho ha ordenado a la Sección de Seguridad que inicie las investigaciones para dar con los culpables.

El insepector, señor Lizama se encuentra ya en pleno trabajo y no es raro que en estos días se tengan importantes noticias al respecto.

CONTRA UN OFICIAL DE POLICIA. — Los chauffeurs del servicio público, Alfonso Arce Palacios, Pedro Martínez, Juan Sepúlveda y Enrique Orellana, se acercaron anoche a nuestra imprenta a hacernos presente un reclamo en contra del oficial de la Brigada Central don Armando Valderrama.

Según los reclamantes, este oficial los hizo conducir a la 1.a Comisaría porque se le ocurrió que infringían no saben qué reglamento.

Todos se encontraban en Huérfanos, esquina Ahumada.

Después de permanecer varias horas en la Comisaría fueron puestos en libertad.

Dicen ellos que son padres de familia y que se perjudican enormemente con estos trámites que consideran ilegales e injustos.

Gonzalo Campo
Y
Francisco de la Maz
Galería Alessandri
15—Casilla 1145

Venden varias propiedades de renta y de residencia, con una rentabilidad del

—B O X—

FEDERACION AMATEURS DE BOX DE CHILE

FINALIZA ANOCHE SU CAMPEONATO ELIMINATORIO

Triunfan Alvaro Iglesias y Salvador Grecco.—El match por el campeonato peso mosca fué declarado en empate

Ante buena concurrencia se realizaron anoche los encuentros finales por los campeonatos peso mosca, pluma y peso medio, con que la Federación Amateurs de Box de Chile daba término a su eliminatoria final para sacar sus representantes que deben competir con Valparaíso y la Federación de Box, de donde saldrá la delegación que representará los colores nacionales en el tercer torneo internacional a realizarse este mes en Buenos Aires.

Campeonato peso mosca.—Carlos Uzabiaga, 50.000 kilos, y Jorge Díaz, 51.000 kilos. Ante el árbitro don Agustín Belmar iniciaron estos muchachos una excelente pelea, haciendo lujo de su escuela excelente, siendo altamente aplaudidos por la numerosa concurrencia.

El árbitro al final de los cinco rounds falló en empate. De acuerdo con los reglamentos pelearon un round de desempate, no logrando definir superioridades.

Campeonato peso pluma. — Alvaro Iglesias, 56.500 kilos, y Ruperto Fajardo, 56.000 kilos. Arbitrados por don José Caffi, se inició esta pelea, que logró interesar a la concurrencia. Al finalizar los rounds estipulados el árbitro con don Ismael Edwards Matte y el señor Rodríguez Gamboa, que componían el jurado, proclamó el triunfo de Iglesias por puntos, fallo que fué largamente aplaudido.

Campeonato peso medio.—Carlos Aguilar, 70.000 kilos, y Salvador Grecco, 70.000 kilos. Bajo las órdenes del referee señor Jorge Ascuí y con V. Vargas y P. Mussett como jurado, se inició el encuentro, que fué el mejor de la noche. Ambos aficionados trataron desde un principio de liquidar el combate en el menor tiempo posible. Venció Grecco por puntos, hizo anoche una brillante performance, pues dominó en todo momento a su rival.

Con estos encuentros, la dirigente Amateurs ha dado feliz término a sus eliminatorias, que han constituido el más franco éxito.

LAS PELEAS DE ANOCHE EN EL RING DE LA FEDERACION DE BOX

TRIUNFAN VALDENEGRO, GODOY Y SUBERCASEAUX

Conforme a lo anunciado en nuestra edición de ayer, la Comisión de Box de la Federación hizo realizarse en su gimnasio las peleas que habían terminado en empate el Domingo pasado y en las cuales se disputaban las finales en los pesos mediano, medio y medio pesado.

El primer encuentro interesó vivamente a la concurrencia que llenaba el gimnasio de la dirigente. Fernando Valdenegro y Benito Vergara pelearon cinco rounds, al término de los cuales el referee señor Alvaro de la Cruz, de acuerdo con el jurado, declaró empate, debiendo por consiguiente combatir una vuelta más, dominando en este round Fernando Valdenegro, a quien se declaró vencedor.

La segunda pelea de la noche estaba anunciada entre Federico Giemza y Emilio Godoy. Ambos se presentaron al ring y en el curso del primer round, el primero de los nombrado hubo de retirarse, pues sufrió una abertura de carnes en el hombro izquierdo. El referee señor Piñeiro declaró vencedor a Godoy.

El señor Giemza concurrió a disputar el campeonato peso medio, atendiendo únicamente a su valentía, pues el Domingo pasado no pudo pelear por encontrarse en iguales condiciones de salud. Realmente el entusiasmo de este aficionado es digno de aplauso.

El último match de la noche fué entre Subercaseaux y Alvear. Sirvió de referee el señor Guillermo Orchard. En las primeras vueltas dominó Alvear, quien boxeó con más eficiencia que otras veces. En las últimas, Subercaseaux se impuso en forma efectiva. Referee y jurado estimaron conveniente prolongar el encuentro a seis vueltas. En la última Subercaseaux se adjudicó la victoria, fallo que estimamos justo, declarando que los dos aficionados hicieron una hermosa pelea, muy superior a la que sostuvieron el Domingo en el Hippodrome.

Respecto del público que concurrió en crecido número, sólo debemos reiterar lo que ya se ha dicho en varias ocasiones. El partidarismo es desmedido, las molestias muy grandes, originadas por los griterios, y los únicos que pagan las consecuencias son los aficionados que pelean.

ENRIQUE SUBERCASEAUX EN NUESTRA IMPRENTA

Después de su pelea con Alvear, Enrique Subercaseaux llegó hasta nuestra mesa de redacción. Venía de la Asistencia Pública, con una mano vendada y con la nariz recién curada.

Lo acompañaban los aficionados señores Guillermo Matte, Roberto Anguita y Oscar Bravo.

Estos conocidos aficionados venían a comunicarnos que Subercaseaux no podrá pelear antes de dos meses, según prescripción médica, por los golpes a la cabeza que le propinó su adversario. Además en la tercera vuelta sufrió la fractura de su mano izquierda, lo que se originó por la fuerza con que Alvear sujetó su mano.

Finalmente, Subercaseaux protestó por intermedio de su representante señor Matte de la designación de árbitro y del proceder del público, el que en todo momento demostró incultamente su poca simpatía hacia su representado.

Sensible es que sucedan estas cosas entre aficionados. Lamentable es también que la Federación de Box no se haga representar por Subercaseaux, a quien consideramos como un excelente amateur.

EN EL HIPPODROME CIRCO

EL SABADO SE EFECTUARAN

Los matchs de selección de la Federación Amateurs de Box de Santiago y Valparaíso

Los representantes de Valparaíso llegarán a ésta mañana en la tarde

Interés que despiertan estos encuentros entre nuestros aficionados

Mañana llegarán a ésta los representantes de la Federación Amateurs de Box de Chile, Sección Valparaíso, los que deberán seleccionarse con los representantes de la Federación Amateurs de Box de Chile, institución dirigente que correrá con las selecciones de provincias.

En esta ocasión, Valparaíso presentará ocho de sus mejores hombres en las diversas categorías de pesos, los que llegan a esta competencia después de un entrenamiento metódico.

Presidirá la delegación porteña, el distinguido deportista, señor Palominos, presidente de la Federación Amateurs de Box de Valparaíso, al que lo acompañarán los más prestigiosos deportistas porteños.

Los encuentros de selección se efectuarán en el Hippodrome Circo, el Sábado en la noche.

Nuestros aficionados esperan con interés estas selecciones, donde una vez más los pugilistas santiaguinos defenderán su bien sentado prestigio, ante hombres bien preparados como en esta ocasión los presentará Valparaíso.

JIMNASIO "RODOLFO NUÑEZ". —**Avda. San Joaquín N.o 215.**—Como de costumbre, el próximo Sábado se realizarán seis interesantes matchs, todos con decisión.

El solo anuncio de que el match de fondo estará a cargo de los pesos medios livianos, señores Manuel Romero y Luis Cifuentes, ha entusiasmado a los aficionados al buen deporte y podemos asegurar un verdadero éxito.

VICTOR CASANOVA Y JUAN SALAS.— Estos aficionados de peso liviano sostendrán el próximo Sábado un match de desempate a seis rounds en el gimnasio del Centro Sportivo "El Globo", Maipú N.o 12.

El encuentro de semi-fondo será otra de las peleas interesantes y está a cargo de los pesos moscas Eduardo Salinas, del Gladiador y David Mora, de este Centro.

Completarán la velada interesantes preliminares en los que tomarán parte amateurs de los centros Gladiador, Ailro González, Igualdad y Trabajo, etc.

CENTRO DEPORTIVO EL GLOBO — Cítase a sesión de directorio para mañana, a las 8.30 P. M., en su secretaría.

SEGUNDO ARANGUIZ v. MANUEL NUÑEZ.— Estos aficionados pesos medios livianos, han firmado ... próximo Domingo, en el local del Centro Igualdad y Trabajo F. C. Aránguiz es el campeón en su peso del Centro El Cóndor, donde ha sostenido numerosos encuentros. Su contendor, Núñez, es un valiente aficionado que se ha destacado entre los de su categoría, por su elegante escuela, rapidez y potencia en sus golpes.

J. CIPRY Y W. MURRAY PELEARAN EL 17 DE ESTE MES EN EL HIPPODROME CIRCO.— Estos excelentes profesionales han firmado contrato de pelea a 10 rounds con guantes de 4 onzas para el 17 de este mes, en el Hippodrome Circo.

Nuestros aficionados recibirán con agrado esta noticia, después de la brillante performance producida por el boxeador argentino en su reciente match con Manuel Bastías, en Valparaíso.

El científico Murray es altamente conocido de nuestro público, lo que nos ahorra todo comentario.

JOSE RODRIGUEZ v. GUSTAVO GANA.— Estos dos conocidos aficionados del barrio Yungay han firmado contrato de pelea para medirse el Sábado 10 del presente, en el local de este Centro, en un match a 8 rounds, revancha.

Además, habrá 5 buenos preliminares.

CENTRO BOXERIL "EL CONDOR".— Cítase a junta general de socios, para hoy Jueves, a las 8.30 P. M.

CARLOS ARANCIBIA.— Hemos recibido de este profesional, una carta en la que nos ruega pedir al boxeador Pablo Suárez, la revancha en las condiciones que desee.

Arancibia ha tomado esta determinación en vista de la postergación de su match con Duque Rodríguez.

GIRARDI BOXING CLUB.— Este Centro llevará a efecto mañana una velada boxeril en honor de los dirigentes de la Federación de Box de Chile, señores Guillermo Orchard y Alvaro de la Cruz. El match de fondo estará a cargo de los competentes aficionados señores I. Monet y A. Vicencio. Además habrán 3 buenos preliminares.

DESAFIOS. — Adolfo Arancibia del policial, cita a firmar bases a Luis Montecino, en Arturo Prat 1136, de 7 a 8 P. M.

—Luis A. Arancibia, del Policial, cita a firmar bases a Ernesto Lecaros, en Arturo Prat 1136, de 7 a 8.

—Adolfo Arancibia, del Policial, cita a firmar bases a Gilberto Zúñiga, del R. Núñez. Bases, en Arturo Prat 1136, de 7 a 8.

—Antonio Varas (Kid Moró), de 40 kilos, desafía a José M. Cajales, del "Globo". Bases: Carreras N.o 391, de 8 a 9 P. M.

—Pablo Cea, estudiante, del Liceo de Chillán, de 57 kilos, nos escribe desafiando al campeón escolar peso pluma, Narciso Caldera.

—Eduardo Vargas, 54 kilos, del Inglaterra, acepta el desafío de Eulogio Díaz y ruega a Leopoldo Jara pase a firmar contrato a Inglaterra 1951, de 7 a 9 P. M.

RESFRIADOS CAUSAN DOLOR DE CABEZA

El LAXATIVO BROMO-QUININA desvía la causa. Se usa en todo el mundo para curar un resfriado en un día. La firma E. W. GROVE se halla en cada cajita. Hecho por la Paris Medicine Co., St. Louis, E. U.

¡No ha visitado Ud. nuestra Sombrerería!

SOMBRERERIA A. Caffi PUENTE 699 "LA VICTORIA"

El más selecto y completo surtido en Sombreros de paja a precios muy económicos.

Sección especial en modelos de sombreros para señoras y señoritas.

Sombrerería La Victoria

LOTERIA

de Beneficencia Nacional Argentina, a sortearse próximamente:
NOVIEMBRE 8, de $ 100,000 arg.; ENTERO: $ 85; QUINTO: $ 17 chilenos
NOVIEMBRE 8, de $ 20,000 arg.; ENTERO: $ 25; QUINTO: $ 5 chilenos

¿Quiere usted ganar en la Lotería? Adquiera sus billetes sólo en la más afortunada casa del ramo.
CASA E. TURRI
BUENOS AIRES
Galería Güemes 356
Casilla Correo 1772

LOTERIA

del Hospital de Caridad de Montevideo, a sortearse próximamente:
NOVIEMBRE 12, de $ 20,000 oro; ENTERO: $ 50; QUINTO: $ 10 chilenos

EN CIRCULACION: Se encuentran ya a la venta los billetes de las importantes Loterías de Navidad de Buenos Aires, Madrid y Montevideo, a saber: BUENOS AIRES ("Millón de navidad"), con premio mayor de $ 1.000,000 argentinos, a $ 650 CHILENOS el billete ENTERO; a $ 340 CHILENOS el MEDIO billete, y a $ 70 CHILENOS cada DECIMO de billete. MADRID: premio mayor, $ 15.000,000 de pesetas, a $ 8,400 CHILENOS el billete ENTERO; a $ 1,750 CHILENOS el MEDIO billete; y a $ 180.00 CHILENOS cada VIGESIMO de billete. MONTEVIDEO: premio mayor, $ 500,000 oro uruguayo, a $ [illegible] CHILENOS el billete ENTERO; a $ 470 CHILENOS el MEDIO billete; y a $ 100 CHILENOS cada DECIMO de billete. Los sorteos se efectuarán el 21, 22 y 31 de Diciembre próximo en Buenos Aires, Madrid y Montevideo, respectivamente.

CONGRESO NACIONAL

CAMARA DE SENADORES

(VERSION OFICIAL)

Sesión 13 Extraordinaria en 7 de Noviem- de 1923. — Presidencia del señor Claro Solar.

PLEMENTO A LA JUNTA DE BENEFICENCIA DE VALPARAISO

El señor RIVERA. — Deseo dejar simple- nte constancia de que se ha omitido en el Acta la sesión de ayer, la primera observación que mulé al comenzar aquella sesión, en el senti- de apoyar la petición que me hacía el señor sidente de la Junta de Beneficencia de Valpa- o para que obtuviera del Honorable Ministro Interior la autorización que reclama esa ta para invertir algunos suplementos de su supuesto destinados a atender a los gastos de servicios hospitalarios. Del telegrama que envió el señor Presidente de la Junta de Beneficencia de Valparaíso, no se ha dado cuenta poco en el acta.

El señor CLARO SOLAR (Presidente). — ha dejado constancia, señor Senador, de la ción formulada por Su Señoría.

El señor RIVERA. — Hay constancia en el a, señor Presidente, de la observación que mulé relativa al presupuesto de la Empresa Agua Potable, pero no de la petición del se- Presidente de la Junta de Beneficencia de paraíso.

El señor CLARO SOLAR (Presidente). — hará la rectificación indicada por Su Señoría. Si no hay inconveniente, daría por aprobada acta. — Aprobada.

El señor CLARO SOLAR (Presidente). — ezco la palabra antes de la orden del día.

OMPAÑIA COLONIZADORA DE LLANQUIHUE

El señor CONCHA SUBERCASEAUX. — ego al Honorable Ministro de Hacienda, pre- te en la Sala, que se digne solicitar del Hono- le Ministro de Relaciones, que envíe al Sena- los antecedentes de las últimas presentacio- hechas a este Ministerio, relativas a la Com- ía Colonizadora de Llanquihue.

El señor SUBERCASEAUX (Ministro de cienda). — Con el mayor gusto comunicaré al Honorable colega los deseos del Honorable ador por Santiago.

ONCESIONES EN EL PUERTO DE SAN ANTONIO

El señor URREJOLA. — Desearía saber si llegado a la Mesa del Senado los anteceden- que pedí al Honorable Ministro de Hacienda re las concesiones otorgadas por el Gobier- en el puerto de San Antonio.

El señor CLARO SOLAR (Presidente). — han llegado aún a la Mesa del Senado los an- dentes solicitados por Su Señoría.

El señor URREJOLA. — Rogaría nueva- nte al Honorable Ministro de Hacienda man- a todos los antecedentes que solicité en la se- n en que traté este asunto.

El señor SUBERCASEAUX (Ministro de cienda). — Con mucho gusto mandaré los ecedentes pedidos por el Honorable Senador Valparaíso

PLEMENTO A LA JUNTA DE BENEFICENCIA DE VALPARAISO

El señor URREJOLA. — Vuelvo a insistir vamente sobre otro punto para solicitar del norable Ministro del Interior que tenga a bien obar la autorización necesaria para que la ta de Beneficencia de Valparaíso obtenga los lementos de su presupuesto cuya inversión de ser atendida con las fuentes de recursos ha indicado el señor Presidente de aquella ta, tal como lo dispone el artículo 10 del Re- mento que rige a las referidas Juntas.

No comprendo cuál es la dificultad que en- ntra el Honorable Ministro del Interior que conceder estos suplementos no va a autori- nuevos gastos.

El señor ERRAZURIZ.—Creo, señor Pre- ente, la actitud observada por el Gobierno nte a los desmanes que se están cometiendo motivo de las actuales inscripciones elec- ales, merece más de un severo comentario.

Hay provincias enteras de la República , alejadas de la capital, se hallan desde hace npo sometidas a un régimen de tiranía, de esión, indigno de un país democrático, y en rtas localidades esa situación se ha hecho in- rable y vergonzosa.

Me refiero de una manera especial, a la vincia de Malleco.

No hace mucho, y en compañía del candi- o a Senador que presentará la Unión Nacio- visitamos la provincia de Malleco, y pudi- s ver cómo se agrupaban en torno nuestro os los ciudadanos que durante largo tiempo han visto oprimidos y vejados por la peor las administraciones locales que se puede aginar.

Basta, señor Presidente, con lo que hemos to para convencerse de que mientras más nde y espontánea sea la explosión de entu- smo de nuestros correligionarios, más te- rígida y vergonzosa será la ingerencia del bierno en las actuales inscripciones y en la xima campaña electoral que hará de deter- nar el éxito definitivo en las urnas, del can- ato de la Unión Nacional.

Hemos presenciado en una de aquellas ma- estaciones en que el público de Malleco hizo a fervorosa ostentación de simpatía hacia es- combinación política que un jefe de la po- a de Traiguén que asistía al comicio cele- do en el teatro en favor de nuestro candi- o y en el cual también se hallaba presente diputado demócrata señor Chanks, dejaba punemente que desde un palco vecino se in- iara al orador que en esos momentos hacía de la palabra, e instantes después, permi- que desde las galerías se apostrofara en ma hiriente a todos los miembros del Comité Presidentes de la Unión Nacional. Fué ne- ario que uno de nosotros, el que habla, ba- del palco y llamara al cumplimiento de su er a aquel mal funcionario de policía que mitía se faltara al orden y al respeto, ex- sándole que si no era capaz de hacernos jus- a, la haríamos nosotros en contra de los nguados que se atrevían a interrumpir el arrollo de un comicio público en que se ejer- ba uno de los más sagrados derechos que antiza nuestra Carta Fundamental.

Como aquel funcionario hiciera caso omiso nuestras protestas, lo que constituía una ver- era burla, le signifiqué que haríamos pesar re él la responsabilidad de los hechos que ieran acontecer.

Una vez que llegamos a Santiago, visitamos señor Ministro del Interior para exponerle stras quejas. El señor Ministro oyó la de- ación categórica de que no aceptábamos in- aciones de ninguna especie que pudieran virtuar lo que habíamos visto y oído.

El señor Ministro nos prometió destituir se funcionario, y hasta el momento conti- en funciones un individuo que mancilla la ación de los servidores de la República.

Comenzaron las inscripciones. Era necesa- que todos los Poderes Públicos de aquella incia jugaran su papel dentro de la máqui- electoral sabiamente montada, y así vimos en Traiguén se constituyeron a horas desu- s varias de las Juntas Inscriptoras con el to de producir dualidad; y que los jueces, estaban preparados para amparar este fun- amiento en minoría, severamente castigado la ley, lo ampararon, porque esa era la se- consigna que debían obedecer.

Afortunadamente, empieza a abrirse camino usticia, y la Corte de Concepción, en resolu- es reiteradas, ha puesto el sello que corres- de a los actos ominosos realizados por los es de la provincia.

Pero era poco; las resoluciones judiciales eran bastante; era necesario que los funcio- os administrativos entraran a desempeñar bién su papel.

Entre las comunas de la provincia de Ma- que más especialmente deben merecer las de la Alianza Liberal, deseosa de conquis- la Senaturía y el triunfo electoral general en zo próximo, se encuentra la comuna de Los es. Hay allí, si no unanimidad la casi así que la mayor parte de los ciudadanos que han elegido aquella Municipalidad, que por un motivo u otro, son partidarios, amigos o dependientes de los mayores contribuyentes, pertenezcan también al mismo bando político.

Era preciso, entonces, impedir que se efectuaran inscripciones en aquella comuna y, a este efecto, se mantiene al pueblo de Los Sauces bajo un régimen de sátrapas. El actual Intendente de Malleco, interventor osado que debió retirarse de Chiloé por cargos concretos y comprobados que formuló en el Senado el representante de aquella provincia, y que el Gobierno reconoció como justos, se encuentra preparando él mismo la campaña de Los Sauces.

En el primer día de su llegada a aquella localidad, recibió el que habla un telegrama del presidente de la junta inscriptora en que expresaba que por orden del Intendente y en combinación con el parlamentario señor Chanks, se asaltaría el local de dicha junta, y que con este objeto se distribuirían sables entre la gente que debía cooperar a la acción de la fuerza armada, en vez de carabineros, para que el derramamiento de sangre fuera el mínimo, pues hasta un sentimiento compasivo hubo en los actos tan premeditados.

Al día siguiente, encontrándose la junta en pleno funcionamiento, llegó el parlamentario citado con veinticinco o treinta hombres traídos de afuera a tomar posesión del recinto mismo de la junta y disparó allí algunos balazos.

El Intendente entró también con un piquete de carabineros, al recinto de la junta que es sagrado para todos los ciudadanos, pues la legislación del país ha sido sabia y celosa al rodear de las debidas garantías el lugar donde debe adquirirse libremente la facultad de ejercitar el derecho electoral, que constituye la base fundamental de nuestras instituciones republicanas.

Pues bien, el Intendente penetró al recinto con fuerza de carabineros, y, ante la intimación del Presidente de la Junta de que debía retirarse, contestó que tenía por misión resguardar el orden. El Presidente tuvo que suspender el funcionamiento de la Junta, y el Intendente se negó a dar fuerza y eficacia a las órdenes del Presidente recurriendo a la argucia tinterillesca de que estando suspendidas las funciones de la junta por orden del propio Presidente, no había autoridad que pudiera obligarlo a retirarse; y esta misma argucia ha hecho valer desde hace tres días, diciendo que mientras la junta no esté constituída no es autoridad y que, por consiguiente, no le proporcionará fuerza armada.

En estos momentos, señor Presidente, el pueblo de Los Sauces se encuentra en un verdadero estado de sitio. Ni una sola de las calles que da acceso al recinto de la junta inscriptora deja de tener un piquete de caballería a fin de presionar a la población, e impedir que se constituya la junta inscriptora.

En una visita que hicimos al señor Ministro del Interior mi honorable amigo el señor Senador por O'Higgins y el que habla, nos prometió ordenar al Intendente que se retirara de Los Sauces, a la vez que ordenaría a la fuerza de Carabineros que se retirara a su Cuartel, que está en los afueras de aquel pueblo, quedando resguardado el orden en éste solamente por la fuerza de policía fiscal. Además, nos prometió ordenar que fuerza de línea se pusiera a las órdenes del Presidente de la junta inscriptora.

¿Qué ha ocurrido? No faltan las argucias al Intendente de Malleco. Para no tener que retirar la fuerza de Carabineros al Cuartel que está fuera del pueblo, ha establecido otro Cuartel Central, y con fuerza del Ejército sigue impidiendo que se constituya la junta inscriptora, para que no tenga existencia este poder constitucional al cual tato parece temer el Intendente.

No es esto sólo. Según telegramas que publica la prensa de hoy, el Intendente ha permanecido en Los Sauces, aún cuando el señor Ministro del Interior nos prometió ordenarle que se retirara de esa localidad; y aquel funcionario no hace misterio de permanecer allí porque, según lo expresa, necesita asegurar el libre ejercicio del derecho que tienen todos los ciudadanos para inscribirse en los registros electorales.

¿Qué facultades confiere la ley electoral a los Intendentes de provincia para constituírse en salvaguardia del derecho electoral de los ciudadanos? Ninguna y, sin embargo, alegando ese pretexto, el Intendente de Malleco se resiste a dejar el pueblo de Los Sauces, contrariando una orden expresa del señor Ministro del Interior que le exige abandonar aquella localidad.

El señor CONCHA SUBERCASEAUX.—Permítame una interrupción, señor Senador.

Acabo de recibir un telegrama que me ha enviado el presidente de la junta inscriptora a que se ha estado refiriendo Su Señoría, que dice como sigue:

"Los Sauces, 7 de Noviembre de 1923.— Señor Juan E. Concha.

A pesar lo anunciado por ustedes sentido Ministro habría impartido órdenes que policía fiscal al mando oficial Riquelme se limitara a hacer servicio seguridad pueblo, este oficial y su tropa fueron el alma de los atropellos de ayer a la junta inscriptora. Hoy a primera hora Riquelme y su tropa han ocupado los caminos de acceso al pueblo para impedir que la gente de los fundos pueda entrar al pueblo. Intendente aún permanece ésta. Dada la actitud policía fiscal es incuestionable que hoy repetiránse atropellos. Creo indispensable pedir retiro policía fiscal cuya permanencia es atentatoria autonomía municipal y sólo obedece a propósitos políticos. Tanto Intendente como oficial policía Riquelme jáctanse públicamente que tienen instrucciones personales Presidente República y que es inútil cuanto se haga por alejarlos. Saludos. — (Fdo.) **Augusto Smitsmann**".

Con posterioridad a este telegrama, he recibido este otro:

"Los Sauces, Noviembre 7 de 1923.— Señor Juan E. Concha.— 12.45 P. M., fuerza carabineros y policía fiscal orden Intendente asaltó dependencias municipales deteniendo más de treinta ciudadanos a quienes Alcalde había dado permiso para que estuvieran patios mientras funcionaba junta pues fuerza pública impedía tránsito calles.—(Fdo.) **Smitsmann**".

El señor AGUIRRE CERDA.— Por mi parte he recibido de Los Sauces diversos telegramas en los cuales se me comunica que las autoridades unionistas de aquella localidad están impidiendo las inscripciones de los ciudadanos aliancistas; y aún más: han querido asesinar al diputado señor Chanks.

El señor ERRAZURIZ. — Estimo, señor Presidente, que no es necesario hacerme cargo de la observación del señor Senador por Concepción; si la junta inscriptora no funciona, ¿cómo se va a impedir la inscripción de los ciudadanos a que se ha referido Su Señoría?

El señor AGUIRRE CERDA.— Esas autoridades están cometiendo toda clase de atropellos, como lo demostraré oportunamente con la lectura de los numerosos telegramas que he recibido.

El señor ERRAZURIZ.— Para que no se crea que abuso de la benevolencia de mis honorables colegas al pedir que se me crea bajo mi palabra, voy a dar lectura a las comunicaciones cambiadas entre el Intendente de la provincia y las autoridades locales de Los Sauces y el Presidente de la Junta Inscriptora de aquella misma comuna.

"Señor Alcalde.— Con la autorización del Supremo Gobierno he venido a constituirme en esta comuna, a fin de mantener el orden público y asegurar el ejercicio de todos los derechos ciudadanos, dando a todos las garantías a que tienen derecho

A fin de asegurar el mayor éxito de esta Comisión ruego a US. se sirva, si lo tiene a hoy antes de las 12 y media del día. Saluda atte. a US.—(Firmado).—**Luis Dávila**.

Los Sauces, 4 de Noviembre de 1923."

No le bastaba, en consecuencia, a aquel funcionario asegurar de acuerdo con nuestras leyes, el ejercicio de todos los derechos ciudadanos y garantir esos derechos, sino que aún pretendía arrogarse facultades que no están consignadas en la ley y que sólo en circunstancias extremas puede adoptarlas el Gobierno mismo, como la de reunir bajo su mando todas las fuerzas locales.

¡Probablemente quería llevar a la práctica sus amenazas con el mínimum derramiento de sangre, y con arma blanca!

Y con la fecha del mismo día decía al Pdte. de la Junta Inscriptora de aquella comuna:

"Señor Augusto Smitmans, Presidente de la Junta Inscriptora.—Presente. — He recibido la atenta comunicación de usted en que se sirve pedir al infrascrito fuerza de carabineros y ordenar que ninguna fuerza armada penetre al recinto de la Junta que preside.

Estando suspendidas las funciones de la Junta de propio acuerdo, aguardaré que la solicitud de fuerza tenga a bien hacerla cuando esté en funciones y tenga por consiguiente, atribuciones para solicitarla.

Puede Ud. contar con la seguridad de que será muy grato al infrascrito atender cualquiera petición del señor Presidente. No obstante, debo hacer presente a Ud. que el señor Alcalde me ha informado tener a sus órdenes toda la policía comunal. Saluda atentamente a Ud.—(Firmado).—Luis Dávila."

¿Es o no esto, H. señor Presidente, añadir la mofa a la burla que se hace de la ley?

Y, sin embargo, esto no ha sido sancionado aún por el Gobierno.

Tenemos otra de las principales comunas, la de Purén.

Hay más, señor Presidente, en la comuna de Purén se ha constituído fraudulentamente una mayoría de vocales aliancistas, que funciona con el auxilio de la fuerza pública y que rechaza sistemáticamente a todo individuo que desea inscribirse y que no pertenece a los partidos que forman esta combinación política. Afortunadamente, es de esperar que venga una resolución de la Corte de Apelaciones respectiva que establezca el fraude de dicha constitución, después de lo cual se abrirán de nuevo los registros electorales; pero, es seguro también, que nos encontraremos frente a una actitud análoga de parte del Gobierno.

Más de una vez, señor Presidente, en mis muchas visitas al señor Ministro del Interior, ha resonado en mis oídos aquella frase: reina la paz en Varsovia. Sí, señor, la paz reina en Malleco, aún cuando nuestros partidarios son allí vejados y amenazados, y los locales de las juntas inscriptoras son invadidos por la turba y por la fuerza armada.

No están dispuestos aquellos buenos ciudadanos, dignísimos y respetables a asumir actitudes atrevidas, a empuñar el arma para atacar a los que tan mal saben cumplir con sus deberes pues consideran que con ello se declararían en franca revuelta, y deben soportar esa situación, que no es de paz, sino semejante a la peor de las tiranías y que por consiguiente, debe ser reprimida enérgicamente por el Gobierno.

Paso a referirme a la comuna de Lumaco, en la cual, gracias a los fraudes que se cometieron en la elección general pasada, pudo la Alianza Liberal obtener la Municipalidad, aún cuando la combinación contraria tiene una mayoría considerable de mayores contribuyentes.

Pues bien, también ha sido completamente imposible que la Junta de Mayores Contribuyentes funcione allí como lo ordena la ley. Los miembros de ella han sido provocados de palabra y de hecho, habiéndose violado el local en que debía funcionar, no solo por la turba, sino también por la fuerza armada. Además el Subdelegado de la localidad, que fué el principal promotor de estos desórdenes, fué objeto de una severa censura de parte de la Junta inscriptora y el Gobierno, acogiendo la reclamación que con tal motivo se interpuso, ordenó al Intendente de la provincia, que tan bien sabe cumplir la secreta consigna que tiene en esta materia, que procediera a sustituir a ese mal funcionario por otra persona que mereciera amplias garantías.

¿Sabe el Senado a quién se nombró para que desempeñara este cargo, es decir, para que fuera el representante del Presidente de la República en la localidad? a un carnicero, el principal promotor de los desórdenes a que me acabo de referir.

El señor AGUIRRE.—No es deshonra ser carnicero.

El señor BRIONES LUCO.—Y puede ser un hombre culto.

El señor CONCHA SUBERCASEAUX.—Pero ha sido el promotor de los escándalos a que se ha estado refiriendo el Honorable Senador por Curicó.

El señor ERRAZURIZ.—Ser carnicero no es una deshonra, pero por lo menos, indica falta de cultura, lo que no lo habilita, naturalmente, para desempeñar esas delicadas funciones en momentos de agitación, como el en que nos encontramos.

Por lo demás, no hablo en hipótesis.

He dicho que fué el primer promotor de los desórdenes, y que con desconocimiento absoluto de la ley y los derechos de los ciudadanos, capitaneó las turbas asaltantes. Este es el hombre que S. S. cree puede ser culto. Yo, ni siquiera acepto la posibilidad de que lo sea.

¡A qué continuar en la exposición de todos los atropellos!

Puedo referirme a lo ocurrido en Curacautín. Allí el Juez de Letras, después de haber pedido que se devolvieran por los miembros de la Junta debidamente constituída, los registros electorales, — porque también hubo dualidad en Curacautín, única manera de arrebatarnos el éxito, — se alejó de la sede donde ejerce sus funciones con el objeto de no dictar providencia alguna respecto a las reclamaciones que se hicieran. Afortunadamente, una resolución de la Corte de Apelaciones le ordenó proceder en forma distinta.

En Victoria tenemos una junta inscriptora; hay allí menos violencia, pero sí absoluto desconocimiento del derecho consagrado por la ley, pues se está inscribiendo solamente a los miembros de la combinación de Alianza.

Se han formulado también quejas justificadas por la conducta del Promotor Fiscal de Cañete, hermano del Gobernador de aquella localidad, funcionarios ambos que cooperan, con ignorancia completa de que deben respecto a sus investiduras, al éxito electoral de la combinación de sus afecciones.

¿Y qué decir de Llanquihue? Respecto a esta provincia se han formulado innumerables reclamaciones, justificadísimas, documentadas, y sobre las cuales, si se ha tomado alguna determinación, ha sido desconocida por las autoridades, sin que el Gobierno haya tenido energías bastante para imponer el cumplimiento de lo que parecen haber sido sus órdenes.

Habría faltado gravemente a mis deberes si no hubiera alzado mi voz para decir que con todo esto no se trata sino de mistificar a la opinión pública, de hacer creer que se domina en los comicios públicos, que se va a tener éxito en las próximas elecciones; si no dijera sufragio; y esto sucede con un Gobierno compuesto de personas respetables y a quienes respetamos.

Mis palabras no son de censura, sino de estímulo al alto espíritu público de los señores Ministros. Espero tener la suerte de influir en su civismo y si conocen, como deben conocer, los atropellos que se están cometiendo de un extremo a otro del país, tendrán que convencerse de que la autoridad que ejercen deben emplearla en poner mano de hierro sobre abusos tan inauditos.

Es inútil que el Gobierno llame a la sala de su despacho a los miembros de la Alianza y de la Unión Nacional, y provoque conferencias para llegar a un acuerdo; ya lo dije en la primera reunión a que concurrí, por deferencia al señor Ministro del Interior, la Unión Nacional nombró el representante que pedía el señor Ministro, y la Alianza no lo ha hecho todavía.

¿Pueden creer Sus Señorías, que una combinación política que ha montado una máquina electoral, pieza por pieza, y que ha dado a todos los empleados públicos la consigna de contribuir a su funcionamiento, habrán de cambiar de conducta abandonando el papel que se les ha encargado dentro de su órbita de acción? Creer lo contrario sería ingénuo.

Lo único que corresponde en esta situación, es el castigo severo y enérgico de los funcionarios que faltan a sus deberes entorpeciendo el libre ejercicio del derecho electoral; nos encontramos apenas en la primera etapa de la próxima campaña eleccionaria y es el momento de aplicar un cauterio enérgico a esta verdadera llaga.

No quiero creer que los actuales señores Ministros sean cómplices de estos actos vituperables que estoy denunciando y que deliberadamente impidan la acción de las personas que desean concluir con el régimen político en que vivimos; que, cansadas de soportar el desorden imperante en nuestras finanzas y las actuaciones inescrupulosas de tantos funcionarios de este régimen, desean volver por los antiguos fueros de la República.

El señor ZAÑARTU (don Enrique).— Voy a aprovechar los pocos minutos que quedan de la primera hora, para referirme a las palabras que acaba de pronunciar el Honorable Senador por Curicó, pues no deseo dejar pasar esta ocasión sin manifestar al Honorable Senado, que el hecho de que los Senadores de la Alianza Liberal no demos lectura en esta Cámara a los telegramas que estamos recibiendo desde la mañana a la tarde y de todos los puntos del país, sobre los abusos que cometen los partidarios de la Unión Nacional, no significa que esos telegramas no existan, ni que no protestemos de tales abusos.

Invito a mis honorables colegas, a los propios miembros de la Unión Nacional, a que me acompañen a los locales en que funcionan algunas de las Mesas Inscriptoras de Santiago, y verán Sus Señorías que aquí mismo hay muchas personas conocidas y respetables que no pueden inscribirse porque las Juntas Unionistas no se lo permiten. Si en la capital, a la vista de los Senadores y Diputados y del Gobierno mismo, se cometen estos abusos, ¿es creíble que dejen de cometerse también en el resto del país? Es indudable que tales abusos habrán de cometerse en mayor escala donde la sanción de la justicia y de la opinión pública es menos de temer. Si en Santiago no se deja inscribir a muchas personas que tienen derecho y se inscribe a otros contrariando las disposiciones de la ley, afirmo que en Los Sauces y demás puntos alejados habrán de usarse seguramente procedimientos análogos, o sea, no se permitirá inscribir a nadie o casi nadie de la Alianza Liberal. Y pasando así las cosas, lo lógico es que el que se cree con derecho a inscribirse, reclame, ponga el grito en el cielo y no se pare en medios para que se le restituya ese sagrado derecho.

Y habremos de hacernos respetar, porque con ello defendemos la base misma de nuestras instituciones republicanas.

Si traemos estas reclamaciones al Senado, no es, pues, por que no tengamos mucho de que protestar, si no es porque tenemos un concepto distinto de los deberes ciudadanos. En nuestra ya larga vida pública, estamos acostumbrados a que se produzcan incidentes por motivos electorales, no sólo en tiempos de inscripciones, sino durante todo el período de sesiones de las Cámaras; pues en nuestro país puede decirse que se hace campaña electoral durante todos los días del año.

Si trajéramos aquí, momento a momento, la voz caldeada que viene de las provincias en innumerables telegramas, reclamando de los funcionarios administrativos, perderíamos miserablemente el tiempo y el prestigio de este Alto Cuerpo; no trataríamos de ninguna cuestión importante.

En estos mismos momentos, antes de que el honorable Senador por Curicó diera la voz de alarma, estábamos preocupados de despachar los proyectos sobre impuesto a la renta, sobre Banco Central, sobre constitución de la propiedad en el Sur, etc.

¿Cómo habríamos nosotros de traer aquí esta pequeña cuestión electoral, cuando estamos viendo que el país se cae a pedazos porque no se le dan al Gobierno los recursos más indispensables, cuando vemos que pasan hasta cuatro meses sin que sea posible pagar sus sueldos a los empleados públicos, al Ejército, a la Marina por la oposición sistemática de Sus Señorías? Con efecto, sin el impuesto sobre la renta, como lo ha dicho mil veces el señor Ministro de Hacienda, no hay posibilidad de pagar a los empleados públicos, de curar a los enfermos de los hospitales, de poner fin a la crisis que aumenta por la insolvencia del Fisco.

No crea, el señor Ministro, que si no reclamamos es porque no tengamos de qué reclamar; no crea que es porque estemos ampliamente satisfechos de la conducta del Ministerio para con la combinación de Alianza Liberal. No, si no lo hacemos es, no en homenaje a Sus Señorías, a quienes respetamos mucho, sino en homenaje a los bien entendidos intereses generales de la Nación.

El señor CONCHA SUBERCASEAUX. — ¿Tiene Su Señoría reclamos que hacer en contra de autoridades que hayan ejercido actos de intervención en perjuicio de la Alianza Liberal?

El señor ZAÑARTU (don Enrique).—Sí, señor; tenemos muchos reclamos en contra de jueces y de otras autoridades.

El señor AGUIRRE CERDA.—Y también en contra de las juntas inscriptoras.

El señor CONCHA SUBERCASEAUX. — Yo me refería a reclamos de intervención electoral en contra de las autoridades.

El señor AGUIRRE CERDA.—¿De modo que Su Señoría estima que las juntas inscriptoras no son autoridades en contra de las cuales se pueda reclamar?

El señor CONCHA SUBERCASEAUX. — Las juntas inscriptoras son autónomas en el ejercicio de sus funciones.

El señor ZAÑARTU (don Enrique).—Con la oportunidad que caracteriza a las interrupciones del honorable Senador por O'Higgins, ésta me trae a la mente el recuerdo de las palabras que acaba de expresar el honorable Senador por Curicó, en orden a que se ha venido montando cuidadosamente una máquina electoral, a que todo el personal de la Administración Pública milita hoy en la Alianza Liberal. en sus puestos desde hace tres o cuatro es decir desde antes de iniciarse la actual ministración? ¿No hay numerosos empleados policía que se encuentran en el mismo

El señor ERRAZURIZ.—Permítame norable Senador aclarar mi pensamiento pocas palabras.

"Por sus frutos los conoceréis". Por tos que ejecutan conocerá el honorable Se si son aliancistas o unionistas esos fu rios.

¿Y acaso no estamos viendo que por te de la Alianza Liberal no se ha traído al greso ningún cargo concreto de interv electoral de funcionarios públicos en fav la Unión Nacional? Y, en cambio, yo pued tar centenares de casos en que se están duciendo a diario de Sur a Norte del país.

El señor ZAÑARTU (don Enrique). — tición de principios se llama la interrupción me ha hecho Su Señoría. El señor Senador querido demostrarnos que hay intervención bernativa, diciendo que se ha montado una quina electoral con empleados ad hoc, y por mi parte le observaba que muchos de funcionarios administrativos están en sus tos desde hace tres o más años, Su Señoría da vuelta el argumento y se olvida de la quina montada, que es la base de su ción.

Por lo demás, ya he repetido hasta la ciedad la razón porque por nuestra parte traemos reclamos de esta especie.

El señor AGUIRRE CERDA.—Aplica el aforismo que dice "por sus frutos los co réis", se puede afirmar que nadie está autorizado que la Unión Nacional para que el actual Gobierno ha intervenido en la chas electorales, ya que en la que tuvo lug principios de la administración Alessandri dieron tan amplias y absolutas garantías prescindencia electoral como jamás se h visto antes en el país, y ello quedó palpable te comprobado con el hecho de que nadie mulara reclamaciones de ninguna especie, gún senador unionista formuló aquí ni la mínima reclamación a este respecto. La quilidad de que disfrutó el país en aquel en ces fué precisamente el fruto de la absoluta cindencia electoral del Gobierno.

El señor ERRAZURIZ.—Somos dema respetuosos de la conveniencia pública, Presidente, para que en aquel entonces gas mos estérilmente nuestro tiempo en pro por la intervención electoral inteligente, de lada, tranquila en ciertos aspectos, pero tante y enérgica que llevó a cabo el Gab que presidió el Honorable señor Aguirre Ce

El señor AGUIRRE CERDA.—Pero les fueron esos actos de intervención elec de que Sus Señorías no reclamaron entonces pesar de que tenían mayoría en esta Cámara

No, señor; la verdad es que los recla que hoy se formulan no tienen otro objeto tonificar al escaso electorado unionista; pero cierto es que no hay tónico que pueda apli sele con eficacia.

El señor CLARO SOLAR (Presidente).— Se va a dar lectura a una indicación que ha viado a la Mesa el Honorable Senador por tiago, señor Huneeus.

El señor SECRETARIO.—El señor Hun propone que se acuerde publicar el discurso acaba de pronunciar el Honorable Senador Curicó.

El señor CLARO SOLAR (Presidente).— En discusión la indicación.

Puede continuar el Honorable Senador Concepción.

El señor ZAÑARTU (don Enrique).—Es bueno terminar, señor Presidente, con los mentos que se vienen aduciendo por el Hono ble Senador por Curicó y que han sido tan veces repetidos. ¿Cuántos de estos emple de la administración pública, que forman la quina montada cuidadosamente para deter nado objeto, según Su Señoría, tienen más 5, 10, 15 ó 30 años de servicios? ¿Cuántos ellos, en administraciones pasadas, por com naciones políticas de distinto matiz del que ne el actual Gobierno?

No hagamos estos argumentos. Las mas cuestiones se formulaban cuando estaba Unión Nacional en el Gobierno, y yo, que oía, protestaba ante la pérdida de tiempo tan estériles debates significaban, por supu atropellos hijos de la imaginación partidaria. Hoy, cuando oigo repetir de nuevo análo acusaciones, por los que antes defendían lo mo que ayer, como hoy yo defiendo, me di no hay duda que este debate es el fruto del loramiento de la pasión político electoral.

Y me lo explico, perfectamente. Sus Se rías vienen llegando del Sur; han sido vitorea dos, como decía el Honorable Senador por Cu ricó, en casi todos los pueblos, creo que por p ca gente; pero, en fin, han sido vitoreados y vi nen todavía con el olor a la pólvora del comb te y traen, en consecuencia, el fuego sagrado del entusiasmo cívico coalicionista. Pero, afo tunadamente hay en las palabras del señ Errázuriz un párrafo que nos tranquiliza dán nos la esperanza de que Sus Señorías reflex narán y no harán el daño de paralizar la lab de la Cámara, lo que significaría el hambre de los empleados públicos, la postergación de pro blemas económicos de crédito y de las expec tivas de los empleados ferroviarios, etc., etc. Decía que un párrafo del discurso que contes me daba esperanzas de que no se habría de p judicar al país con estériles debates partidar tas; me refería a aquello de "la ecuanimidad de los señores Ministros". Y sería el colmo q no la reconocieran, cuando a los que han sid los amigos más dóciles del actual Gabinete, mo nosotros, los señores Ministros nos tratan malito. Esta ecuanimidad de los señores Min tros, debemos tener confianza, apartará a Sus Señorías de las opiniones de unos y de otros para tomar la línea recta o sea la de la verdad.

Los señores Ministros castigarán a los fun cionarios intervencionistas; pero, Sus Señorías no pueden castigar a aquellos que no se presta dócilmente a los caprichos de tal o cual tende cia política o a acatar las órdenes que sin facu tad alguna les dan Diputados o Senadores en viaje.

Como no quiero, señor Presidente, quitar tiempo al proyecto de impuesto sobre la renta dejo la palabra.

El señor CLARO SOLAR (Presidente).— Terminados los incidentes.

Se va a dar cuenta de una indicación que acaba de llegar a la Mesa.

El señor SECRETARIO. — El señor Sena dor por Tarapacá ha ampliado la indicación for mulada por el Honorable Senador por Santiago señor Huneeus, en el sentido de que se acuerde publicar en la prensa la versión taquigráfica de toda la primera hora de la presente sesión.

El señor CLARO SOLAR (Presidente) — votación.

Si no se pide votación, daré por aprobada la indicación del Honorable Senador por Santia go, en la forma en que la ha modificado el Ho norable Senador por Tarapacá.

Queda así acordado.

Se suspende la sesión.

Se suspendió la sesión.

SEGUNDA HORA

A segunda hora, no continuó la sesión por falta de número. En el momento de esta declara ción, se encontraban presentes los señores Agui rre Cerda, Bañados, Briones Luco, Claro, Sol Huneeus, Rivera, Tocornal, Yáñez, y Zañartu

BENGURIA

Es un tónico completamente vegetal, célebre por sus bondades verdaderamente maravillosas, que detiene en sus primeras aplicaciones la caída del CABELLO, CALVICIE, CASPA, SEBORREA, TIÑE Y CURA LAS CANAS RADICALMENTE SIN EL USO DE TINTURAS.

—:— BENGURIA —:—

Sólo se vende en MONEDA 875, de 9 a 12 y de 2 a 7 P. M.
DOCTOR RAFAEL BENGURIA B.
CASILLA 2426 :—:—: TELEFONO 882

"LA NACION"

VALOR DE LAS SUSCRICIONES

Anual	$ 60.—
Semestral	32.—
Trimestral	17.—
Extranjero	120.—

"LOS TIEMPOS"

VALOR DE LAS SUSCRICIONES

Anual	$ 45.—
Semestral	24.—
Trimestral	13.—
Extranjero	120.—

LO MAS COLOSAL -- LO MAS ESTUPENDO -- LO MAS GRANDIOSO

LO VERA EN LOS ALMACENES DE LIQUIDACIONES

Todos los géneros a precios de hace veinte años, por inauguración de las reformas efectuadas en nuestro local.
No tema las aglomeraciones, porque ahora tenemos espacio para atender a 5,000 compradores

ALGODONES

GASAS floreadas, mt. a	$ 0.95
LIENZO lavado fino, mt. a	$ 1.20
VELOS floreados, muy bonitos, mt. a	$ 1.20
CEFIROS para camisas y delantales, mt. a	$ 1.60
VELOS finos de 1 mt. de ancho, mt. a ..	$ 1.90
GENEROS para visillos, con dibujos, mt. a	$ 1.60
TOCUYO grueso para sábanas, mt. a	$ 1.80
ORGANDIS lisos, ancho 1 mt., mt. a	$ 1.95
CRETONAS finas, ancho 1 mt., mt. a.. ..	$ 1.90

Y muchos otros géneros, cuyo valor menor a $ 2.00 el metro.

CREAS

CREAS 1/2 hilo, ancho 160 ctms., mt. a ..	$ 6.60
CREAS 3/4 de hilo, ancho 160 ctms., mt. a	$ 7.80

Y diez clases más, todo muy barato.

GENEROS DE HILO

VELOS finos, de 1 mt. de ancho, mt. a ..	$ 2.00
BRINES lisos, ancho 1 mt. (muchos colores), metro a	$ 2.40
BRINES gruesos para trajes de niño, mt. a	$ 2.40
PIEL blanca, muy fina, mt. a	$ 2.40
BRINES mercerizados, 50 colores; ancho 1 metro, mt. a	$ 2.90
ORGANDIS puro hilo, ancho 1 mt., mt. a..	$ 2.80
50,000 piezas de velo floreado egipcio, mt. a	$ 3.80
BRIN escocés puro hilo, mt. a	$ 5.80
MARROCAIN, dibujos egipcios, mt. a	$ 4.80
ESPONJAS, dibujos egipcios, mt. a	$ 4.80
GENERO brocado para muebles, mt. a ..	$ 8.80
GABARDINAS finas en blanco, mt. a	$ 6.80

ADEMAS, TENEMOS 1,000 ARTICULOS MAS, TODOS VENDEMOS A PRECIOS QUE LLAMARAN PODEROSAMENTE SU ATENCION

VISITENOS HOY MISMO QUEDARA ASOMBRADO

GENEROS DE SEDA

RECIBIMOS NUEVAS PARTIDAS DE GENEROS DE SEDA

ESPUMILLAS finas, 50 colores, mt. a	$ 19.80
TAFETANES pura seda, mt. a	$ 19.80
CREP Marrocain, muy grueso, liquidaremos mañana, mt. a	$ 29.80
FOULARES en dibujos egipcios, recién recibidos, pura seda, ancho 1 mt., mt. a	$ 24.80
GEORGET fino, todos los colores, mt. a..	$ 18.80

NUESTRAS NOVEDADES EN SEDAS Y LOS PRECIOS BARATISIMOS, SERAN LA NOTA SOBRESALIENTE DE ESTA LIQUIDACION.

LANAS

SARGA pura lana, metro a	$ 5.80
GABARDINAS finas, ancho 130 ctms., mt. a	$ 13.80
GABARDINA francesa, muy buena, en todos los colores, ancho 140 ctms., mt. a	$ 18.80
GABARDINAS impermeables, ancho 150 ctms., metro a	$ 29.80

1,000 PIEZAS de Esponjas lisas de 1 metro de ancho, en buena clase, metro, a	$ 3.40
1,000 PIEZAS Damasco para manteles, ancho 150, mt. a	$ 5.80
1,000 PIEZAS de Batista fina para ropa interior, 19 colores distintos, mt. a	$ 3.40
5,000 PIEZAS de Popelina, media seda, en 1 mt. de ancho, mt. a	$ 4.40
1,000 PIEZAS de Velo y Cañamazo blanco en puro hilo garantizado, metro, a	$ 3.80

PARA ESTA COLOSAL LIQUIDACION, HEMOS PUESTO DOS CAJAS PARA MAYOR COMODIDAD DE LOS COMPRADORES.

ALMACENES DE LIQUIDACIONES (Sociedad Anónima) ESTADO Num. 135

CAMARA DE DIPUTADOS

(VERSION OFICIAL)

Sesión 5.a extraordinaria en Miércoles 7 de Noviembre de 1923.— Presidencia del señor Celis — Se abrió a las 4 hs., 14 mts. P. M. y asistieron los señores: Adrián Vicente, Briones Luco Carlos, Claro Salas Héctor, Correa Bravo Agustín, Correa Roberts Hernán, Cortés Guillermo, Durán Domingo, Edwards Matte Ismael, Foster Guillermo, Garcés Gana Francisco, González Canales Luis A., González Cortés Exequiel, Grez Padilla Eduardo, Gumucio Rafael Luis, Herrera Lira J. Ramón, Herquíñigo Alejandro, Jaramillo Armando, Jorquera Hormann Jorge, Labarca L. Santiago, Larraín Jaime, Francisco, Lisoni Tito V., Maza José, Medina Remigio, Navarrete J. Manuel, Ortíz Manuel J., O'Ryan Manuel J., Padilla Miguel Angel, Paredes Róbinson, Pereira Guillermo, Piwonka Alfredo, Pouchucq Roberto, Pradenas Muñoz Juan, Ramírez Frías Tomás, Recabarrén Luis E., Rodríguez Herrera Aníbal, Rodríguez Mac-Iver Enrique, Rojas Mery Eulogio, Rosselot Alejandro, Ruiz Carlos Alberto, Saavedra Cornelio, Salas Romo Luis, Sánchez Roberto, Serrano Arrieta Manuel, Silva Campo Gustavo, Silva Somarriva Jorge, Tizzoni Lucciano Emilio, Undurraga Luis A., Urzúa Jaramillo Oscar, Vargas Márquez Juan, Vergara V. Aquiles, Videla Ramón Ernesto, Yrarrázaval Larraín Joaquín. — Los señores Altamirano (Ministro de Guerra y Marina), Mardones (Ministro de Industria, Obras Públicas y Ferrocarriles, el Secretario, señor Errázuriz Mackenna y el Pro-Secretario, señor Echaurren Orrego.

El acta de la sesión 3.a, celebrada el Martes 23 de Octubre, se declaró aprobada, por no haber merecido observación; el acta de la sesión 4.a, celebrada el día 30 del mismo, quedó a disposición de los señores Diputados.

Se dió cuenta:

1.o De cuatro mensajes de S. E., el Presidente de la República:

En los tres primeros comunica que ha resuelto incluir entre los asuntos de que puede ocuparse el Congreso Nacional durante la actual legislatura extraordinaria los siguientes proyectos:

El que modifica el ítem 864 del Presupuesto de Instrucción Pública vigente;

El que reforma la Ley de Elecciones;

Y el que autoriza a la Empresa de Agua Potable de Valparaíso para aumentar hasta $ 800,000 su contrato de cuenta corriente con el Banco de Chile.

Con el último inicia un proyecto de ley que autoriza al Presidente de la República para que conforme a la ley 2953, de 9 de Diciembre de 1914 emita los bonos de regadío necesarios para producir $ 15.300,000, que invertirá en la construcción de los canales de regadío que en el propio proyecto se indican.

2.o De un oficio del señor Ministro de Hacienda, con el que remite los antecedentes relativos a la herencia yacente de don Miguel Albano, que le fueron solicitadas a petición del señor Maza.

3.o De un informe de la Comisión de Guerra y Marina, recaído en el proyecto del H. Senado que concede a doña Dolores del Fierro el derecho de percibir la pensión que corresponde a la familia de un Teniente Coronel de Ejército.

4.o De una moción del señor Serrano Arrieta don Manuel con la que inicia un proyecto de ley que concede a doña María y doña Elena Urrutia Reyes, una pensión de $ 200 mensuales.

5.o De dos solicitudes particulares:

Una de don Darío Botarro, en la que pide devolución de documentos agregados a otra solicitud anterior suya;

Y otra de doña Eduvigis Gallardo v. de Olavarría, en que pide pensión de gracia.

6.o De una comunicación del señor Cordero, en la que hace renuncia de los cargos de miembro de la Comisión de Guerra y Marina y

1. RENUNCIA DE LOS CARGOS DE MIEMBRO DE LAS COMISIONES DE GUERRA Y MARINA Y MIXTA DE PRESUPUESTO

El señor SECRETARIO.— Se ha recibido la siguiente comunicación:

"Santiago 7 de Noviembre de 1923.

H. Cámara:

Las últimas resoluciones de la Dirección de mi Partido respecto a la próxima diputación liberal de Victoria y Melipilla; producidas en condiciones extrañas a nuestras viejas prácticas institucionales, han evidenciado ante mi concepto, un brusco quebrantamiento de la confianza que hasta ayer me dispensara ese organismo directivo.

Afortunadamente las actividades de los parlamentarios, ya, en el seno de este alto cuerpo ya, en el de sus propios partidos se desarrollan ante los ojos del país entero y a mí me conforta la confianza de no habermo hecho acreedor al rudo golpe de que he sido víctima.

Dos palabras me habrían sido suficientes para elevar a la consideración de la H. Cámara mis renuncias como miembro de la Comisión de Guerra y de la Mixta de Presupuestos. Pero un sentimiento de decoro cívico me obliga a desvirtuar con la renuncia misma a los puestos que desempeño, la acusación gratuita de un empleado de la H. Cámara que, en términos para mí inmerecidos, ha pretendido anular, en declaración pública, mi modesta labor parlamentaria.

Desde los comienzos de este período legislativo desempeño un puesto en la Comisión de Guerra; desde hace dos años, otro, en la Mixta de Presupuestos; he trabajado en las Sub-Comisiones del Interior y de Instrucción Pública; cúpome el honor de formar parte en las Comisiones Especiales nombradas a la investigación de los denuncios formulados por el señor D. por Santiago, don Víctor Celis contra los servicios de aviación y a la de los que formulara el señor Senador Echenique contra los miembros de esta Cámara en el bullado escándalo de las £ 50,000.

Nunca recibí de los parlamentarios con cuya compañía me honraba en el ejercicio de mis deberes sino manifestaciones de confianza y cordialidad. Por lo que toca a mi Partido, la reelección a los cargos que me confiara fué, lógicamente para mí, la más amplia aprobación de mi modesta labor.

He servido, entonces, mis deberes en la mejor forma que me ha sido posible; ninguna culpabilidad me afecta en la modestia de mis facultades intelectuales; sólo me faltaría, por consiguiente, que los colegas de la Alianza Liberal, con quienes fuí compañero de trabajo en el seno de las Comisiones, informe respecto a la honradéz y lealtad de mis principios para dejar totalmente desautorizada la calificación agresiva de que fuí objeto en días pasados.

Exhiban mis detractores el resultado de una investigación practicada por el Directorio General, respecto al grado de validéz o nulidad que haya correspondido a las proclamaciones liberales de San Bernardo y San Antonio y la situación de los derechos en controversia, se destacará en los términos de dignidad y respeto que obligan a los miembros dirigentes del del Partido Liberal.

Nadie tiene para qué preocuparse de mi situación electoral y yo mismo he confiado con absoluta tranquilidad el derecho de calificarla a las urnas electorales de Marzo próximo.

Sírvase la H. Cámara excusar la extensión de la presente y aceptar las renuncias que formulo como miembro de las Comisiones de Guerra y Mixta de Presupuestos. — **Nicolás Cordero A.**"

—Durante la lectura:

El señor EDWARDS MATTE (don Ismael). —¿Víctima de qué?

El señor SECRETARIO.—Se trata de la renuncia que el señor Cordero presenta del cargo de miembro de dos comisiones de la C.

El señor EDWARDS MATTE (don Is-

propio Partido el H. señor Cordero, según reza ese documento?

El señor ROJAS MERY.—Es un cordero victimado...

El señor EDWARDS MATTE (don Ismael). —Yo quería saber quién era el carnicero de ese cordero victimado a que se refiere S. S...

TABLA DE FACIL DESPACHO.—PAVIMENTACION DE SANTIAGO

El señor RAMIREZ (don Tomás).—¿Qué está en discusión en la tabla de fácil despacho señor Presidente?

El señor CELIS (Presidente).—No habiéndose anunciado proyectos para la tabla de fácil despacho en la sesión última, propongo a la C. que nos ocupemos del proyecto que estuvo en tabla en los veinte minutos de fácil despacho de la sesión anterior, y que se refiere al empréstito para la pavimentación de Santiago.

El señor CORREA BRAVO.—No, señor.

El señor CELIS (Presidente).—No hay acuerdo.

CESACION DEL MANDATO DE DIPUTADO DEL SEÑOR BARROS CASTAÑON

El señor EDWARDS MATTE (don Ismael). —Desearía hacer una consulta reglamentaria a la Mesa.

En sesión pasada se dió cuenta de la renuncia o de la resolución, mejor dicho, del señor Barros Castañón, relacionada con su propósito de aceptar el cargo de Plenipotenciario de nuestro país ante una República extranjera, renunciando, en consecuencia, su asiento de parlamentario. Ignoro cuáles sean los trámites que a esta renuncia correspondan, o si meramente es un formulismo el de dar cuenta de ella ante la H. C. En todo caso, quisiera decir dos palabras relacionadas con la labor desarrollada por el señor Barros Castañón en esta C.

El señor CELIS (Presidente).—A la pregunta del H. D. por Santiago, puedo contestar que el señor Barros Castañón ha seguido la práctica acostumbrada en esta materia ha comunicado que ha sido designado para un cargo diplomático y anuncia que opta, en realidad, por este cargo y deja de desempeñar las funciones de D. Así es como ha sido estimada su comunicación por la Mesa y esa es la interpretación que se conforma a los términos de nuestra Carta Fundamental.

El señor EDWARDS MATTE (don Ismael). Yo, señor Presidente, pediría la palabra para decir dos acerca de la designación honrosísima y merecida con que el Gobierno de la República ha distinguido a nuestro ex-colega señor Barros Castañón.

4.—PREFERENCIAS

El señor CELIS (Presidente).—Como no hay tabla de fácil despacho, corresponde entrar a los incidentes . . .

El señor O'RYAN.—Permítame una palabra, señor Presidente . . .

El señor PAREDES.—Pido la palabra, señor Presidente . . .

El señor HERRERA LIRA.—Una palabra, señor Presidente . . .

El señor CELIS (Presidente).—He propuesto que se trate de un proyecto en la tabla de fácil despacho y no ha habido acuerdo. Por lo tanto, no hay tabla de fácil despacho y corresponde entrar a la hora de los incidentes.

El señor O'RYAN.—En la Mesa hay un proyecto . . .

El señor TIZZONI.—Creo que se podría tratar el proyecto sobre pavimentación de la Avenida Irarrázaval.

El señor HERRERA LIRA.—Y el de pavimentación de Santiago.

El señor CELIS (Presidente).—Si me permite los Hs. Ds. . . .

El señor O'RYAN.—Señor Presidente, hay en la Mesa un proyecto de mero trámite, que se refiere al alumbrado de Viña del Mar, y que en pocos minutos se puede despachar, si la H. C. miten los Hs. Ds. . . .

El señor EDWARDS MATTE (don Ismael). —Me adhiero a la petición del H. D. por Tocopilla.

El señor RECABARREN.—Hay un proyecto de más urgencia que los indicados y es el que

licitando de los Ds. que se sirvan despacharlo.

Este proyecto está en la Mesa y bien podría ser despachado en unos pocos minutos.

El señor HERRERA LIRA.—El proyecto de pavimentación de Santiago es también de mucha urgencia y no significa gasto alguno para el Fisco.

El señor CELIS (Presidente).—El proyecto a que se refiere el H. D. por Antofagasta está en Comisión. Los proyectos que indican los Hs. Ds. por Santiago y Tocopilla, están en estado de ser tratados. Propongo a la H. C. tratar en los veinte minutos de fácil despacho los proyectos a que se refieren los Hs. Ds. señores Tizzoni y O'Ryan.

El señor HERRERA LIRA.—Y además, el de pavimentación de Santiago . . .

El señor CELIS (Presidente).—Propuse anteriormente tratar de ese proyecto y hubo oposición, H. D.

El señor HERRERA LIRA.—¿Cómo puede haber oposición para tratar un proyecto que no significa gasto para el Estado?

El señor CELIS (Presidente).—Hubo oposición, H. D.

Si no hay inconveniente, se acordaría ocuparse de los proyectos a que se han referido los Hs. Ds. señores Tizzoni y O'Ryan.

El señor CORREA BRAVO.—¿De cuáles, señor Presidente?

El señor CELIS (Presidente).—El de pavimentación de la Avenida Irarrázaval y el del alumbrado de Viña del Mar.

El señor PAREDES.—Pido la palabra.

El señor CELIS (Presidente).— ¿Se opone S. S?

El señor PAREDES.—No me voy a oponer, sino que con mucho gusto acepto la indicación que se ha hecho; pero a la vez deseo solicitar la benevolencia de la H. C. para que se sirva eximir del trámite de comisión el proyecto que tienen origen en un mensaje del Presidente de la República, y que concede 200 mil pesos para pagar al personal ocupado en combatir las enfermedades infecciosas.

Como se ha dicho, hace cuatro meses que el personal inferior de ese servicio está impago y una comisión de ellos ha venido a hablar con los Ds., y nos ha mostrado boletos de empeño y documentos que acreditan el lanzamiento de los muebles, de sus hogares de algunos de estos empleados, por falta de pago de los arriendos.

Me parece que es un deber de humanidad procurar remediar en alguna forma la situación tan premiosa porque atraviesa este personal, por lo menos eximiendo el proyecto del trámite de Comisión y anunciándolo para la sesión próxima.

El señor CELIS (Presidente).— En la hora de los incidentes someteré a votación la indicación del H. D. por Concepción.

El señor GREZ PADILLA.— Como se han englobado dos proyectos en la indicación que hace la Mesa...

El señor CELIS (Presidente).— No se han aprobado, H. D., y S. S. dice que se han aprobado...

El señor GREZ PADILLA.— He dicho, señor Presidente, que, como se han englobado dos proyectos, tengo el sentimiento de oponerme a que se trate el que se refiere al alumbrado de Viña del Mar, por encargo de un H. colega.

El señor PAREDES.—Pero S. S. acepta que se trate del otro al cual yo me he referido...

El señor CELIS (Presidente).—Si a la H. C. le parece, podríamos ocuparnos en el despacho del proyecto sobre pavimentación de la Av. Irarrázaval.

El señor O'RYAN.—Permítame una palabra, señor Presidente.

El señor CORREA BRAVO.— Y yo voy a justificar una oposición que parece haber producido extrañeza al H. D. por Santiago, señor Herrera Lira...

El señor HERRERA LIRA.—Yo no sabía quién se había opuesto; pero ahora que sé que es S. S. me extraña más...

que para el despacho y estudio de este negocio necesitaba conocer antecedentes, que no se han traído aquí; casi podría decir, antecedentes que se ha gastado empeño en ocultar, y son los que se relacionan con los trabajos hechos antes de ahora, con los fondos que consultaba la ley que autorizó el empréstito del año 10.

Cuando lleguen esos antecedentes, esos documentos a la H. C., entonces contribuiré con mucho gusto a facilitar el despacho del proyecto... Y con esta explicación, creo haber desvanecido la extrañeza de mi H. colega señor Herrera Lira.

El señor CELIS (Presidente).— Vuelvo a solicitar el asentimiento de la H. C. a fin de poder ocupar el tiempo correspondiente a la tabla de fácil despacho en discutir el proyecto sobre pavimentación de la Av. Irarrázaval.

El señor GONZALEZ (don Luis A.).—No hay acuerdo, señor Presidente.

El señor CELIS (Presidente). — No hay acuerdo.

5. CESION DEL DERECHO A USAR DE LA PALABRA

El señor CELIS (Presidente). — Entrando a la hora de los incidentes, se encuentra inscrito en primer lugar el H. D. por Itata, señor Menchaca Lira.

Con la venia de la H. C. y de los Hs. Ds. inscritos, podría conceder la palabra al H. señor Edwards Matte don Ismael, que la ha solicitado. —Acordado.

6.—INCLUSIONES EN LA CONVOCATORIA

El señor SECRETARIO.—El señor Pouchucq solicita que se dirija oficio a los señores Ministros respectivos a fin de que se sirvan recabar de S. E. el Presidente de la República de la inclusión en la convocatoria de los proyectos sobre Matadero de Santiago y permuta de terrenos en el Alto Bío-Bío, entre el Fisco y el señor Santiago Reyes.

El señor PROSECRETARIO.El señor Claro Salas solicita que se dirija oficio al señor Ministro de Hacienda, a fin de que se sirva recabar de S. E. el Presidente de la República la inclusión en la convocatoria del proyecto de ley que modifica la ley que creó la Caja de Crédito Naval.

7.—INDICACIONES.—SESIONES ESPECIALES

El señor PROSECRETARIO.— Quedó pendiente en la sesión anterior una indicación del señor Ministro del Interior para que la C. acuerde celebrar sesiones especiales los días Lúnes y Viernes de 4 a 7, para ocuparse del proyecto sobre Contrato del Trabajo.

7.—COMITE DE REFORMA CONSTITUCIONAL.—REFORMA DEL REGLAMENTO

El señor PROSECRETARIO.—El señor Padilla formula el siguiente proyecto de acuerdo:

"La C. acuerda reintegrar su Comisión de Reforma de la Constitución y Reglamentos de la C., y encomendarle muy vivamente el estudio y presentación de proyectos de ley en que se revisen la Constitución de la República y los Reglamentos de la Cámara de Diputados".

8.—INDICACIONES.—PAGO DE SUELDOS AL PERSONAL SANITARIO

El señor PROSECRETARIO.—El señor Paredes formula indicación para que se exima del trámite de Comisión el proyecto sobre pago de sueldos al personal sanitario.

9.—RENUNCIA DE LOS CARGOS DE MIEMBRO DE LAS COMISIONES DE GUERRA Y MARINA Y MIXTA DE PRESUPUESTOS

El señor PROSECRETARIO.—El señor Cordero renuncia los cargos de miembro de la Comisión Mixta de Presupuestos y de la de Guerra y Marina.

El señor RAMIREZ (don Tomás). — Pido segunda discusión para esa renuncia.

El señor CELIS (Presidente). — Quedará para segunda discusión la renuncia del H. señor Cordero.

10 — RENUNCIAS DE LOS CARGOS DE MIEMBROS DEL COMITE DE REFORMA CONSTITUCIONAL Y REFORMA DEL REGLAMENTO

Salas Romo, y como consecuencia de la ausencia del H. señor Barros Castañón, del Parlamento, ha quedado también vacante de hecho el cargo que desempeñaba como miembro de esta misma Comisión.

Si a la H. C. le parece se podrían dar por aceptadas estas renuncias.

El señor **CORREA BRAVO**. — ¿Cómo dice, señor Presidente?

El señor **CELIS** (Presidente). — Que se podrían dar por aceptadas las renuncias de los señores Rodríguez Mac-Iver y L. Salas Romo.

Propongo a la H. C. en reemplazo de estos Hs. Ds. a . . .

El señor **CORREA BRAVO**. — No proponga a nadie, señor Presidente. . . Es mejor que este asunto quede para la próxima sesión.

El señor **CELIS** (Presidente). — ¿Para otra sesión dice S. S.?

El señor **CORREA BRAVO**. — Sí, señor Presidente.

El señor **CELIS** (Presidente). — No hay inconveniente. Sin embargo, debo manifestar que el Comité correspondiente había comunicado ya a la Mesa los nombres de los Hs. Ds. que debían reemplazar a los renunciantes.

El señor **HERRERA LIRA**. — Pero, ¿por qué no se hacen estas designaciones? Esta dictadura del H señor Correa Bravo, que está un poco fuera de camino. . .

El señor **POUCHUCQ**. — ¿Dictadura, dice, S. S.?

El señor **CELIS** (Presidente). — La designación de reemplazantes para los cargos que quedan vacantes, se posterga hasta la sesión próxima.

Puede usar de la palabra el H. D. por Santiago, señor Edwards Matte don Ismael .

11. — CREACION DEL DEPARTAMENTO DE NAHUELBUTA

El señor **ROJAS MERY**. — Permítame una sola palabra, señor Presidente, para recomendar a los señores miembros de la Comisión de Gobierno quieran tener a bien estudiar y despachar cuanto antes un proyecto que hemos presentado varios Ds. radicales sobre la creación del nuevo Departamento de Nahuelbuta.

12. — NOMBRAMIENTO DEL D. POR SERENA Y ELQUI, DON MANUEL BARROS CASTAÑON, DE MINISTRO DE CHILE EN BOLIVIA

El señor **EDWARDS MATTE** (don Ismael). —Con frecuencia, señor Presidente, tanto dentro de esta Sala como fuera del recinto parlamentario, se hacen cargos a los Ds. que nos sentamos en estos bancos de apasionamiento en los juicios que hacemos de las personas que se sientan en los bancos de la izquierda, y se dice que el torpe partidarismo nos lleva a oponernos sistemáticamente a la acción por ellos desarrollada dentro o fuera de la H. C.

Por mi parte, en repetidas ocasiones he manifestado que en muchos de mis Hs. colegas de la izquierda encuentro altas virtudes cívicas y notorias condiciones de estadistas, como en artículos de prensa recientes lo he dicho, por ejemplo, de los dos parlamentarios que a mi izquierda están en este momento, los Hs. Srs. Domingo Durán y Santiago Labarca.

Ciertamente el H. Sr. Barros Castañón, miembro destacado del Partido Radical, pertenece también a este grupo escogida de parlamentarios estadistas a que me vengo refiriendo. Ha sido, pues, indudablemente acertada la designación que el Supremo Gobierno ha hecho de nuestro H. ex-colega señor Barros Castañón para representar los intereses de Chile más allá de las fronteras; y nosotros—al hablar de nosotros me refiero a un grupo de parlamentarios que hemos dedicado casi en forma exclusiva nuestra labor a la fiscalización de los actos administrativos—miramos la designación del señor Barros Castañón para representarnos en el exterior, como un verdadero tributo ofrecido a nuestras actividades fiscalizadoras.

En efecto, en más de una ocasión el señor Barros Castañón ha esgrimido su pluma y ha pronunciado formidables discursos de impugnación que encontraron eco, por cierto, en nuestras mentes y en nuestras almas. No una sino muchas veces, esta C. fué conmovida por la elocuencia vigorosa del señor Barros Castañón, que con palabras de fuego y encendida indignación impugnaba los actos de los gobernantes del régimen actual; y, como es costumbre aquí que a los fiscalizadores de los actos del Gobierno se les tilde de obsecados partidaristas, yo quiero recordar solamente un breve discurso del H. señor Barros Castañón, pronunciado en la sesión del 26 de Enero del año en curso:

Hablaba el H. señor Barros Castañón de los procedimientos con que el Gobierno, con demasiada frecuencia, suele defender a los sucesivos ministerios que, generalmente con razón, se ven impugnados en el Parlamento. . ., y decía que con tal fin se empleaba no razones, sino según sus textuales palabras **"recursos de dialéctica"**..

Y decía refiriéndose a tal procedimiento peregrino:

"Este sistema de defensa tiende, además, a " desprestigiar y a debilitar el ejercicio de la " fiscalización parlamentaria, 'que es la acción " fundamental y esencial del Congreso. Y esto " es tanto más grave, porque no es un hecho " aislado."

"Si hubiéramos de seguir las inspiraciones de " cierta prensa, aquí no debería fiscalizarse sino " conforme al criterio de algunos de sus órganos, " y los parlamentarios que así no proceden re" cibiríamos diariamente ataques e insinuaciones " desprovistas de lealtad."

"Parece que hubiera una autorizada voz de " orden en este sentido."

"Y hasta se vienen perdiendo las antiguas " normas de cortesía y de derecho parlamentario " que deben regir las relaciones de los Poderes " Públicos."

"Ha habido necesidad de protestar varias " veces en ambas ramas del Congreso de las in" culpaciones sistemáticas de que la hace obje" to, en manifiestos y en comicios públicos, el " jefe del Estado."

Oíganlo bien los honorables Diputados: el honorable señor Barros Castañón, hoy Ministro diplomático, hoy representante del Gobierno y de la República entera, más allá de sus fronteras, hizo, pues, una grave inculpación, nada menos que al Jefe del Estado.

Y agregaba, con esa su serenidad característica, el señor Barros Castañón:

"Yo no quiero, para mantenerme dentro de " este debate, insistir en esta anormalidad Yo " quiero esperar que esto no ha de ser permanen" te, que cesará, en beneficio de los intereses ge" nerales, y que no ha llegado todavía la nece" sidad de organizar una defensa de los fueros " del Parlamento.

"Pero yo pregunto, dentro de nuestra orga" nización parlamentaria, cimentada dolorosa" mente en nuestra historia política, ¿no es el " Gabinete, cualquiera que sea su carácter, el or" ganismo de relación entre el Poder Ejecutivo " y el Congreso? ¿No vive el Gabinete de la con" fianza del Parlamento?

"¿Y cómo entonces este Ministerio ha guar" dado silencio en presencia de los ataques diri" gidos hace pocos días por el Presidente de la " República al Congreso y a los miembros de es" ta H. C., ¿Acaso se hacen solidarios también " Ss. Ss. de sus inculpaciones?"

Coco oye la H. C., el hoy Ministro Diplomático chileno hablaba de "ataques dirigidos por el Presidente de la República", nada menos que al Poder Legislativo.

Y continuaba:

"Pero, ¿es que hay **justicia** en lo que se dice de la esterilidad legislativa?

"El señor Ministro de Relaciones Exteriores nos ha descrito con exactitud la situación angustiadísima del país.

"Y en presencia de ella, ¿cuál es el plan de reconstitución económica y financiera que ha traído al Congreso la actual Administración? No puede darse ese nombre a las leyes aisladas, sino vistas de conjunto, que penden de nuestra deliberación y de la del Senado.

"Pero suponiendo que pudiera dárseles ese nombre, por condescendencia o por hipérbole, si realmente el Congreso no diera tales facilidades, querría decir que el Ministerio no tiene ambiente en el Congreso y su camino estaría señalado."

Y hablando el señor Barros Castañón de las leyes sociales de que tanto suele vanagloriarse la Moneda, decía:

"¿Cuáles de estas leyes ha impulsado, qué " actividad efectiva ha desarrollado en este sen" tido? Absolutamente ninguna."

Y continuaba el H. D., hoy representante del Gobierno ante una República hermana, con conceptos tan claros, tan precisos, de tan dura crítica apreciando la acción del Gobierno, que, realmente, se diría que salían de las filas de la más cerrada oposición. Yo quiero creer que, hasta cierto punto, el Supremo Gobierno, al designar al señor Barros Castañón con la representación de la República y de él mismo ante una Nación hermana, ha querido tributar un desagravio a los que hemos sido impugnados por el propio Ejecutivo en repetidas ocasiones, con motivo de nuestra acción fiscalizadora.

Repito, señor Presidente, que es grato para mí en esta ocasión, dejar público testimonio del aplauso que merece, según mi criterio, la designación del señor Barros Castañón, que, con la casi totalidad de los votos de la Comisión Conservadora, ha sido designado, como digo, genuino representante de la República ante una Nación hermana.

Es cuanto tenía que decir.

13. DERECHO A USAR DE LA PALABRA

El señor **CELIS** (Presidente). — Se encuentra inscrito en primer lugar, en el libro de minoría, el H. D. por Itata, señor Menchaca Lira.

El H. D. no se encuentra en la Sala.

Se encuentra inscrito en primer lugar, en el libro de la mayoría, el H. D. señor Vargas Márquez.

El señor **HERRERA LIRA**.—Me corresponde hablar a mí, señor Presidente, que estoy inscrito en segundo lugar en el libro de la minoría. Según la norma que hasta ahora se ha seguido, cuando no está el D. inscrito en primer lugar, en un determinado libro, sigue el que lo está en seguida, en el mismo libro, es decir, el inscrito en segundo lugar...

El señor **CELIS** (Presidente).—Tiene la palabra el H. D. por Santiago, señor Herrera Lira.

El señor **CORREA BRAVO**.—¿Es eso lo que dicen los acuerdos de la C.?

El señor **EDWARDS MATTE** (don Ismael). —Está eso de acuerdo con las prácticas y con la benevolencia que aquí se gasta.

El señor **CORREA BRAVO**.—Con la benevolencia, no. Si eso procede conforme al Reglamento, a los acuerdos de la C. y al sentir de la Mesa, yo lo acepto.

El señor **CELIS** (Presidente).—¿Me permite, H D.?

El señor **CORREA BRAVO**.—Como no, señor Presidente.

El señor **CELIS** (Presidente).—Los acuerdos de la C. a este respecto establecen que corresponde, en una sesión, hacer uso de la palabra primeramente a un miembro de la mayoría en la hora de los incidentes y en la sesión siguiente a un miembro de la minoría, y así sucesivamente.

En la presente sesión correspondía hacer uso de la palabra en primer lugar, a un miembro de la minoría, y estaba inscrito al efecto, en el libro correspondiente, el H. D. por Itata señor Menchaca Lira, que no está presente en la Sala.

Yo creo que no se interpretan mal los acuerdos de la C., a que he aludido, concediendo en este caso, la palabra al H. D. que estaba inscrito en segundo lugar en ese mismo libro.

El señor **CORREA BRAVO**.—Si la Mesa lo estima así, no hago objeción.

El señor **CELIS** (Presidente).—Además, así se han interpretado estos acuerdos en ocasiones anteriores.

Tiene la palabra el H. D. por Santiago, señor Herrera Lira.

14.—PAVIMENTACION DE SANTIAGO

El señor **HERRERA LIRA**.—Empezaré por darle las gracias al H. D. por Osorno...

El señor **CORREA BRAVO**.— No hay de qué. Yo tengo que retribuir a S. S. con la misma exquisita cortesía que S. S. gasta con nosotros...

Por lo demás, bien podría S. S. ahorrarse de volver a tocarme. No estoy dispuesto a aceptarlo.

El señor **HERRERA LIRA**.—Señor Presidente. cuando S. S. propuso que se tratara en la tabla de fácil despacho el proyecto sobre pavimentación de la ciudad de Santiago, yo no supe quien se había opuesto a ello. Me extrañó sí, que un proyecto tan sencillo, que va a beneficiar por parejo a todo el mundo y que lo reclama la ciudad de Santiago con verdadera urgencia, hubiera encontrado oposición, sobre todo cuando no le ocasiona desembolso alguno al Fisco.

Y me he extrañado aún más al oír las razones en que el H. D. por Osorno fundaba su oposición a este proyecto.

Yo no puedo dejar pasar algunas de esas razones que S S. tiene para oponerse a su despacho. Ha dicho S. S. que hay tal vez el propósito de ocultar ciertos antecedentes que S. S. ha pedido y que todavía no pueden llegar, seguramente porque existen algunas incorrecciones...

Señor Presidente, se trata aquí de una Junta de Pavimentación, compuesta de gente muy honorable, que procede en todo ajustándose a la ley, y que nada tiene, por consiguiente, que ocultar.

Yo no puedo aceptar, señor Presidente, que se echen sombras sobre estas personas que no tienen por lo demás asiento en este recinto.

Por otra parte, señor Presidente, es realmente muy extraño que haya quien se oponga al despacho de un proyecto de esta naturaleza, alegando fútiles pretextos, como aquel de que hay otras ciudades en provincias que también necesitan pavimentación.

Si la pavimentación de Santiago, señor Presidente, la van a pagar los habitantes de Santiago, si la responsabilidad fiscal es en este caso simplemente nominal, ¿qué inconvenente puede haber para despachar este proyecto?

Porque terminada la pavimentación, se pasará la cuenta a los vecinos por la parte que les corresponda cubrir y sólo para el pago de la tercera parte de lo que cueste la pavimentación se recurrirá a los fondos del empréstito, que se amortizará con la contribución especial que se establece para este efecto.

Por estas razones, yo encuentro que no hay motivo para una oposición tan tenaz.

Se dice que con este proyecto se deja abandonadas a las ciudades de provincias, en que se ha hecho ya necesaria la pavimentación. Sería el caso entonces de trasladar la capital de Chile a otra parte, porque no es decoroso que la ciudad en que reside el Gobierno y el Congreso y en donde está el asiento del Poder Judicial se encuentre en condiciones inferiores o apenas superior a la de las demás ciudades del país. Los extranjeros que nos visitan de preferencia tratan de conocer la capital y no las ciudades de provincia.

Este no es un proyecto que tenga que ver con los partidos, que no tiene alcance político de ninguna especie, y por eso no comprendo por qué es objeto de tanta oposición. Porque si viniera a beneficiar sólo a un partido determinado, santo y bueno, pero no: es el vecindario de Santiago entero quien exige la pavimentación de la ciudad. Entonces ¿qué razón lógica hay para oponerse al despacho de este proyecto? Ninguna.

No es posible que se haga valer el derecho que los Ds. tienen para pedir tales o cuales antecedentes a fin de postergar la discusión de este proyecto.

15.—CANALIZACION DEL RIO MAPOCHO

El señor **TIZZONI**.—Ruego al señor Presidente que me permita una interrupción al H. D. por Santiago . . .

El señor **LABARCA**.—Me opongo, señor Presidente.

Yo estoy inscrito a continuación y no puedo aceptar la interrupción del H. D. . . .

El señor **TIZZONI**.—Agradezco la benevolencia del H. señor Herrera Lira, que me ha concedido una interrupción para decir dos palabras aprovechando la presencia en la Sala del señor Ministro de Industria y Obras Públicas.

El señor **LABARCA**.—Me opongo, señor Presidente . . .

El señor **CELIS** (Presidente).—Hay oposición, señor D. . . .

El señor **TIZZONI**.—Respetando la oposición, voy a rogar al señor Ministro que en una sesión próxima se sirva mandar a la C. los antecedentes o dar una explicación sobre lo que ha ocurrido con las obras del Mapocho . . .

El señor **CELIS** (Presidente).—Ha habido oposición, H. D.

El señor **TIZZONI**.—¿Qué ha pasado con relación a las obras del Mapocho?

Yo considero altamente grave para los intereses de la ciudad lo que ha sucedido a este respecto.

Por este motivo deseo que el señor Ministro nos dé una explicación al respecto.

16.—PAVIMENTACION DE SANTIAGO

El señor **CELIS** (Presidente).—Puede continuar el H. D. por Santiago, señor Herrera Lira.

El señor **HERRERA LIRA**.—Si no se tratara de una obra que es de gran adelanto para la capital de la República, yo no haría cuestión; pero se trata de algo que todo el mundo nos critica, de algo que se ha prestado siempre a las más duras críticas de los extranjeros que nos visitan: la falta de pavimentación en nuestra capital.

Todos los habitantes de Santiago exigen que se haga algo en este sentido. Los argumentos fútiles que se hacen para oponerse al despacho de este proyecto, en realidad, no caben en la mente.

Por ahora, y para no quitarle el tiempo a los otros Hs. Ds. que se encuentran inscritos y que desean hablar sobre algún punto de importancia, voy a dejar este asunto para otra sesión.

17.—ESTERILIDAD DE LA ACCION LEGISLATIVA.—INSCRIPCIONES ELECTORALES.—JUNTAS DE MAYORES CONTRIBUYENTES.—ENVIO DE REGISTROS ELECTORALES

El señor **CELIS** (Presidente).—Puede usar de la palabra el H. D. por Arauco, señor Vargas Márquez.

El señor **VARGAS MARQUEZ**.—Me han hecho mucho peso ciertas razones que tiene el H. señor Recabarren para usar de la palabra en esta sesión, y voy a cederle mi derecho, señor Presidente.

El señor **CELIS** (Presidente).—¿S. S. cede su derecho al H. D. por Antofagasta, señor Recabarren?

El señor **VARGAS MARQUEZ**.—Sí, señor Presidente.

El señor **CELIS** (Presidente).—Puede usar de la palabra el H. señor Recabarren.

El señor **JORQUERA**.—Yo entiendo que un D. de mayoría no puede ceder su derecho para usar de la palabra en los incidentes a un D. de minoría.

El señor **TIZZONI**.—Es evidente que puede cederse . . .

El señor **RUIZ**.—No es el derecho de un D. sino de la mayoría o de la minoría, según los casos...

El señor **TIZZONI**.—Es el derecho de un D., que pertenece a la mayoría o a la minoría...

El señor **CELIS** (Presidente).— Puede usar de la palabra el H. señor Recabarren.

El señor **RECABARREN**.— Empezaré por agradecer la benevolencia del H. D. señor Vargas Márquez, que me ha cedido su derecho para poder decir unas cuantas palabras en esta H. C.

Debo manifestar mi sincera satisfacción porque después de veinte días la C. haya querido sesionar, aún cuando el que la C. sesione o no, en nada me afecta; pero es el hecho que diariamente concurren a este recinto innumerables personas que vienen a agitar proyectos de ley en uno u otro sentido y se dirigen a los Ds. de sus afecciones para obtener su despacho. Sin embargo, los señores Ds. no tienen ningún interés en satisfacer aspiraciones que afectan a muchos de nuestros conciudadanos.

Hace algún tiempo, creo que al comienzo de este período, dijimos nosotros los Ds. comunistas, en algunos discursos callejeros, que para nosotros el Parlamento no tenía gran labor que realizar de utilidad pública o nacional, que no se podía esperar de él cosas de utilidad para la Nación, la cual es compuesta en su mayoría de elementos proletarios, sean éstos obreros, empleados, pequeños propietarios o pequeños comerciantes. Estas expresiones dichas por los Ds. comunistas y especialmente por nuestro colega el señor Cruz, fueron comentadas por la prensa, la que dijo que no era posible aceptar expresiones de esta naturaleza que herían la dignidad del Parlamento chileno.

Los días trascurridos sin sesión hablan muy en claro a favor de mi modo de pensar, pues, existiendo una tabla de trabajo como la que tiene la C., el hecho de que ésta no sesione revela que los Ds. no tienen interés en que se despache ninguna de esas leyes que han prometido al país.

Yo creo que el país aún confía en este Parlamento, cualquiera que sea la composición de sus hombres, y creo que cuando se ofrece servir los intereses del país, hay la obligación ineludible de cumplir lo prometido. Sin embargo, miles de personas están esperando diariamente de la benevolencia del Parlamento que sea despachado uno u otro proyecto.

Así, por ejemplo, hay en tabla un proyecto que beneficia a los empleados particulares; miles de empleados particulares en toda la República están con esta bendita esperanza: creyendo todavía en el Parlamento, esperando el despacho de estas leyes. Miles de empleados de los Ferrocarriles están esperando el despacho de otra ley; miles de empleados pertenecientes al Ejército, a la Marina, a las policías, al servicio de carabineros, están esperando también de la benevolencia de la C. que atienda algún día sus legítimos intereses.

El señor **HERRERA LIRA**. — S. S. pertenece también al Parlamento; sin embargo, S. S., en vez de concurrir a las sesiones, se fué a pasear a Rusia durante varios meses.

El señor **RECABARREN**. — Agradezco la interrupción.

El señor **O'RYAN**. — Es que le gusta la Rusia.

El señor **RECABARREN**. — Yo quiero, señor Presidente, no herir susceptibilidades en el Parlamento; sólo quiero llevar una palabra de consuelo a los que todavía creen en el Parlamento, para que no esperen nada de él, ya que este alto cuerpo no puede trabajar en las condiciones debidas. Y pueda ser entonces, que ese enorme público, viendo que ya nada puede obtener de esta institución, encamine sus actividades por otra senda, que le permita alcanzar el bienestar que necesita, ya que el Parlamento no sabe tender al bienestar del país.

Digo esto, señores Ds., aunque, como ha dicho el señor Herrera Lira, yo pertenezca al Parlamento. Pero lo cierto es también que yo no puedo influir en las decisiones que aquí se toman. Mi palabra no puede obligar a los Hs. Ds. a despachar tal o cual ley. Porque el primer instrumento de que se echa mano, y que ya conoce el país, para no legislar, es el de no celebrar sesiones, el de no dar número para trabajar, para evitar de este modo toda legislación que pueda beneficiar al pueblo, y, lo que es aún más grave, para evitar la fiscalización y la crítica a la administración pública actual.

El señor **EDWARDS MATTE** (don Ismael). —Ahí está el busilis.

El señor **RECABARREN**. — Exacto.

Y ojalá que estas palabras dichas desaliñadamente, puedan llevar una voz de aliento a la enorme mayoría de la población del país, a fin de que luchen por otros caminos para conseguir su bienestar, ya que el camino del Parlamento está completamente desprestigiado. Y esto mismo ya lo han dicho palabras más autorizadas que la mía: la prensa de todo el país, la misma prensa burguesa, habla continuamente de la esterilidad parlamentaria.

Quería señor Pte., llamar la atención, después de esto, sobre otro hecho que ocurre en estos momentos.

Actualmente están funcionando las juntas inscriptoras, es decir, las juntas de mayores contribuyentes, para confeccionar los registros electorales de la República. Siempre se ha hablado, dentro y fuera del Parlamento, del "más absoluto respeto a la ley". En todas partes, los defensores del actual sistema capitalista, hablan del respeto a la ley. Sin embargo, la ley no se respeta en ninguna parte de la República. Las juntas de mayores contribuyentes, compuesta, como lo indica su propio nombre, de los contribuyentes más poderosos, de los más ricos del país, son las primeras en violar descaradamente las leyes.

Yo vengo en estos momentos de la comuna de Ñuñoa, a donde fuí a reclamar para que se admitiera al vocal adjunto del Partido Comunista; y la junta de mayores contribuyentes, compuesta de respetables caballeros propietarios de esa comuna, ha declarado por unanimidad, que no le merece fe alguna la firma del notario ni el timbre del notario que iban estampados en el poder de este vocal adjunto, que, por eso, fué echado puertas afuera del recinto de la Mesa.

Esto mismo ha ocurrido, por lo demás, en las comunas de Yungay. Y la de Yungay y la de Ñuñca, solo dos comunas que están nada menos que en la capital de la República, donde debe respetarse la ley más que en otras partes.

El señor **TIZZONI**.— ¿Está seguro S. S., de que esos poderes iban de acuerdo con todas las demás disposiciones de la ley? Porque S. S., asegura que esas juntas están formadas por los contribuyentes más altos de la localidad, y éstos saben respetar las leyes.

El señor **RECABARREN**.— Están absolutamente conformes con la ley; iban con firma de notario, etcétera.

El señor **TIZZONI**.— Podían haberle faltado otras firmas.

El señor **RECABARREN**.— No, señor D.

El señor **PRADENAS**.— ¿Me permite, S. S? Yo puedo citar otro caso además del citado ya por el H. señor Recabarren. En la novena comuna, donde la mayoría unionista impera sin contrapeso se quería expulsar a todos los apoderados y vocales adjuntos, a fin de proceder libremente conforme a su capricho. Por fortuna, los apoderados y vocales adjuntos se pusieron —usando una frase vulgar— sus pantalones, y no salieron. Y es indudable que así deberían proceder todos los apoderados y vocales adjuntos, para obligar a esos caballeros a cumplir con su deber.

El señor **TIZZONI**.— Frente al caso que indica S. S., yo puedo citar otro. En la octava comuna el representante comunista no encontró inconveniente de parte de nadie para desempeñar su cargo.

Pero S. S., habrá de estar de acuerdo conmigo en que en muchas ocasiones no sólo entran al recinto de las mesas inscriptoras los apoderados y los vocales adjuntos, sino una serie de personas que impiden materialmente el funcionamiento de las juntas.

Yo mismo fuí testigo, el día que se iniciaron las inscripciones en la novena comuna de que era tal la aglomeración de personas que había frente a la mesa inscriptora que no sólo impedían entrar a los ciudadanos que se debían inscribir, sino que impedían materialmente el funcionamiento de la mesa...

Lo lógico, entonces, es proceder a hacer despejar el local, a fin de permitir el funcionamiento de la mesa y de que los ciudadanos puedan ser inscritos con calma. Es claro que después de despejado el local se da nuevamente entrada a los que tienen derecho para estar en el recinto de las mesas.

El señor **PRADENAS**.— Ocurre en la comuna Providencia el caso de que una cantidad de personas permanece en la puerta del recinto sin poder entrar a inscribirse, mientras por otra puerta, que no es la de la entrada del público, se permite el acceso a otros que han permanecido acorralados desde la mañana y a los cuales se les inscribe con prescindencia de los demás, que siguen esperando en la puerta hasta que termina el funcionamiento de la mesa.

El señor **TIZZONI**.— Frente al caso que S. S. refiere, yo puedo citar otro.

Al iniciar sus funciones la mesa inscriptora de la 6.a Comuna, que se halla instalada en el cuartel del Pudeto, la gente llenaba por completo el local y era justo que se protestara de esto y se pidiera que se despejara el recinto, como lo solicitaban los vocales adjuntos y los apoderados de los candidatos de los distintos partidos políticos, que no podían tampoco entrar al local.

Como ve S. S., esta medida de hacer despejar los locales en que funcionan las juntas, se justifica en ocasiones, porque tiende a facilitar el trabajo de la inscripción.

El señor **RECABARREN**.— Agradezco toda la buena intención que pueda guiar al señor Tizzoni, pero yo no quiero que se me tome como a un niño chico.

El señor **NAVARRETE**.— ¿Hay número?

El señor **RECABARREN**.—¿Y qué interés tiene S. S. en que no haya número?

El señor **CELIS** (Presidente)—En este momento hay número. Puede continuar el H. D. por Antofagasta.

El señor **RECABARREN**.— Como decía, los respetables caballeros conservadores que componen la junta de la mesa de Ñuñoa, a que me he referido han violado la ley, al no reconocer al Partido Comunista. Para ellos la firma y el timbre del notario que llevaba el poder del vocal adjunto del Partido Comunista no valen un comino.

Lo mismo ha ocurrido en la comuna de Yungay.

El señor **EDWARDS MATTE** (don Ismael). —Y la junta inscriptora de Yungay no es unionista.

El señor **RUIZ**.— Por lo visto, la legalidad no reina más que en Los Sauces...

El señor **EDWARDS MATTE** (don Ismael). —No olvide S. S. la segunda comuna de Chillán.

El señor **RECABARREN**.— Como decía, en Yungay tampoco se quiso reconocer al Partido Comunista.

El señor **CELIS** (Presidente).—No hay quorum en la Sala, señor D.

Se va a llamar a los señores Ds.

—Después de un momento:

El señor **CELIS** (Presidente).—Ya hay quorum; puede continuar S. S.

18. COMITE DE REFORMA CONSTITUCIONAL Y DE REFORMA DEL REGLAMENTO

El señor **PRO-SECRETARIO**.—El señor Padilla retira el proyecto de acuerdo que había presentado, en vista de que la Mesa ha propuesto que se reintegre el Comité de Reforma Constitucional y de Reforma del Reglamento.

El señor **CELIS** (Presidente).—Si a la H. C. le parece, se dará por retirado el proyecto de acuerdo que había formulado el H. señor Padilla.

Acordado.

19. COMISION PARLAMENTARIA

El señor **PRO-SECRETARIO**.—Ha llegado a la Mesa la siguiente indicación del señor Rojas Mery:

"En vista de los denuncios reiterados de atropellos al derecho electoral en la comuna de Sauces, y del atentado contra la vida del D. señor Chanks, de que ha dado cuenta la prensa, formulo indicación para que se nombre una Comisión Parlamentaria que se traslade a informe a la C. sobre los sucesos que desarrollado durante las inscripciones."

El señor **EDWARDS MATTE** (don —¿Podría informar a la C. el señor sobre cuántos son los atentados o la nita de atentados de que se ha hecho al señor Chanks? Porque debo recordar una ocasión, los nervios del H. D.—que no se encuentre en la Sala—lo llevaron sentar un proyecto de reforma constitu ra impedir que el pueblo se acercara a del Congreso, porque todos en masa contra su vida.

El señor **CELIS** (Presidente).—La ción del señor Rojas Mery queda en y se votara al final de la primera hora

El señor **EDWARDS MATTE** (don —Pido segunda discusión para esa indi

El señor **CELIS** (Presidente).—Que ra segunda discusión.

20. INSCRIPCIONES ELECTORALES TAS DE MAYORES CONTRIBUYEN ENVIO DE REGISTROS ELECTORA

El señor **RECABARREN**.—Aun defensores del actual régimen gastan para hacer creer que las leyes se respe cho es que cada día que transcurre tenem tunidad de presenciar que los que más respeto a la ley son los que más la vio inútil recurrir a ningún Tribunal de

Decía el señor Correa Bravo que venir a manifestar mis opiniones al yo...

El señor **CELIS** (Presidente).—No mero en la Sala.

Se va a llamar a los señores Ds.

Después de un momento:

El señor **CELIS** (Presidente).—Pu tinuar S. S.; ya hay número.

El señor **RECABARREN**. — Quier constancia, señor Presidente—y no partido atribuirle la responsabilidad anomalía, de esta irregularidad, de que testigo el país de no celebrar sesión, número para sesionar: de este hecho decía al principio, todo el país. Los se culpan unos a otros de este estado pero el hecho es que con ello nada

Que hoy está en mayoría dando Alianza Liberal, que mañana están mero los representantes de la Unión los conservadores; pero esto dura y el hecho es que el país a la postre, de este juguete parlamentario.

E. H. señor Correa Bravo me insta acudiera a los tribunales de justicia mar de la violación de la ley electoral meten las juntas de mayores contri

Se habrá figurado el H. señor Corr que soy un inocente que confío todavía tribunales de justicia. ¡Cómo se me rrir a mí que algún juez de la Repú a procesar a un mayor contribuyente los mayores contribuyentes son los que sus manos todo el poder que da el país!

No creo, señor Presidente, que haya capaz de procesar a un mayor contri por esto los mayores contribuyentes su impunidad, violan las leyes y hacen se les antoja...

Yo no reclamo de nada, no quiero ningún tribunal de la República. Apenas testo ante el Parlamento. Los reclamos pobres no se escuchan en ninguna parte

El señor **RAMIREZ** (don Tomás).— noce S. S. algún reclamo que no atendido?

El señor **RECABARREN**.— Yo reclamado ante ningún tribunal, porque go confianza en la justicia.

El señor **RAMIREZ** (don Tomás).— gunto a S. S. si S. S. sabe de algún recla no haya sido atendido.

El señor **RECABARREN**.— La expe de muchos años de vida me ha enseñado hacer ningún reclamo, porque siempre to que a los pobres no se les hace justicia que siempre a cualquier pobre que va mar justicia se le echa puerta a fuera!...

El señor **RAMIREZ** (don Tomás).— eso no es exacto.

El señor **RECABARREN**.—En el que me vengo refiriendo se trataba de ro que iba mal vestido y por este sólo se le arrojó a empujones a la calle.

El señor **RAMIREZ** (don Tomás) otras mesas han sacado también a caba personas distinguidas.

El señor **RECABARREN**.—Ese accidente excepcional. Todos sabemos pués ellos se entienden; pero, en líneas les, yo debo decir que para el pobre justicia y no digo sólo que no haya siquiera hay respecto, ese mínimum deración que deben merecerme los hombres que no anden bien vestidos...

El señor **GREZ PADILLA**.—El miento que ha denunciado S. S. se ha en sistema no sólo contra el Partido ta sino contra todos los partidos de la Liberal, en aquellas mesas donde domi unionistas; y este es el fruto de una orden que viene de arriba, de los super que se viene cumpliendo y desarrollando forma que, si el mal sigue avanzando, habrá llegado el momento de declarar que cesario que el pueblo se haya justicia mismo.

El señor **TIZZONI**.—S. S. no que ha ocurrido y ¿cómo hace tales nes?

El señor **CELIS** (Presidente).—No hay mero en la Sala.

Se va a llamar.

—Después de un momento:

El señor **CELIS** (Presidente).—Ya hay mero. Puede continuar usando de la el H. D. por Antofagasta, señor Reca

El señor **RECABARREN**.—El H. Durán me había pedido una interrupción no tengo inconveniente en acceder a la de S S.

El señor **CELIS** (Presidente).—Con nia del H. D. por Antofagasta, puede la palabra el H. D. por Temuco, señor rán.

El señor **DURAN**.—A mí me parece fuera de las observaciones hechas por señor Recabarren, en materia electoral otras que merecen mayor reparo y muy ficada protesta.

Yo estimo que el proceso electoral ha nido sufriendo, desde hace poco, sino principio una adulteración. Se ha

Las 4 Oportunidades para Ganar Dinero
QUE OFRECE "LA PODEROSA"

LA 1.a

15 de Noviembre
SORTEO DE LOS BONOS
— DE —
DOS PESOS
PREMIOS:

2 DE	$ 5,000
5 DE	$ 1,000
5 DE	$ 500
10 DE	$ 200
30 DE	$ 100
50 DE	$ 50
200 DE	$ 20
100 DE	$ 10

LA 2.a

25 de Noviembre
SORTEO DE LOS BONOS
— DE —
UN PESO
PREMIOS:

1 DE	$ 5,000
1 DE	$ 1,000
5 DE	$ 500
27 DE	$ 100
50 DE	$ 50
115 DE	$ 20

LA 3.a

5 de Enero 1924
SORTEO DE LOS
Bonos de Propiedad
PREMIOS:

1 DE	$ 25,000
2 Aprox. de	$ 2,500
1 Premio de .	$ 10,000
2 DE	$ 5,000
5 DE	$ 2,000
10 DE	$ 1,000
20 DE	$ 500
50 DE	$ 200
100 DE	$ 100
200 DE	$ 50
999 Term. de ..	$ 25

Este es el BONO que lo hará a usted propietario.

LA 4.a

15 de Enero 1924
GRATIS
Fin del Concurso de Opiniones
PREMIOS:
Para cada grupo:

1 DE	$ 1,000
1 DE	$ 500
1 DE	$ 300
1 DE	$ 200
10 DE	$ 100
10 DE	$ 50
50 DE	$ 20
100 DE	$ 10
200 DE	$ 5

TOTAL PARA LOS TRES GRUPOS: 1,122 PREMIOS, CON $ 19,500.

No hay nada actualmente tan beneficioso para usted en el país, como estas cuatro oportunidades que ofrece "LA PODEROSA". Aquí tiene usted ocasión de ver mejorar su situación económica. Y si su situación económica es desahogada, nunca está de más recibir una buena suma de dinero, aunque sea sólo para hacer un bonito obsequio las personas que ama o distingue.

Adquiera hoy mismo sus "BONOS" para los tres sorteos, o bien, para el que más le agrade. Pida las "BASES DEL CONCURSO" y Folletos Explicativos, personalmente, o por Correo, a Casilla 2662. Tendremos el mayor agrado en atenderlo. Son absolutamente gratis.

MUY IMPORTANTE. — El Domingo 11, publicaremos en este diario los Documentos números 4, 5, 6, 7, 8, 9 y 10, que hay necesidad de leer para tomar parte en el Concurso de Opiniones.

"LA PODEROSA" - Teatinos 333 - Casilla 2662

su funcionamiento desde su origen. Me parece que las protestas que en esta C. se formulan actualmente por los atropellos más o menos graves cometidos por las juntas inscriptoras carecen en realidad de valor si se las compara con los atropellos iniciales en el proceso electoral. Voy a referirme al envío de registros que debió ser hecho por la Junta de Presidentes de ambas Cámaras, envío de registros que ha merecido protestas airadas de Norte a Sur de la República, porque ha sido hecho con criterio absolutamente unipersonal...

El señor GREZ PADILLA.—Y hay que dejar constancia de que esas protestas han partido sólo de la Alianza Liberal, porque el procedimiento fué aplaudido por la Unión Nacional..

El señor TIZZONI.—Sencillamente porque a SS. SS. no les convenía la rectitud con que se ha obrado en este caso.

El señor DURAN. — Estas protestas son las consecuencias de un verdadero atropello cometido por una de las más altas personalidades políticas del país: el Presidente del Senado, atropello que ha sido tolerado, en realidad, por la pasividad de esta C.

El señor EDWARDS MATTE (Don Ismael). —Es que Ss. Ss. están acostumbrados a contar incondicionalmente con la sombra del Poder, y cuando en un punto cualquiera Ss. Ss. no se sienten espaldeados por la fuerza del Gobierno, de la Moneda, se sienten ya con las manos caídas.

El señor DURAN. — Está muy equivocado S. S. Aquí no estamos con los brazos caídos, y precisamente deseamos manifestar a esa alta personalidad política y a los miembros de la Unión Nacional, que en todo terreno y en toda forma haremos respetar los derechos de la Alianza Liberal.

El señor TIZZONI. — ¿Eso lo dice S. S. en tono de amenaza?. . .

El señor DURAN. — Tómelo como quiera S. S. Es una simple advertencia.

El señor EDWARDS MATTE (don Ismael). —A pesar que no contamos con la fuerza del Poder, y que no tenemos de nuestra parte la sombra de la Moneda, sabremos defender la libertad electoral tal como se hizo el 91, y como ciertamente se hará en cada caso que se presente cuando ella se sienta amagada o amenazada.

El señor DURAN. — La ley dice que los Presidentes y vice-Presidentes de las Cámaras determinarán la forma en que se hará la distribución de los registros.

Y, mientras tanto ¿qué ha pasado? Se ha producido un acuerdo en el sentido de que esa distribución que iba a ser hecha por el Presidente del Senado, alcanzara hasta un 20 po. ciento de los varones de cada comuna. Pero esa distribución se dejó entregada a la prudencia del Presidente del Senado.

Ahora, ¿cómo ha juzgado prudente el Presidente del Senado hacer esa distribución? Enviando registros para que se pueda inscribir hasta el 20 por ciento a todas aquellas comunas en que hay mayoría unionista y enviando un registro o dos a donde debía mandar tres, cuatro o cinco a todas las comunas, en que tiene mayoría la Alianza Liberal.

Todavía más: en aquella ocasión se habló de una distribución prudencial, pero parece que el señor Presidente del Senado ha creído que lo prudencial es lo que le dicta solamente su criterio. No ha consultado para nada el Presidente de la C. de Ds. Esto, a mí me parece un atropello.

El señor EDWARDS MATTE (don Ismael). Yo creo que si tal hubiera ocurrido, el señor Presidente de la H. C. habría defendido sus fueros sin necesidad de tutores.

El señor TIZZONI.—El envío de los registros se ha hecho de acuerdo con las más rigurosas prescripciones de la ley, de la cual es celoso guardador el señor Presidente del Senado.

El señor DURAN.— Eso es el procedimiento del Presidente del Senado... No recuerdo bien, pero creo que fué el H. señor Adrián quien planteó una cuestión en orden a que se arbitrara un nuevo procedimiento; pero el Presidente del Senado, sabiendo que en la reunión de Presidentes iba a estar en minoría la opinión de la Mesa del Senado, dijo y sostuvo que las votaciones debían hacerse por calidad y no por cantidad. Votaban el Presidente y los Vicepresidentes de la C. por una parte, y el Presidente y el Vice del Senado con igual fuerza por la otra.

¿Es esto tolerable? La ley electoral no establece en ninguna parte esta interpretación de la disposición pertinente, porque es regla general que esas corporaciones tomen sus decisiones en forma democrática, por mayoría de votos.

El señor TIZZONI.—Sería muy fácil la reforma del reglamento del Senado...

El señor DURAN.—Lo que yo digo es que en todo el Presidente del Senado debe hacer cumplir la ley, debe obrar de acuerdo con ella, y no podemos aceptar que por muy altamente colocado que esté, la atropelle y la viole.

El señor TIZZONI.—Esa es la opinión de S. S.

El señor DURAN.—Y si está pasando sobre ella; debemos imponer nuestra voluntad de hacerla respetar y lo haremos...

El señor TIZZONI.—Aún pasando sobre la ley misma...

El señor DURAN. — No, señor; dentro de ella.

El señor TIZZONI.—No es esa la interpretación de las palabras de S. S.

El señor DURAN.—Las observaciones del H. señor Recabarren, en el hecho significan poco ante los inauditos atropellos que he querido denunciar a la C.

El señor EDWARDS MATTE (don Ismael) —Yo estoy convencido de que las palabras que acabamos de oír son sólo el fruto del apasionamiento del H. señor Durán, porque estoy seguro de que S. S. dentro del respeto y de la hombría que todos le reconocemos no podrá menos de aceptar que el señor Presidente de esta C. no necesita el consejo de los señores Ds. para guardar los fueros de la Corporación y los fueros del cargo que ocupa...

El señor PRADENAS.— El Presidente de la C. no puede proceder violentamente.

El señor TIZZONI.—Parece que S. S. señalara como único responsable al Presidente del Senado por las palabras que ha pronunciado.

El señor PRADENAS.—Es que el Presidente del Senado es quien lleva el pandero.

El señor TIZZONI.—S. S. siempre hace declaraciones de esa especie.

El señor CELIS (Presidente).— Con la venia del H. D. por Antofagasta voy a decir dos palabras a propósito de este incidente. Los representantes de esta C. hemos formulado algunas indicaciones en la Comisión de Presidentes indicaciones que no se han sometido a votación, porque el Presidente del Senado conceptúa que la votación debe tomarse por calidad y no por cantidad.

Además agregaba el H. señor Claro que, en ese sentido interpretaba rectamente la ley y por otra parte no tenía inconveniente para consultar al Senado en orden a la recta aplicación del precepto legal.

En este terreno nos encontramos en una situación de hecho ante la declaración del Presidente del Senado que ha interpretado la ley en ese sentido.

La Mesa de esta C. podría seguir un temperamento semejante y quedaríamos en la misma situación, sin avanzar nada. La interpretación de la ley es facultad del Congreso y no de una de sus Cámaras. Con el fin de obviar esta situación se han formulado algunas indicaciones. El señor Adrián formuló una que fué modificada por el que habla y también por el H. señor Garcés Gana.

Debo declarar que no hemos podido llegar a pronunciamiento sobre estas indicaciones.

No hay duda que tiene algo de razón el H. D. por La Ligua, cuando afirma que se han producido. Es efectivo. Se ha producido una serie de acuerdos particulares para los casos que están contemplados dentro de la ley; pero a un acuerdo general a una resolución conjunta, los Presidente de ambas Cs. no hemos podido arribar. Mientras tanto, nos encontramos en esta situación: en virtud de un acuerdo tomado por las Mesas de ambas Cs. en Mayo del año en curso, se resolvió enviar registros para la inscripción hasta del 20 por ciento de la población masculina. El Presidente de Senado entiende que debe atenderse la petición venida por conducto legal que solicite registros que queden dentro de esa proporción, sin necesidad de nuevo acuerdo. En concepto de la Mesa de esta C., el señor Presidente del Senado ha perdido la facultad para proceder en esta cuestión por sí solo, en conformidad al referido acuerdo de Mayo último, desde el momento en que empezaron a funcionar las juntas inscriptoras y en consecuencia, no ha podido seguir enviando registros sin nuestro consentimiento, conforme a lo dispuesto en el artículo 53 (52) inciso tercero, que dice:

"En los primeros cinco días de Enero de cada año, la Comisión de Presidentes determinará el número de cuadernos para registros que deba distribuirse en los distintos departamentos y los remitirá en paquetes lacrados al Notario Conservador de Bienes Raíces del departamento, sin perjuicio de atender posteriormente los pedidos que hagan las juntas inscriptoras; pero no debiendo exceder el número de cuadernos para registros que remita, en total, comprendidos los registros de los años anteriores, del que permita inscribir el 20 por ciento de los varones que figuren en la población de la respectiva comuna, debiendo en todo caso enviarse por lo menos un registro para cada subdelegación."

Se ve, pues, que hemos llegado a acuerdos particulares; pero no hemos podido obtener una resolución de carácter general, con criterio uniforme para todo el país, a pesar de todas nuestras insistencias.

Doy estas explicaciones, porque acaso hay exceso de pasión en lo expresado por el señor Durán aunque tampoco está la verdad en lo dicho por el señor Edwards Matte.

El señor DURAN.—En las palabras de S. S. no veo sino la corroboración de las afirmaciones que he hecho. Posiblemente, mis palabras fueron dichas en todo más apasionado; pero en el fondo están en el más absoluto acuerdo con las de S. S.

El señor TIZZONI.—Con la diferencia que las palabras del señor Presidente dejan constancia de que se trata de una diferencia de apreciación, y el H. D. atribuye esto a mala voluntad del Presidente del Senado.

El señor EDWARDS MATTE (don Ismael). —No creo que pueda siquiera decirse que existe una cuestión contenciosa en esta materia de cómo debe tomarse la votación en la unión de las Mesas de ambas Cs., ya que no puede ser la mente de nadie que predomine el criterio personal del mayor número de la Mesa de la C., sobre el menor número de la Mesa del Senado, puesto que ambos cuerpos legislativos tienen igual fuerza por la Constitución, aunque uno se componga de 118 miembros y el otro de 36.

De modo que pretender que predomine en estas resoluciones el número me parece que es tener un criterio evidentemente apasionado.

El señor PRADENAS.— ¿Por qué no se prorrogaría la hora hasta que terminara el señor Recabarren, en vista de que ha cedido casi todo su tiempo?

El señor CELIS (Presidente).—Lo que yo he expresado es que, en concepto de la Mesa de esta C., desde que comenzaron a funcionar las juntas inscriptoras no ha podido enviar el Presidente del Senado un solo registro a dichas juntas inscriptoras en funciones, sin el acuerdo de ambas Mesas. Pero el señor Presidente del Senado se funda en un acuerdo del mes de Mayo que a juicio de la Mesa del Senado, se encuentra vigente y que a juicio de la Mesa de esta C., ya ha caducado.

Por lo demás, en cuanto a la cuestión de la cantidad o de la calidad en la votación, pienso que se trata de una cuestión accidental, pues si la Mesa del Senado tiene un solo Vice-Presidente, bien puede modificar su Reglamento y tener dos como la C. de Ds.

Yo creo que la ley electoral ha colocado a ambas Mesas de las dos ramas del Congreso en igualdad de situación, y en ningún caso puede suponerse que haya querido establecer la preeminencia de una C. sobre la otra, o del Presidente de una C. sobre el Presidente de la otra.

Si a la H. C. le parece se prorrogaría la hora hasta que terminara el H. señor Recabarren.

El señor TIZZONI.—Permítame, señor Presidente. ¿Qué materia hay en la orden del día?

El señor CELIS (Presidente).—Interpelación.

El señor TIZZONI.—¿Sobre qué?

El señor CELIS (Presidente). — Sobre la redondilla.

El señor TIZZONI.—Considero muy importante la interpelación sobre la redondilla; así es que me opongo a que se prorrogue la hora.

El señor CELIS.—Hay oposición.

Puede continuar el H. D. por Antofagasta.

El señor RECABARREN.—Agradezco a S. S. la oposición porque esto revela el propósito de que no se haga luz en esta C. sobre todos los chanchullos electorales...

El señor TIZZONI.—Me extraña que S. S., que de ordinario ha sido respetuoso de las opiniones ajenas, venga a suponer intenciones.

El señor RECABARREN.—A la recíproca H. D.

Yo no voy a tocar más estos asuntos electorales, porque después de lo que acaban de decir el señor Pte. y el señor Durán, queda en claro que la ley se viola y se burla por cualquiera que pueda hacerlo, sea Pte. del Senado o mayor contribuyente: todos hacen de la ley lo que se les ocurre.

HUELGA DE TOCOPILLA

El señor RECABARREN.— Quiero aprovechar los minutos que me quedan para decir que en Tocopilla existe una huelga del personal de la empresa yanqui que tiene la planta eléctrica de esa localidad, y que toda la huelga del Norte del país está en pie, a pesar de lo que aquí se afirma por la prensa.

Como siempre, la fuerza pública en esta huelga del Norte se ha puesto del lado de los fuertes, de los poderosos, de los capitalistas, y en contra de la parte más débil, de las clases trabajadoras.

En Tocopilla los obreros en huelga presentaron a sus patrones un pliego de peticiones, en a forma más humilde, que sea posible imaginar y la respuesta de los patrones, de esta empresa yanqui fué echar a la calle a todos los trabajadores chilenos.

Yo encuentro que los patrones están en su perfecto derecho para decir: yo no quiero tener a tales o cuales obreros, pero no encuentro justo ni constitucional que se preste la fuerza pública que se pongan los individuos del ejército y de la Armada a disposición de cuanto yanqui haya en el territorio para que se protejan especialmente sus intereses, atropellando a los obreros chilenos.

El señor EDWARDS (don Ismael).— El Gobierno del amor...

El señor RECABARREN.— Yo no lo conozco. Así lo llamaron en un tiempo, pero el pueblo ha recogido ya, en lo que del período va transcurrido, los frutos de ese amor.

Yo quiero dejar establecido señor Pte., que cualquier extranjero que viene a nuestro país a dejar hoyos en nuestro suelo, cuenta con la voluntad incondicional de nuestros gobiernos para atropellar a su gusto todos los derechos.

¿Es posible que se niegue a los obreros hasta el derecho de petición? Si los obreros habían pedido un aumento de salario, sin declararse en huelga, ejercitaban el derecho de petición y este derecho, que siempre se les ha reconocido, hoy día el Gobierno se los ha negado.

Por lo demás, si este Gobierno ha hecho muchos aspavientos en favor de los derechos de los obreros, los Gobiernos anteriores, siempre han procedido lo mismo, sin que hayan hecho otra cosa en la práctica que amparar a los capitalistas extranjeros en sus actos de atropello y de latrocinio contra la clase trabajadora... Y ruego a la H. C., que me disculpe la dureza de la expresión.

El señor CELIS (Presidente). — Ha llegado la hora.

22 VOTACIONES...

Se van a votar las indicaciones.

El señor PRO-SECRETARIO. — Indicación del señor Ministro de Industria y Obras Públicas, para que se exima del trámite de Comisión el proyecto que libera de derechos de aduana la introducción de mercaderías para la Empresa de los Ferrocarriles del Estado y para cancelar la deuda de pasajes y fletes contraída por los diversos Ministerios, a favor de la Empresa de los Ferrocarriles.

El señor CELIS (Presidente).—Si a la C. le parece, se dará por aprobada la indicación.

Aprobada.

El señor PRO-SECRETARIO.— Indicación del señor Paredes para eximir del trámite de Comisión el proyecto sobre pago de sueldos al personal sanitario.

El señor TIZZONI.—De toda justicia.

El señor CELIS (Presidente).—Si a la C. le parece, se dará por aprobada.

Aprobada.

El señor PRO-SECRETARIO. — Indicación del señor Ministro del Interior para que la C. acuerde celebrar sesiones los días...

El señor CELIS (Presidente). — No hay número.

Se va a llamar.

—Después de un momento:

El señor CELIS (Presidente). — Ya hay número.

El señor PRO-SECRETARIO. — Indicación del señor Ministro del Interior para que la C. acuerde celebrar sesiones especiales los días Lunes y Viernes de 4 a 7 para ocuparse del proyecto sobre contrato del trabajo.

El señor TIZZONI.—Pido que se divida la votación con respecto a los dos días.

El señor CELIS (Presidente).—Se ha pedido que se divida la votación.

Si a la C. le parece, se daría por aprobada la indicación del señor Ministro en lo que se refiere a la sesión especial de los Lunes.

El señor RAMIREZ (don Tomás).—Yo no tendría inconveniente para que se celebraran las sesiones de los días Viernes.

El señor O'RYAN. — Se podría dar por aprobada la sesión de los Viernes.

El señor TIZZONI.—Pero ¿por qué no vamos a la votación?

El señor CELIS (Presidente).—Si a la C. le parece se daría por aprobada la indicación del señor Ministro en la parte que se refiere a las sesiones de los Lunes, con el voto en contra del H. D. por Santiago, señor Tizzoni.

El señor TIZZONI.—Y entiendo que también con el voto en contra del H. señor O'Ryan.

El señor O'RYAN.—No, señor. Yo no he dicho nada.

El señor RECABARREN.—Con mi voto en contra también.

El señor CELIS (Presidente).—Si a la H. C. le parece, quedaría, entonces, aprobada la sesión del Viernes.

El señor RECABARREN.—Con mi voto en contra porque si no se celebran las sesiones ordinarias, menos va a haber sesiones especiales.

El señor CELIS (Presidente). — En votación.

El señor PRO-SECRETARIO.—Se vota la indicación del señor Ministro del Interior para celebrar sesión los días Lunes de 4 a 7 para tratar del proyecto sobre contrato del trabajo.

El señor RECABARREN.— ¡Música, no más!

—Votada la indicación, fué aprobada por 26 votos contra 5 y 1 abstención.

—Durante la votación:

El señor PRADENAS.— Nadie pide votación.

El señor TIZZONI.— Creo que el señor Ramírez Frías ha pedido votación.

El señor SALAS ROMO.— ¿Quién dirige?

El señor TIZZONI.— Aunque considero que esta ley debe despacharse en la forma más breve que sea posible, creo que estas sesiones no van a celebrarse, y no va a dar ningún resultado la indicación. Se vió que durante el rato de la hora de los incidentes, en que se hacían declaraciones arbitrarias, sin base alguna, declaraciones que eran de índole electoral...

El señor ROJAS MERY.— ¿Estamos en incidentes?

El señor TIZZONI.— Y entonces ha habido número, y cuando comenzó la votación en que empieza la parte más interesante de la labor de la C., hubo de suspenderse la sesión por falta de quorum...

El señor PRADENAS.— También se suspendió en la hora de los incidentes.

El señor ROJAS MERY.— ¿Estamos en "incidentes"?

De otra manera me opongo a que S. S. continúe hablando.

El señor CELIS (Presidente).— Se ha reclamado, H. D., de que S. S. funde su voto.

El señor TIZZONI.— No sabrá S. S. cómo computar mi voto, si no se me permite terminar.

El señor ROJAS MERY.— Es abstención entonces

El señor CELIS (Presidente). — Se ha reclamado, H. D.

El señor TIZZONI.— Por las consideraciones que he expuesto, voto que no.

El señor PRO-SECRETARIO.— Indicación del señor Ministro del Interior, para celebrar sesiones los días Viernes de 4 a 7, destinadas a tratar del contrato del trabajo.

El señor O'RYAN.— Con la misma votación.

El señor CELIS (Presidente).— Si a la H. C. le parece, se daría por aprobada con la misma votación.

El señor RAMIREZ (don Tomás).— Esta indicación la voto afirmativamente.

El señor CELIS (Presidente).— Se daría por aprobada la indicación del señor Ministro con un voto más a favor.

Acordado

El señor PRO-SECRETARIO.— La indicación del señor Rojas Mery queda para segunda discusión a pedido del H. señor Edwards Matte.

El señor ROJAS MERY.— No puede ser eso. ¡Cómo van a pedir segunda discusión los miembros del Partido Liberal que se sienten atropellados...!

El señor PRO-SECRETARIO.— El proyecto de acuerdo del señor Padilla ha sido retirado por su autor.

TABLA DE FACIL DESPACHO

El señor PRO-SECRETARIO.— El señor Presidente anuncia para la tabla de fácil despacho de la próxima sesión, los siguientes proyectos:

Proyecto que concede suplemento de $ 15 mil al ítem 1307 del Presupuesto del Ministerio de Hacienda para el presente año.

Mensaje que concede $ 200,580 en atender a los gastos que demande la necesidad de combatir las enfermedades infecciosas.

Proyecto del H. Senado que aprueba el contrato sobre alumbrado público de Viña del Mar, celebrado entre la Municipalidad de esa Comuna y la Compañía Refinería de Azúcar.

Mensaje sobre pavimentación de Santiago.
Irarrázaval, de Ñuñoa.

Proyecto sobre pavimentación de la Avenida
rriles del Estado y cancela la deuda por pasa-

Proyecto que libera de derechos de Aduana la internación de mercaderías para los Ferroca-
jes y fletes contraída por los diversos Ministerios con la Empresa de dichos Ferrocarriles.

El señor CORREA BRAVO.—Señor Presidente, S. S. ha creído oportuno anunciar en la tabla de fácil despacho el proyecto de pavimentación de Santiago. Yo creo que si S. S. hubiera recordado que el D. que habla ha manifestado que necesita que previamente se traigan algunos datos, que no se han traído, para poder discutirlo...

El señor CELIS (Presidente).—Si los datos no hubieran llegado no se pondría el proyecto en discusión.

El señor CORREA BRAVO.—... acaso no lo habría anunciado; porque si los datos llegan mañana, me parece que es un poco violento, el pedir que me entere de los datos y entre a la discusión inmediatamente.

No obstante, S. S. hace uso de una facultad reglamentaria, anunciando este proyecto. De mi parte, también haré uso de facultades reglamentarias para impedir que pase el proyecto.

23. ALUMBRADO DE VIÑA DEL MAR

El señor O'RYAN.—Si me permite el señor Presidente...

Quiero rogar a S. S. que se sirva solicitar de la H. C. que a su vez quiera despachar sobre tabla el proyecto que se refiere al alumbrado de Viña del Mar.

La oposición que hubo denantes ha sido retirada y creo que habría acuerdo de la H. C. para tratarlo.

24. TABLA DE FACIL DESPACHO.—PAVIMENTACION DE SANTIAGO

El señor CELIS (Presidente).— Respecto de la observación que acaba de formular el H. D. por Osorno, advierto a S. S. que al anunciar ese proyecto en la tabla de fácil despacho, no me ha movido en modo alguno el propósito de que la H. C. se ocupe en su discusión sin que hayan llegado los antecedentes solicitados por S. S. Además, debo recordar al H. D. que cuando pidió estos antecedentes, S. S. declaró ante la H. C. que creía que en el plazo de ocho días—que ya va corrido en exceso—habrían llegado a la H. C. y podría ella ocuparse en el despacho de ese proyecto.

El señor CORREA BRAVO.—No debe olvidarse que son antecedentes que debe enviar una oficina fiscal...

25. ALUMBRADO DE VIÑA DEL MAR

El señor VERGARA VICUÑA. — Por mi parte, también adhiero a la petición que ha hecho el H. D. por Tocopilla.

El señor CELIS (Presidente). — Precisamente, iba a solicitar el asentimiento de la H. C. para que se acordara tratar sobre tabla el proyecto a que se ha referido el H. D. por Tocopilla.

El señor RUIZ.—Una vez que entremos a la interpelación.

El señor SILVA SOMARRIVA.— ¿No hay otros proyectos que tratar hoy día?

El señor CELIS (Presidente). — No hay acuerdo.

26. INTERPELACION. — SISTEMA DE REDONDILLA.—PAGO DE SUELDOS AL PERSONAL SANITARIO

El señor CELIS (Presidente).— Entrando a la orden del día, corresponde ocuparse en la interpelación relacionada con la redondilla.

El señor GUMUCIO.— ¿Me permite la palabra, señor Presidente?

El H. D. interpelante, señor Eduardo Yrarrázaval, no está en Santiago, y por eso solicito la benevolencia de la H. C. para que se postergue la interpelación hasta la semana próxima. Así se podría ocupar esta sesión ya sea en el proyecto a que se ha referido el H. señor O'Ryan, o ya sea en el otro que está en tabla, sobre votación del que mejora la situación de los empleados particulares.

Pido, pues, que por asentimiento unánime se postergue la interpelación hasta la próxima semana.

El señor PAREDES.—No quiero oponerme a las insinuaciones que se han hecho por algunos Hs. Ds.; pero creo que no pecaría de insistente al solicitar nuevamente la benevolencia de la H. C. a fin de que se sirva dar preferencia al proyecto que concede fondos para combatir enfermedades infecciosas y pagar a ese personal de empleados inferiores, que hace cuatro meses están impagos . . .

Me parece que esto prima sobre todo cualquier otro contrato de que aquí se ha hablado, como es el de la luz eléctrica de Viña del Mar.

El señor CELIS (Presidente).—Si a la H. C. le parece, se acordaría postergar la interpelación pendiente sobre el sistema de redondilla, como lo ha solicitado el H. D. por La Victoria, señor Gumucio, hasta la primera sesión de la próxima semana.

El señor GUMUCIO.—Pero la primera sesión de la próxima semana va a ser el Lunes; así es que sería la primera sesión después del Lunes.

El señor CELIS (Presidente).—Se entendería que la primera sesión que se destinaría a la interpelación, sería la del Martes de la semana próxima.

El señor GUMUCIO.—Por mi parte, no hay inconveniente.

El señor CELIS (Presidente).—Si a la H. C. le parece, quedaría así acordado. Acordado.

No hay número en este momento.

El señor TIZZONI.—¿El acuerdo se ha producido para discutir qué proyectos?

El señor CELIS (Presidente).—No tiene valor el acuerdo que acabo de declarar, porque no había número en la Sala. Se va a llamar.

—Después de cinco minutos:

El señor CELIS (Presidente).—Se ha llamado durante el tiempo reglamentario y como no hay número en la Sala, se levanta la sesión.

—Se levantó la sesión.

En el momento de levantarse la sesión, se encontraban presentes en la Sala los siguientes señores Diputados:

Adrián, Célis, Correa Bravo, Garcés Gana, González Canales, Grez Padilla, Gumucio, Herquíñigo, Maza, Medina, O'Ryan, Padilla, Paredes, Pereira don Guillermo, Pouchucq, Ramírez Frías, Recabarren, Rodríguez Herrera, Rodríguez Mac-Iver, Rosselot, Ruiz, Salas Romo, Serrano Arrieta don Manuel, Silva Somarriva, Tizzoni, Undurraga, Vergara

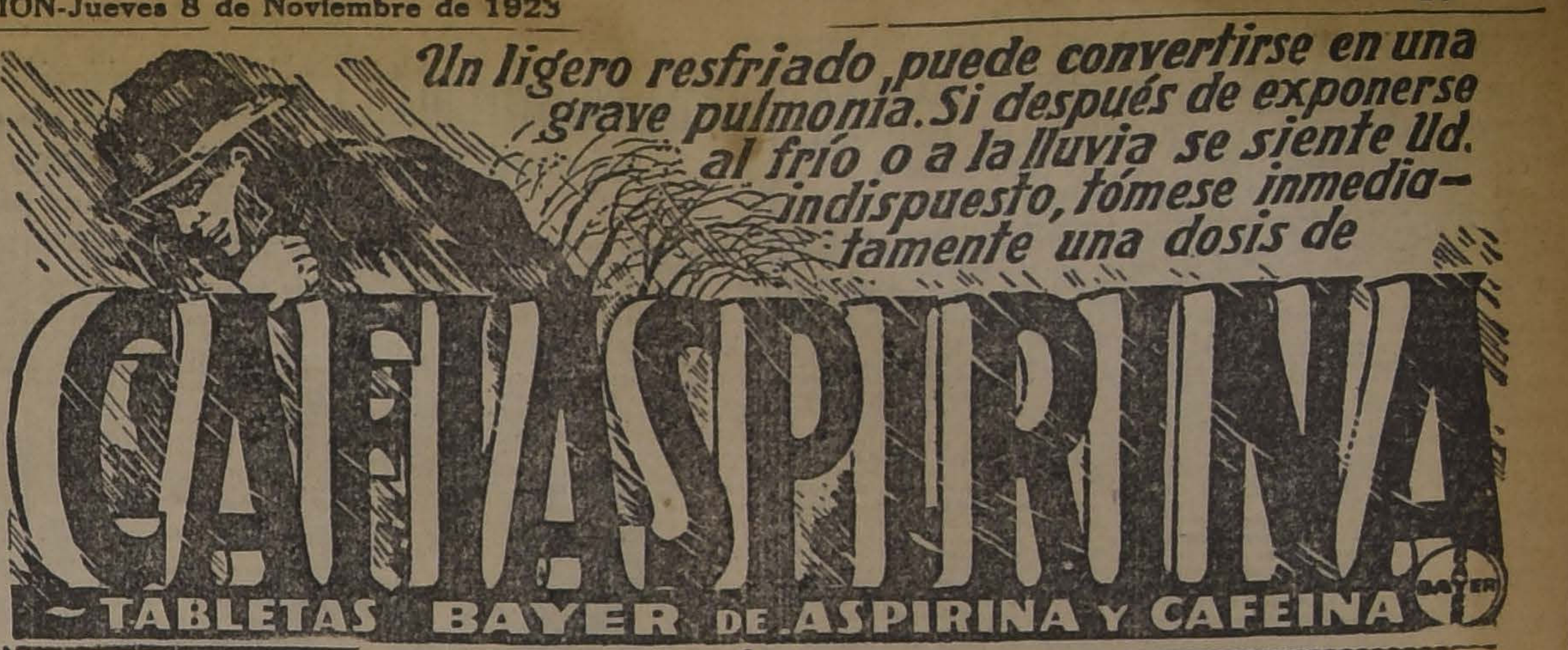
Un ligero resfriado, puede convertirse en una grave pulmonía. Si después de exponerse al frío o a la lluvia se siente Ud. indispuesto, tómese inmediatamente una dosis de
CAFIASPIRINA
—TABLETAS BAYER DE ASPIRINA Y CAFEINA
BAYER

JUGO DE UVA
MARAMBIO
PEDIDOS: TELEFONO 2321

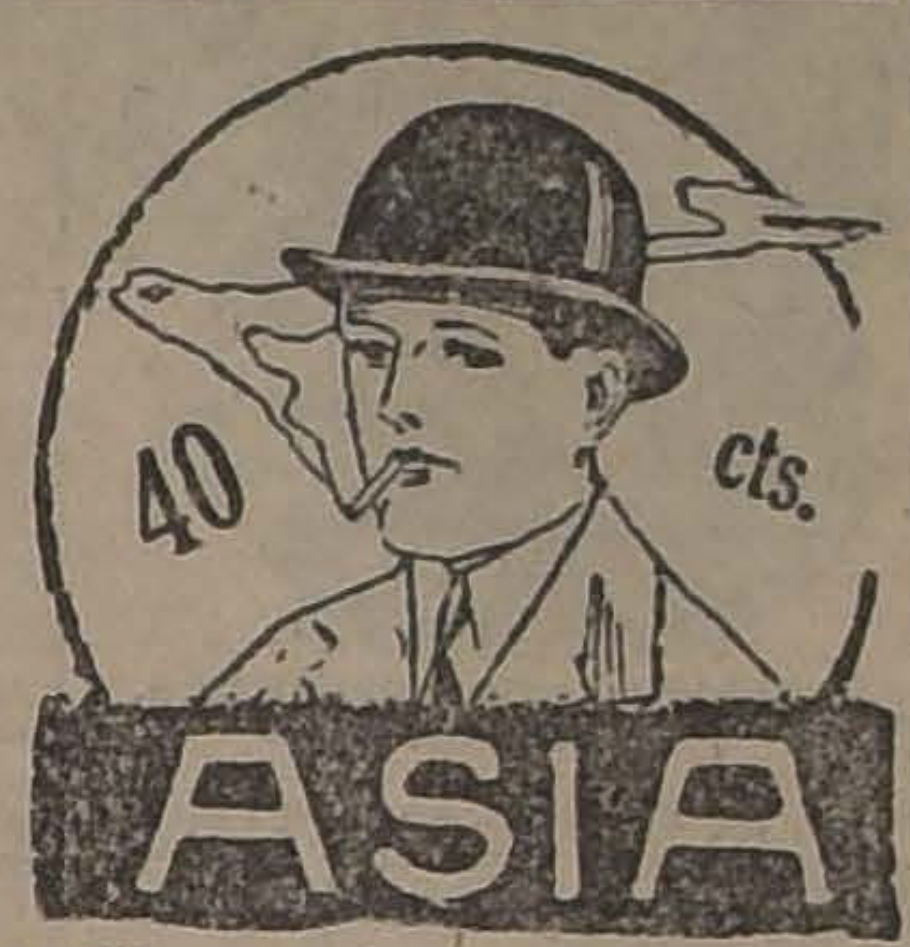
40 cts.
ASIA

Gran Propiedad
EN BASCUÑAN CONTIGUO ALAMEDA, construcción sólida de 3 pisos. Consta de 4 casas y 2 almacenes. Dimensión: 18 x 75 mts.
PRECIO: $ 220,000. Deuda Hipotecaria: $ 65,000. Títulos en perfecto estado, mayores datos
LIHN & HESS
1153 HUERFANOS 1153

Jabon Balsámico es el mejor

WANTED
Competent English Shorthand typist with a good knowledge of Spanish Apply to
R. D., Casilla 3661
Sending copie of references.

Gotosos
Reumatizantes
y cuantos padezcan de una infección del hígado o de las vías urinarias, tomen URASEPTINE
No sólo la URASEPTINE ROGIER disuelve el ácido úrico y lo hace desinfectar, sino que es el mejor desinfectante de los riñones y de la vejiga.
Todas las enfermedades ocasionadas por un exceso de ácido úrico o una infección de las vías vesico-renales, se alivian inmediatamente con tan valioso medicamento

EN GATH & CHAVES
continúan en toda su amplitud las
Extraordinarias
Baraturas
a precios sin parangón posible, anunciadas para toda la semana en curso.
A Ud. le conviene invertir su dinero en estas ofertas excepcionales, que significan economía.
Cada Departamento brinda muchas oportunidades interesantes.
GATH & CHAVES

MUEBLISTAS
se necesitan.
MINZE Y DOSTELMANN
Compañía 2695

ENFERMOS DEL ESTOMAGO
(Acidez, dispepsia, debilidad y úlceras al estómago). Riñones, hígado, intestinos, vejiga, etc., sanarán radicalmente en pocos días con TE ARAUCANO. La mejor y más sabia combinación científica de yerbas medicinales. TE ARAUCANO, normaliza las funciones de la sangre, los pulmones y sistema nervioso; ayuda la digestión, disuelve el ácido úrico (veneno que causa los dolores reumáticos), devuelve al organismo las fuerzas perdidas y evita las indigestiones.
Precio, paquete: $ 3
Ventas y consultas, únicamente en BANDERA 161, 2.o PISO, OF. 6, San Ignacio 247, Chacabuco 569, y Concepción 1136, al llegar a San Diego.
Pedidos de provincias (incluyendo su valor en estampillas o giro postal) o por mayor a
HUMBERTO PINTO DIAZ
Agente general
CASILLA 5052 SANTIAGO

TEÑIR EN CASA

Miss RIT Never say "Dye" say RIT
Tiñe tejidos de cada clase bajo garantía
JABON TINTOREO: $ 1.30 c/u.
Pídalo en las buenas Boticas.

FOOT-BALL

LA GRAN VELADA ARTISTICA DE MAÑANA

SE VERIFICARA EN EL TEATRO ESMERALDA, ORGANIZADA POR EL MAGALLANES F. C., EN CONMEMORACION DE SU 26.o ANIVERSARIO SOCIAL

Mañana a las 9.30 P. M., se efectuará en el Teatro Esmeralda la gran velada con que el Magallanes F. C. celebrará su 26.o aniversario de vida deportiva.

Pocas instituciones footballísticas pueden vanagloriarse de una vida activa tan llena de triunfos como la del Magallanes. Militando siempre en primera serie, ha marchado a la vanguardia, siendo en muchas oportunidades el vencedor. Ha batido en memorables contiendas a conjuntos combinados, tales como a la Liga Santiago, O'Higgins, Nacional, San Felipe; a clubs tan bien organizados y fuertes como el Brigada Central, Unión Chilena, Fundición Libertad, Fábrica de Vidrios, etc., cuando estaban en pleno apogeo, habiendo sido vencido una sola vez por el Arco Iris por tiro penal entre los años 1920, 1921, 1922 y 1923.

Milita en sus filas un núcleo de meritorios jugadores que, como los señores Ernst, Witckes, Arellano, Baeza, Teuche, Acuña, y D. Arellano, han actuado en casi todas las contiendas de este último tiempo, ya sea defendiendo a la institución a que pertenecen, o a la capital.

De los antiguos socios y defensores del Club, merecen especial recordación Carlos Hormazábal, Roussel, Gallona, Vergara, Godoy, Troncoso, Gutiérrez, Abello, que, como los anteriores, han tenido participación activa en las grandes jornadas.

Merecen también un especial recuerdo los socios fallecidos, de entre los cuales descollaron, en su vida activa, Segundo Torres, Ernesto Miranda, Avalos, Delfín Lara y otros, los cuales defendieron al Club con el cariño propio de verdaderos apasionados; y en su directiva, el ex-director de la Escuela "José Tadeo Sepúlveda.

El programa de esta interesante y significativa velada, además de ser extenso y variado, es de singular interés y valor artístico. Lo componen números tan sobresalientes, como los de canto, a cargo de la señorita Cuadra y los señores Martínez; los de variedades y cómicos, por los bufos universitarios señores: Malbrán, Martínez, Lois, Soliverry, etc.; los de recitación, por el más aplaudido y querido artista dramático nacional, don Nicanor de la Sotta.

Como fin de fiesta, se verificará la exhibición de una gran película cómica en tres actos, a fin de que también los amantes de este espectáculo puedan disfrutar de esa entretención.

Con lo anteriormente esbozado, se puede apreciar perfectamente el éxito artístico que tendrá la fiesta en referencia.

Club Depor. "La Nación"

Hoy, a las 4.30 P. M., practicarán los jugadores de foot-ball en la cancha del Santiago F. C., Independencia 1257 y se constituirán los cuadros definitivos.

Deben asistir los señores: Oscar Román, César Rodríguez, Augusto Cornejo, Eliodoro Quevedo, Segundo Zárate, Carlos Abarca, Luis Gasc, Luis Villablanca, Luis Machuca, Luis E. Cruz, Luis Roatti, Humberto Espinoza, Juan Briceño, Roberto Iglesias, G. Morales, Pillador Gallegos, Luis Brito, Ramón Zorrilla, Juan Tudesca, Juan Grez, Guillermo Escobar, Oscar Alvarez, José Hurtado, Eduardo Bolívar, Antonio Ibarra, Pedro Oros, Juan de Dios Pérez, Ramón Meza, Javier Zúñiga, Luis Valenzuela, Luis Ortiz, Edmundo Godoy E., Ricardo Contreras, Gustavo Rojas, Edmundo Callejas, Agustín Gómez, Ricardo Rojas C., Domingo Mella, Víctor Contreras, Juan Javalquinto, Jorge Cabezas, Alfredo Vicencio, Jerardo Topia, Humberto Callejas, Carlos Figueroa, Ricardo Rojas, Osvaldo Rojas, Armando Gutiérrez, Miguel Farías, Baltazar Robles, Samuel Rojas y Clodomiro Saavedra.

CICLISMO

NATIONAL SPORTING CLUB.— Cita a junta general para hoy, a las 9 1|2 P. M., en primera citación y a las 10 P. M., en segunda, en San Diego 224. Se recomienda especialmente la asistencia a los jefes de sección.

UNION CICLISTA DE CHILE.— Esta dirigente cita a reunión de Directorio para hoy, a las 9 P. M., en su secretaría, Huérfanos 1062.

EXCURSIONISMO

CUERPO EXCURSIONISTA HISPANO AMERICANO.— Cita a junta general para hoy, a las 9 P. M., en el local de costumbre.

CUERPO EXCURSIONISTA "Jorge Mtte G."—Esta institución se reunirá hoy, a las 9 P. M., en su secretaría, Tocornal 441, con el fin de tratar diversos asuntos a que haya lugar.

CITACIONES

Bernal Hnos. F. C.— Junta general para hoy, a las 9 P. M., en A. Prat 1489.

Tabla: Admisión de socios nuevos. Partida con el Villaseca, de Buin por la copa Bernal Hnos., y preparación para el aniversario de la institución.

Germinar F. C.— Junta General para hoy, a las 8.30 P. M., en Valparaíso N.o 1064, casita N.o 15.

Morning Star F. C.— Directorio para hoy, a las 9 P. M., en la secretaría, Independencia 306, esquina de Lastra.

Wellington F. C.— Junta general para hoy, a las 8 1|2 P. M., en Siglo XX N.o 257.

General Borgoño F. C.— Junta general para hoy, a las 9 P. M., en "El Mercurio".

Viajante F. C.— Junta general para hoy, a las 8 P. M., en el local de costumbre. Tabla: elección de Directorio. Sólo podrán votar los que estén al día en sus pagos.

Carioca F. C.—Junta general para hoy, a las 9 P. M., en Pío IX número 50.

Pablo Imbert F. C.—Junta general para hoy, a las 6 1|2 P. M., en "El Diario Ilustrado".

Capitán Prat F. C.— Junta general para hoy, a las 9 P. M., en Ruiz Tagle N.o 60.

COMPRO

Brillantes, perlas y toda joya de valor, pago el mejor precio y al contado.

DELICIAS 857

N-12

Las Almorranas se curan en 6 a 14 días

Se garantiza que el UNGUENTO PAZO curará las almorranas simples, sangrantes con picazón o externas, en 6 a 15 días, o se devolverá el dinero. Hecho por la PARIS MEDICINE Co. St. Louis E. U.

SACOS VACIOS

Trigueros, cebaderos y paperos nuevos y de un solo uso, trigueros de segunda, aveneros, afrecheros, carboneros especiales con retobos, leñeros, caleros, cementeros, etc.

Vende para entrega inmediata o escalonada.

WERNER GEISSE

Santiago

CASILLA 2048—TELEFONO 3087

Av. General Bustamante 26

ESGRIMA

QUEDA CONSTITUIDA LA FEDERACION DE ESGRIMA DE CHILE

SE CUMPLE EN ESTA FORMA UN COMPROMISO INTERNACIONAL

El Directorio de la nueva rama jefe

Nuestro país participó en 1922 en los Juegos Latino Americanos de Río, en las competencias de foot-ball, atletismo, box, ciclismo, tiro al blanco, water polo, equitación y esgrima.

En el Congreso que presidió el Conde Henry de Boillet Latour, se dejó establecido que sólo podrán hacer acto de presencia en las olimpiadas las ramas deportivas organizadas en Federaciones.

Sr. ENRIQUE BARBOZA, primer vicepresidente

Chile hubo de comprometerse, para obtener su participación en todas las pruebas, que por intermedio de la Confederación Chilena de Deportes organizaría las Federaciones Nacionales de Tiro al Blanco, esgrima y equitación.

En cumplimiento de esta promesa se ha organizado la Federación de Esgrima de Chile, según se desprende de la siguiente acta oficial:

EL ACTA DE CONSTITUCION

En Santiago de Chile, a seis de Noviembre de mil novecientos veintitrés, se reunieron los señores Oscar Reyes, Pablo Corte, Carlos Fanta, Gabriel Cristi y Antonio Ibar, representantes de los clubs "Policial de Esgrima", "Audax Deportivo Italiano", "Deportes "La Nación", "Deportivo de Carabineros" y "Gimnasia y Esgrima de Punta Arenas".

Sr. RENATO IBAR CHESTER, secretario

El señor Antonio Ibar expuso que la Confederación Chilena de Deportes, en cumplimiento de un acuerdo tomado en el Congreso Latino Americano de Río de Janeiro, había designado una comisión presidida por el señor Marcial Martínez de Ferrari y de la cual desempeñó las funciones de secretario, con el objeto de echar las bases de la Federación de Esgrima de Chile.

Este comité redactó un proyecto de estatutos de la nueva institución jefe y ha convocado a la presente reunión a fin de organizar en forma definitiva la Federación de Esgrima de Chile.

Los señores delegados, por unanimidad, ratificaron los estatutos elaborados.

En virtud del artículo 5.o, que establece que "habrá un Consejo Directivo compuesto de un presidente, dos vice-presidentes, un secretario, un tesorero y de un delegado propietario y otro suplente elegido por cada uno de los clubs o asociaciones de clubs que vayan afiliándose a la Federación", se procedió a designar la mesa directiva, la que quedó constituída por los señores:

Presidente, don Emilio Orrego Pardo.

Primer vice-presidente, don Enrique O. Barbosa.

Segundo vice, don Carlos Ibáñez del Campo.

Secretario, don Renato Ibar Chester.

Tesorero, don Oscar Reyes.

El Consejo Directivo será integrado por un delegado en propiedad y otro suplente de cada club afiliado.

Sr. EMILIO ORREGO PARDO, presidente

Se tomaron a continuación los siguientes acuerdos:

1.o Nombrar presidente honorario al presidente del comité organizador, don Marcial Martínez de Ferrari, y director honorario al Almirante Javier Martín.

2.o Nombrar delegado ante la Confederación Chilena de Deportes a los señores Emilio Orrego Pardo y Gabriel Cristi, en propiedad y suplente, respectivamente.

3.o Autorizar al presidente para que reduzca a escritura pública los estatutos de la institución, con el objeto de solicitar personalidad jurídica.

4.o Trascribir el acta de la presente sesión a la Comisión Nacional de Educación Física y a la Confederación Chilena de Deportes.

5.o Comunicar a los clubs de Esgrima del país la constitución de la nueva Federación, expresándoles que los registros están a disposición de los interesados en Huérfanos 1059, 2.o piso, of. 12.

6.o Organizar la escalerilla oficial de cada una de las armas y comunicar a los clubs afiliados esta resolución.

7.o Comisionar al Almirante Martín para que procure organizar clubs de esgrima en las instituciones navales.

LOS ESTATUTOS

Los estatutos definitivos han quedado redactados en la siguiente forma:

Art. 1.o La Federación de Esgrima de Chile se constituye a objeto de coordinar las actividades de la esgrima, y difundirla en los diversos centros sociales, instituciones armadas y establecimientos de instrucción pública y privada, como medio de inculcar disciplina, medida y equilibrio simétrico en el desarrollo de las facultades mentales y físicas del individuo.

Art. 2.o La Federación se compone de los Clubs o Asociaciones de Clubs en que estén agrupados los socios que se afilian a ella. Estos socios serán inscritos en un registro especial abierto al efecto.

Art. 3.o Habrá un Consejo Directivo compuesto de un Presidente, dos vice-presidente, un secretario, un tesorero y un delegado propietario y otro suplente elegido por cada uno de los Clubs o Asociaciones de Clubs que vayan afiliándose a la Federación.

Art. 4.o La elección del Consejo Directivo se hará en asamblea general, cada año, en la segunda quincena de Diciembre, por mayoría de votos de los delegados de Clubs, y que estén al día en el pago de sus cuotas.

COMANDANTE Sr. CARLOS IBAÑEZ, segundo vicepresidente

El escrutinio se hará por el Presidente, el secretario, el tesorero y dos delegados elegidos al efecto.

Art. 5.o El Consejo Directivo que es la autoridad superior de la Federación, queda revestido de amplias facultades para realizar los fines de la institución.

Art. 6.o El Consejo Directivo celebrará sesiones ordinarias por lo menos una vez al mes, y se formará quorum con las dos terceras partes de sus miembros. Los acuerdos se tomarán por mayoría absoluta de los miembros presentes, salvo los casos de excepción que se expresarán en el Reglamento. En los empates, decidirá el voto del Presidente.

Sr. OSCAR REVECO, tesorero

Art. 7.o Un Reglamento determinará las cuotas que deben pagar los socios, las atribuciones del Consejo Directivo, y todas las medidas que conduzcan al objeto que persigue la Federación.

Art. 8.o Cada Club o Asociación de Clubs afiliados, deberá comenzar por adoptar un Reglamento particular, previa la aprobación del Consejo Directivo.

Art. 9.o Para reformar estos Estatutos, se requiere el acuerdo de los dos tercios de los miembros de la Federación.

EL 2.o TORNEO FERROVIARIO NACION

EL PRESIDENTE DE LA DELEGACION DE LA RED C NORTE HABLA PARA "LA NACION"

En la madrugada de anteanoche llegó a esta capital, de regreso a Coquimbo, la embajada deportiva ferroviaria de la Red Central Norte, que, como se sabe, obtuvo el título de campeón ferroviario de foot-ball en el segundo torneo verificado últimamente en Concepción.

En la tarde tuvimos el agrado de recibir la visita del presidente de la delegación, señor Cristoffe Holch, ingeniero jefe de Transporte, Tracción y Maestranzas de la Red Central, que acaba de ser trasladado a la jefatura de la Maestranza de la II Zona.

Conversamos algunos momentos con el distinguido dirigente, quien se sirvió relatarnos sus impresiones sobre el certamen de Concepción.

—¿.......?

—El resultado del torneo, si lo comparamos con el del año anterior, indiscutiblemente demostró mayor progreso, en cuanto al número de participantes y al entusiasmo de cada uno de ellos. En cuanto a las performances en las distintas pruebas, no se puede establecer un juicio, por cuanto las pistas del atletismo no son normales.

En general, hubo unánime admiración por las labores ejecutivas realizadas por la Administración de la Empresa, cuyos jefes desviven por su personal.

El desarrollo deportivo arrojó evidentes progresos, y en algunas ramas, como en el foot-ball, se presentaron cuadros de primer orden, como los de Coquimbo, Concepción y Valparaíso. Estoy cierto que se podría constituir un cuadro seleccionado ferroviario chileno de gran poder.

El segundo torneo ha agregado mayores experiencias que serán el baluarte para el futuro, a fin de llegar a la definitiva perfección.

—¿.......?

—En efecto, hubo vacíos evidentes. Desde luego, se notó una agrupación demasiado estrecha de las pruebas, obligando a los atletas a una labor muy continuada, con peligro para su salud y para el resultado general.

Se llegó a un acuerdo respecto a este punto y a la consiguiente modificación a los reglamentos del concurso.

En cuanto a la participación de los atletas, se notó también cierto defecto en la inscripción y que se tratará de modificar. Es se establecerá que un criba como máximo bas, a fin de que part yor número de culebras.

—¿.......?

—Sí; por mi parte para lo sucesivo, con evitar la aglomeración pruebas en un período días, se verifiquen las rias con anterioridad ra el programa de la lo las semi finales y

—¿.......?

Sr. CRISTOFFE H presidente de la deleg tiva ferroviaria de la Norte

—Regresamos grata sionados, tanto por lo al resultado deportivo atenciones que en todo nos ha prodigado. El un largo y cansado viaje pensado en estas grata del espíritu.

Una de nuestras mayo ciones ha sido el interés "La Nación" coopera estos torneos del esfue tímulo de la prensa un gran aliciente para borando en nuestras

La delegación norti de 50 personas, regresó por el expreso de la tarde

ATLETISMO

EL TORNEO DE LA SERIE B.

SE REALIZARA EL PROXIMO DOMINGO EN LOS CAN SPORTS DE ÑUÑOA

El torneo de todo competidor de la Serie B., que la Asociación Atlética de Santiago ha organizado para el próximo Domingo en los campos de sports de Ñuñoa, promete alcanzar completo éxito.

Las diversas instituciones que militan en esta serie se han apresurado a inscribir a sus atletas lo que augura un desarrollo lleno de emocionantes alternativas.

El programa que se desarrollará es de interés sobresaliendo las pruebas de 800 metros donde hará acto de presencia el corredor de medio fondo Luis Castro, el cual se encuentra en espléndidas condiciones; los 5.000 metros en que intervendrán Madrid, Gómez, Núñez, etc., que tan lucida actuación hicieron en la ida y vuelta a Maipú.

Damos a continuación completo de este torneo:

200, 800 y 5,000 metros

10,000 metros marcha

400 metros vallas

Saltos: alto con

Lanzamientos. — Dardo.

Posta. — 4 x 400

Las inscripciones la hora de la sesión.

Ha sido citado para P. M. en primera y P. M. en segunda de esta entidad.

Tintura Araucana

Para teñir Cabello y Barba en 4 colores. Negro, castaño oscuro, castaño claro y rubio

PRECIO: $ 3.80

PIDASE EN TODAS LAS BOTICAS

RECIBIM

mercaderías a bodega cual ofrecemos bodega tante luz y muy barrio Recoleta.

Tratar:

Carr, Haynes

AGUSTINAS 1041. — 2769. — TELEFONO

$ 100.--

de economía obtendrá usted si encarga un traje de vestón, casimir inglés, trabajo fino, forros de 1.a, en la

SASTRERIA LOZANO

CALLE SAN ANTONIO 493

casi esquina de Monjitas

NOTA.—Recibe hechuras.

N-10

LOCA

en pleno centro, co laciones completas quier negocio, tras viaje.

Dirigirse a

CASILLA 3

GRAN REMEDIO UNIVERSAL NITRO OZONA

Lowe-Weirsflog, el único comprobado por medio de la radiografía que cura tuberculosis (tisis). Pruebas a la vista. Afamado desde 1887. Cura radicalmente hígado, riñones, estómago, pulmonía, bronquitis, asma, hipertrofia, diabetes, albuminuria, reumatismo, hidropesía, obesidad, raquitismo, epilepsia, apoplegía, anemia, catarro intestinal, disenetría, apendicitis, peritonitis, almorranas, fístulas furunculosas, enfermedades piel, sangre, enfermedades secretas. Prodigioso en aneurisma, en enfermedades corazón, cerebro, vista, espina dorsal, etc. Viruela, peste negra, hemorragia, peste bubónica, tifus, peste y fiebres en general son vencidas a las pocas horas con repetidos lavados intestinales y tomas. Igual tratamiento para demás enfermedades Catecismo Nitro-Ozona, consúltelo todo enfermo, sea cual fuese el mal encontrará el medio seguro de sanar radicalmente. Remítesele gratis quien lo pida. — Luis Lowe, Claras 149. Teléfono 1880. Casilla 832.—Droguería Daube, Boticas principales. N-O

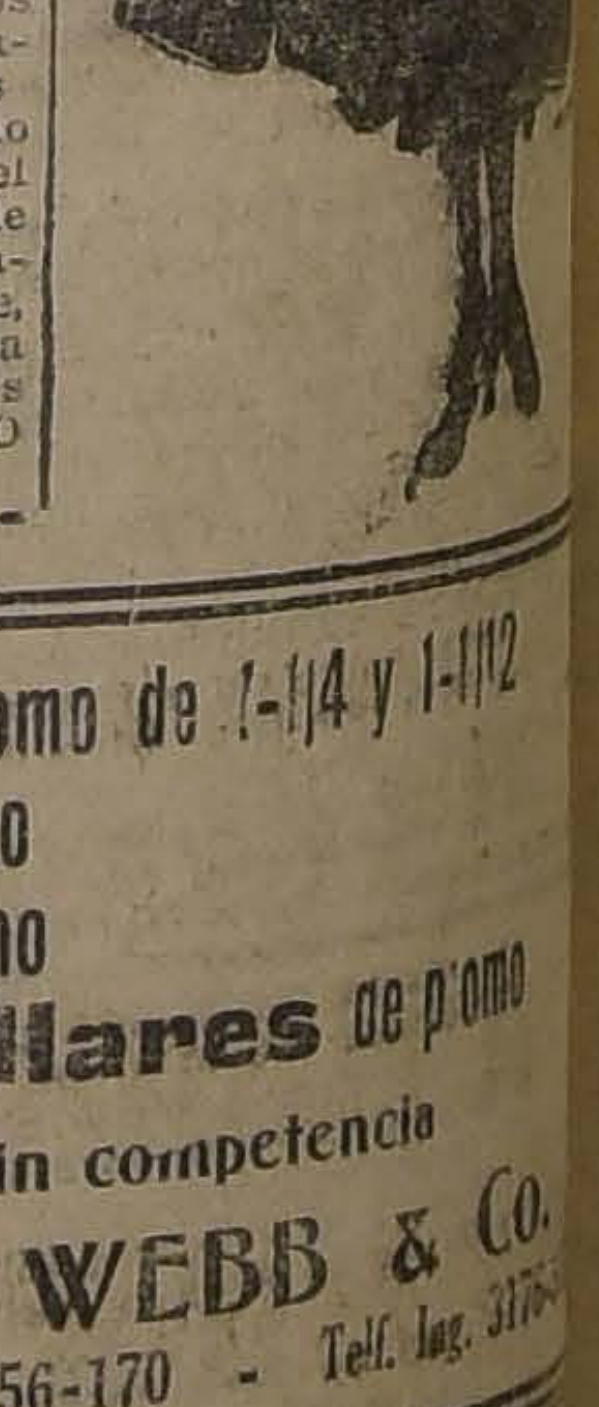

"DISCOS VICTOR"

La Danza de las Libélulas

Recibimos una considerable remesa

Además los siguientes discos de Tito Schipa:

Princesita - A la orilla de un palmar - Granadinas

Chi se nne scorda cchin

FONOGRAFIA DEL PASAJE

PASAJE MATTE 25

BAJADAS de plomo de 1-1|4 y 1-1|2

Cañería de plomo

Zoquete de plomo

Sifones y Collares de plomo

Ofrecen a precios sin competencia

SANTIAGO WEBB & Co.

Casilla 1767 - ESTADO 156-170 - Telf. Ing. 3176

BRITISH SOCIETY

5.o ANIVERSARIO DEL DIA DEL ARMISTICIO

Se invita a todos los miembros de la Colonia y a sus a la gran Kermesse dedicada a los niños, que tendrá lugar cancha del British Atletic Club, el Sábado 10 del presente Seminario esquina Bilbao, de 2 a 7.30 P. M.

Habrá toda clase de fiestas y entretenciones para los bandas de músicos, té y refrescos.

El producido a beneficio de "War Charities".

Entradas: en las Librerías de Mackenzie, Walker y en la cancha.

EL COMITE

La Fiesta del Riel promete revestir extraordinario brillo

EL PROGRAMA OFICIAL CONFECCIONADO POR LA FEDERACION SANTIAGO WATT

MAÑANA SE DARA COMIENZO A LAS FESTIVIDADES

Entusiasmo reina entre los diversos círculos ferroviarios de esta capital por asistir a las diferentes fiestas que la Federación Santiago Watt, a venido preparando con motivo de la celebración del aniversario de la colocación del primer riel en Chile.

EL PROGRAMA

Damos a continuación el programa oficial de festejos confeccionado por la Federación Santiago Watt:

Día 9, a las 10 de la mañana, se acercará una comisión designada por el personal de maquinistas, ante el señor Director General, para presentar el saludo oficial de la Federación por su arribo al país y felicitarle por haber reanudado sus funciones. La Comisión comunicará al señor Director que desde ese momento ha empezado la realización del programa de la "Fiesta del Riel". En seguida la Comisión se dirigirá a casa del ex-Director General don Rodolfo Jaramillo, para cumplimentarle por el éxito en su administración interina y declararle que la Federación se siente sumamente complacida por los triunfos obtenidos en la Dirección General por los profesionales nacionales.

A las 17 horas y 12 minutos: Recepción de las delegaciones de las Zonas y depósitos. En la Estación Alameda. La Institución formará en cuerpo con estandarte y el orfeón Maestranza acompañado de las diferentes delegaciones ferroviarias, para en seguida dirigirse a la Casa de los Ferroviarios en donde se les dará la bienvenida y se les invitará a beber una copa por la prosperidad de la Empresa en que prestan sus servicios y en honor del Día Ferroviario.

A las 21 horas: Función de gala en el Teatro Politeama, organizada por la Redacción Obrera de "La Nación" y con el concurso de la Asociación de Cuadros Artísticos Obreros de Chile y de varios otros aficionados. Esta velada será amenizada por el orfeón Maestranza y la excelente orquesta De Raymon. A este acto, asistirá S. E., el Presidente de la República, el Ministro de Industria y Obras Públicas,

EL PRESIDENTE DE LA FEDERACION SANTIAGO WATT, Sr. PEDRO GARCIA, ACOMPAÑADO POR LOS MIEMBROS DE LA COMISION DE FIESTAS QUE HA TENIDO A SU CARGO EL PROGRAMA DE FESTEJOS

el Ministro de Relaciones Exteriores, el señor Embajador del Brasil y personal de la Embajada, para que se encuentren presentes en la entrega que hará el regidor don Nicasio Retamales del diploma obsequiado por los maquinistas del Brasil a sus colegas chilenos; como también de los diferentes reglamentos de los ferrocarriles brasileños.

Para facilitar la asistencia del personal ferroviario de San Bernardo, habrá un tren especial que partirá a las 2 1|2 de la noche de San Bernardo para regresar al término de la función.

Día 10.— A las 10 de la mañana, conferencia histórica de los Ferrocarriles al pie de la reliquia Sur-americana (Locomotora "La Copiapó") en la Quinta Normal. La conferencia será dictada por el maquinista, don Julio Barahona. En este acto será presentado a los asistentes, el hijo del primer maquinista que corriera máquina en Chile. Don Arturo O'Donovan, distinguido educacionista nacional profesor del Liceo de San Fernando.

A las 15 horas, concentración de máquinas en la Estación Mapocho, en donde se dictará conferencias: Sobre locomoción eléctrica por el señor Vicente Monge. Sobre carbón purverizado, por el señor Jorge Cornich. Para facilidades a la asistencia de este acto partirá un tren especial de la Estación Alameda, a las 14 1|2 horas, en dirección a Mapocho.

A las 20 horas, baile social en el Salón Teatro, que está ubicado al término del andén en la Estación Alameda. La entrada es por Exposición, al lado de la Bodega de Equipajes. Las tarjetas para el banquete les servirán de justificación a los asociados para participar en este acto, con derecho a invitar señoritas.

Día 11.—A las 10 horas: Colocación solemne de la primera piedra del mausoleo social en el Cementerio General. Servirán de padrinos en este acto el señor Director General de los Ferrocarriles, don Manuel Trucco y su distinguida esposa, señora Laura Gaete, el ex-Director de los Ferrocarriles, don Rodolfo Jaramillo, y su distinguida esposa, señora Teresa Barriga; el señor Administrador de la II Zona, don Aníbal Labra y su distinguida esposa, señora Victoria Bennett, el senador señor Luis Enrique Concha y la señorita Blanca Segovia, y el federado fundador, don Luis Araos y su distinguida esposa, señora Emilia Ortiz.

Para facilitar la asistencia, partirá un tren especial de Alameda a Mapocho, a las 9 horas. A las 13 horas, banquete oficial que la Federación ofrece en conmemoración del aniversario de la Fiesta del Riel.

En este acto habrá buffet especial para las familias de los asistentes, amenizados por una excelente orquesta.

A las 19 horas 40 minutos, despedida en la Estación Alameda de as delegaciones en donde el orfeón Maestranza hará una retreta con su más escogido repertorio.

PUBLICACIONES DE LA ASOCIACION DE CUADROS ARTISTICOS OBREROS DE CHILE

CENTRO ARTISTICO ESTUDIO Y PROGRESO. — Como se había anunciado, el Martes pasado se llevó a efecto la fiesta que el nuevo Directorio de este Centro ofrecía a sus relaciones sociales.

La numerosa concurrencia que asistió al acto fué atendida por el Directorio.

La estudiatina del Centro amenizó el baile.

CENTRO DE ZARZUELAS Y COMEDIAS FERMIN VIVACETA. — Hoy, a las 9 P. M., en el Centro Martínez de Rozas deberán encontrarse los siguientes socios que tendrán a cargo el programa de esta noche, señoritas Marta y Victoria Becerra, señores Gómez, Gutiérrez y Cruz.

FIESTAS SOCIALES

CENTRO CRISTOBAL COLON DE LA UNION NACIONAL. — Hoy a las 9 P. M., se llevará a efecto la clase instructiva para los socios y sus familias.

CENTRO INSTRUCTIVO EL DESPERTAR. — Hoy a las 8.30 P. M. habrá baile familiar.

CENTRO DE ESTUDIOS SOCIALES DOMINGO GOMEZ ROJAS. — La comisión de fiestas de esta institución prepara una velada literario-musical para el próximo Domingo.

CONJUNTO MUSICAL LA ARMONIA. — Esta conocida institución musical obrera inaugurará el próximo Sábado, su nuevo local social, ubicado en San Diego 224, con una amplia asamblea general.

Se nos pide rogar encarecidamente asistencia de los socios a esta reunión.

CENTRO SOCIAL EL FAR WEST —Hoy se llevará a efecto un baile familia de 9 a 12 P. M., con orquesta.

—Mañana se efectuará el concurso de One-Step, que se llevará a efecto en este Centro.

CENTRO FAMILIAR RAMON DE CAMPOAMOR. — Este Centro llevará a efecto el próximo Sábado una velada en honor y beneficio del Club Ciclista Chacabuco.

SOCIEDAD DE SOCORROS MUTUOS BERNARDO O'HIGGINS. — El Sábado próximo, a las 8.30 P. M., en la Avenida La Paz N.º 8, se llevará a efecto la fiesta que da esta institución en beneficio de sus fondos sociales.

CENTRO CULTURAL Y ARTISTICO ARTURO ALESSANDRI P. —**La velada de hoy.**—Esta noche, a las 9, se llevará a efecto la gran velada literario-musical y baile que el Cuadro C. Artístico Arturo Alessandri P. ha preparado para incrementar sus fondos sociales para atender en mejor forma los numerosos pedidos de concurso de las distintas instituciones obreras.

Esta velada se efectuaró en el salón-teatro del Centro Policial Manuel Villalobos, San Martín 772, que ha ofrecido desinteresadamente su local, por lo que se nos ha pedido hacer públicos los agradecimientos de esta entidad artística.

A esta velada han sido invitados los representantes de la prensa y los Centros M. Villalobos, B. Gómez Solar, Estudio y Progreso y todas las instituciones obreras con las cuales se mantienen relaciones sociales. El programa que se ha elaborado es de lo más interante.

CENTRO INSTRUCTIVO MARTINEZ DE ROZAS. — Se ha dado término a los preparativos para la velada que esta noche se celebra en honor del directorio elegido recientemente en este Centro.

Ha prestado su concurso, con una hermosa comedia que se ha ensayado activamente, el Cuadro Fermín Vivaceta; seguirá a continuación un baile familiar amenizado por la orquesta del maestro Tunino.

La fiesta comenzará a las 9 de la noche, existiendo mucho entusiasmo por concurrir a ella; se ha invitado a todas las instituciones amigas y a los miembros de la prensa Local social: Av. O'Higgins 1265, cerca de Independencia.

CENTRO FAMILIAR SPARTA.— Hoy, a las 10 P. M. se llevará a efecto la clase instructiva y un baile social amenizado por una buena orquesta.

COMISION ESCUELA NOCTURNA "FERMIN VIVACETA" DE LA SOCIEDAD ARTESANOS "LA UNION".— Conferencia del doctor C. Porter.—Mañana Viernes, a las 9 1|2 P. M., se efectuará la charla científica a cargo del doctor Carlos Porter. Estas veladas instructivas que efectúa la comisión de escuela los días Viernes, serán fiestas culturales con números de música y literarios.

El conjunto L'Asinas prestará el concurso musical para la noche del Viernes.

CENTRO CULTURAL Y DEPORTIVO ARTURO PRAT.—Hoy, a las 9 P M, clase instructiva y baile familiar.

UN DANZARIN ARGENTINO

DESAFIA AL CAMPEON DE ONE STEP POR CHILE

En la tarde de ayer recibimos en nuestras oficinas la visita del señor José Naveiro Sánchez, bailarín argentino y quien se encuentra de paso por Chile.

El objeto de su visita, era pedirnos que hiciéramos público su desafío al campeón de one step por Chile, señor Alberto Flores Vergara.

Aprovechando su visita, le interrogamos acerca del estado cómo se encuentra el baile en nuestro país, en relación con la Argentina.

A este respecto, nos dijo que francamente se admiraba de la forma cómo se baila en nuestro país las diversas danzas de salón, en especial el one step. Sobre esto, nos dice que ha tenido oportunidad de ver bailar al campeón, a quien lo considera un serio competidor suyo.

El señor Naveiro Sánchez pertenece a varias instituciones de bailes de Argentina, en donde sostiene el título de campeón.

Antes de retirarse, el señor Naveiro nos dice que lo único que ha extrañado es de que en nuestro país no se baile mucho el tango, danza que es preferida hasta en los países europeos, a pesar de que están más distantes de la Argentina.

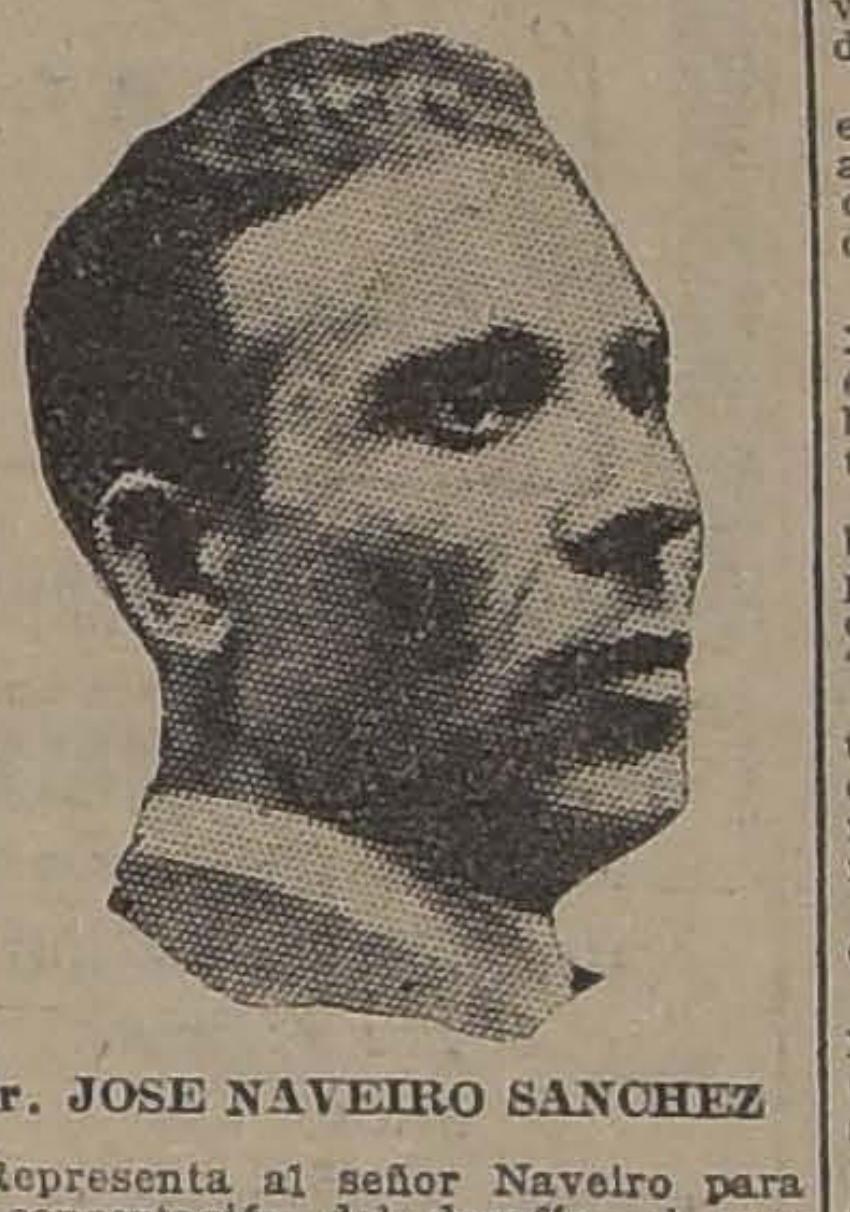

Sr. JOSE NAVEIRO SANCHEZ

Representa al señor Naveiro para la concertación del desafío, el profesor de bailes, señor José Miletti.

EN LA SOCIEDAD UNION DE PELUQUEROS

La dirección de esta colectividad ha organizado para esta noche, a las 9.30 P. M. un gran baile social en honor a los diversos rotativos de la capital, el que se realizará en el salón que esta institución tiene ubicado en la calle Tarapacá N.o 721.

Esta manifestación se ha organizado como una prueba de agradecimiento a la desinteresada cooperación que los diversos diarios prestan a esta colectividad.

La comisión de fiestas ha invitado a esta manifestación social a los jefes y personal de las casas Potin, Mayo, Pagani, Yardel, Godoy, Sasso y Fuentes y a los operarios de las diferentes casas del barrio Estación y el gremio en general, a fin de que asistan acompañadas de sus respectivas familias.

Además se invita a las diversas Sociedades y Centros Recreativos con los cuales esta institución mantiene relaciones sociales.

Las entradas se han fijado en 1 peso con derecho a llevar señoritas, cuyos fondos serán dedicados para incrementar la caja de asistencia médica y de viudas que tiene esta institución.

Amenizará esta reunión social una buena orquesta jazz band, la que será dirigida por la profesora de esta Sociedad señora Patricia Tobar.

ACUERDOS SOCIALES

FEDERACION DE OBREROS DE IMPRENTA DE CHILE (Sección Santiago). — Hoy, a las 8 1|2 de la noche habrá asamblea general, la que se efectuará con el número que asista, por ser segunda citación.

Se tratará sobre el nombramiento de la Comisión de Hacienda que debe hacer entrega inventariada de las estampillas al tesorero central, una nota de la Gran Federación Femenina de Chile y varios otros asuntos de importancia.

—La Junta Ejecutiva Central, en su última sesión, nombró a los señores Elías Lafferte y César Díaz, miembros de la comisión que tendrá a su cargo el Boletín, por lo tanto estos señores y la Secretaría General, reciben colaboración para el próximo número.

—El señor Pancetti continúa en estado de suma gravedad.

—La huelga de Antofagasta fué solucionada en forma que es un triunfo para los huelguistas.

—Se cita especialmente para la hora de asamblea a los señores Domingo Bravo, Pedro Hernández y Ricardo Gallardo F.

UNION DE LOS TIPOGRAFOS (Versión Oficial). —Durante los días de esta semana los aspirantes a socios deberán ser sometidos al examen médico, para que sus solicitudes sean consideradas en la próxima sesión de Directorio.

A aquellos que sólo les falte firmar el libro registro para iniciar sus pagos, pueden hacerlo el Sábado, durante la tarde.

—Solicitudes para ingresar a la Sociedad se pueden pedir personalmente todos los días o por correspondencia.

—El tesorero recomienda a los asociados el puntual pago de las cuotas.

—Los socios jubilados que tienen recibos por cancelar pueden apresurarse a ello. Está acordado que para los casos de solicitar atención social, se les aplique la parte reglamentaria que se refiere a los socios activos, cuando caen en pasividad. La tesorería funcionará los días Sábados como de costumbre.

—El próximo Domingo sesionará el Directorio para tratar varios asuntos de importancia, que requieren un pronunciamiento inmediato.

COMISION DE EDUCACION DE LA I. W. W.—Hoy se llevará a efecto la tercera conferencia sobre bacteriología e higiene, la que estará a cargo del Dr. Juan Gandulfo.

Terminado el tema de "Los microbios", pasará a desarrollar el capítulo de "La higiene individual", cuya primera parte versará sobre "La piel y sus anexos".

Se detendrá a estudiar la constitución y funcionamiento de la piel, como también las principales enfermedades de esta parte del organismo.

La clase empezará a las 9 P. M., en Nataniel 1057.

ORFEON CHILENO "ISMAEL PARRAGUEZ".—Esta tarde, a las 6 1|2 P. M., en Bandera N.o 848, se efectuará la reunión para dar término a los preparativos con el objeto de despedir de Santiago al señor Eugenio von Cristmar, arquitecto que parte al Norte en comisión del Gobierno.

Cumpliendo un artículo de los estatutos, esta despedida tiene por objeto de dar el poder para que represente al Orfeón en las manifestaciones artísticas de las provincias de Atacama y Coquimbo y forme a su vez otro orfeón dependiente del Central, además llevará representaciones de otras instituciones culturales.

La comida concert se verificará mañana, a las 7 P. M., en Bandera N.o 848, of. 11. Las inscripciones las recibe el secretario en Independencia 283 A. y en los días de reunión la señorita tesorera.

ACADEMIA ARTISTICA EVARISTO LILLO.—En la última sesión de Directorio se tomaron los siguientes acuerdos:

Aceptar como socias a las señoritas Rebeca Donoso, Ramona Magna, Luisa y Ana Godoy, y como socia cooperadora a la señorita Rosa Calderón; ofrecer desinteresadamente su concurso artístico a todas las sociedades obreras de Santiago.

SOCIEDAD DE S. M. JUAN M. DAVILA B.—Se encuentra hospitalizado el socio señor Juan de Dios Mateluna, en el Hospital del Salvador, Pensionado San Vicente, pieza N.o 1, donde será sometido a una delicada operación. Se ruega a los señores socios pasen a visitarlo.

Citase al Directorio para hoy, a las 8 1|2 P. M., en su local social, San Francisco 668.

EN LA SOCIEDAD DE EMPLEADOS DE COMERCIO.—La Sección Empleados de Comercio llevará a efecto la 11.a conferencia de la serie que ha venido realizando Domingo por medio en el Teatro Esmeralda.

En la conferencia del Domingo próximo ocupará la tribunal el profesor señor Demetrio Salas, que disertará sobre los medios de evitar la mortalidad infantil mediante el cuidado de los niños.

Se darán escogidos números de arte y el señor Armando Triviño hará una disertación sobre el aspecto económico del problema de la mortalidad infantil.

La entrada es libre.

ACADEMIA SOCIAL "VICTOR NOIR"

IMPORTANTES ACUERDOS TOMADOS EN SU ULTIMA SESION DE DIRECTORIO

Esta Academia, que había permanecido en receso por espacio de algún tiempo a consecuencias de que no había encontrado local, vuelve a sus actividades sociales, por cuanto ha obtenido de parte del Sindicato de Chaufeurs, la concesión de su salón, para que realice sus charlas literarias.

En efecto, en la última sesión de Directorio, se acordó iniciar estas veladas a fines del mes en curso, para lo cual dentro de poco, se citará a junta general, para sortear a los socios que deberán leer sus respectivas producciones.

Para este acto, se solicitará también el concurso de algunos aficionados al arte teatral, a fin de aumentar en números el programa que se desarrollará.

En la sesión de Directorio se acordó que a estos actos se invitaran únicamente a las familias del barrio, para lo cual habrán invitaciones especiales, las que estarán a disposición en el local del Sindicato.

También se invitarán a los Centros Culturales, familiares y Sociedades Mutuales, quienes podrán retirar sus entradas en la Redacción Obrera de este diario.

ADMISION DE SOCIOS.—En la sesión que nos ocupa, fué aceptada la nota que enviara el señor Pablo León, en la que ofrece su concurso para el mayor impulso de esta institución. A este respecto, se acordó contestarla, agradeciendo dicho concurso.

El señor León, ha actuado lucidamente en varias otras colectividades de esta capital.

Sr. PABLO LEON, aceptado como socio cooperador de la institución

EN EL SINDICATO DE CHAUFFEURS DE CHILE

EL GRAN BAILE DE ESTA NOCHE

Hoy a las 9 P M. se llevará a efecto en el salón que esta institución tiene ubicado en Delicias número 1833, el gran baile social y festival artístico que la sección recreativa ha organizado con motivo de la restauración del estandarte social y en honor del Directorio de esta institución.

EL BAILE SOCIAL

El producto del baile se ha dedicado a beneficio de los fondos sociales de esta colectividad, y será amenizado por una buena orquesta Jazz Band, y a su vez, dirigido por el señor Enrique Wahl.

LA PARTE TEATRAL

Esta estará a cargo del Cuadro Artístico Gutenberg, el que ha preparado algunos números de variedades, los que se intercalarán durante el desarrollo del baile social.

CITACIONES

Estudiantina Esmeralda.—Para hoy a ensayo al cuadro de ejecutantes en Campo de Marte N.o 160, a las 9 P. M.

Centro de Empapeladores Manuel Escalona.—Para hoy, a las 7.30.

Unión Local de los I. W. W. — El próximo Domingo se efectuará la asamblea plena mensual para tratar el nombramiento de la nueva junta administrativa por un período de 6 meses.

Local, Nataniel 1057.

Federación de Obreras y Obreros en Calzado.—Para hoy, a las 8 P. M en nuestro local social, a reunión general del Consejo Central, a todos los directorios de fábricas federadas.

Estudiantina La Flor de Chile. — A ensayo general para hoy, a las [illegible] P. M.

Unión Sindical de Carpinteros y Ebanistas en ramos fúnebres.— A junta general para hoy, a las 8 P. M. en Salas esquina Andrés Bello.

Centro Unión Católica de Obreros. —A los señores socios a junta general ordinaria para hoy, a las 5.30 P. M.

Sociedad de Socorros Mutuos de Hojalateros y Gásfiters.—A junta general extraordinaria para el Domingo próximo, a las 10 A. M.

Centro Policial "Manuel Concha P.". — A reunión general para mañana, a las 9 P. M.

Cuadro Artístico "Evaristo Lillo" —A ensayo para hoy, a la hora y local de costumbre.

Federación de Obreros en Calzado —Debiendo tratar asuntos de suma importancia para el gremio, y en general de la organización, este Directorio, cita a todos los Directorios completos de personales, para hoy, a las 9 P. M.

"Estudiantina Libertad". — Al Cuadro ejecutante, para hoy, a las 8 P. M.

Sindicato Obrero de Fábrica de Espejos Vidrieros y Ramos Similares. —A sesión de Directorio para hoy a las 6 1|2 P. M.

Sociedad Protección Mutua. — A las Estudiantinas Exequiel Vilches, Independencia y La Protección Mutua, a ensayo general para hoy, a las 8 P. M., en San Pablo 1276.

Departamento en Construcción.— Al gremio de pintores I. W. W., para hoy, a las 7 1|2 P. M.

Baldosistas I. W. W.—Para hoy a las 7 P. M. a todos los personales.

$ 140.-
trajes vestón sobre medida.
Casimir nacional fantasía.
SASTRERIA LOZANO
CALLE SAN ANTONIO 493
CASI ESQ. MONJITAS
N-10

MUEBLES
de todas clases a precios sumamente bajos, y con GRANDES FACILIDADES DE PAGO, vende
Mueblería La República
Sto. Domingo 1026
CONSULTE NUESTROS PRECIOS

PAPAS
$ 23 saco reglamentario de 80 kilos de papas cazuela de primera clase, y $ 27 los cien kilos.
$ 24 saco igual al anterior de papas amarillas, buena clase y 29 los cien kilos.
Ofrece:
BODEGA LA PATRIA
CHACABUCO N.o 15
Teléfono 188 (Estación)

Elite
EL MEJOR CALZADO NACIONAL
Gath & Chaves
N-11

HERNIAS
Bragueros elásticos, fajas con pelotas neumáticas. Piernas y brazos artificiales. Aparatos ortopédicos, muletas.
ARMANDO CHAPPUIS
Unico especialista en Chile.
A PRAT 362 — CASILLA 69

Gota Reumatismo, Ciática, se curan con aplicaciones de ungüento.
Iodex Salicilado
Para eczemas, almorranas, artritis, torceduras, etc.
IODEX PURO
Agente depositario:
VICTOR CORRY (Suc. de M. Arditi y Co.)
MONJITAS 739. CASILLA 73-D.
SANTIAGO

THE AMERICAN SHOE FACTORY
NUEVA ANDRES BELLO
N.o 35
Se necesitan operarios competentes para la Fábrica de Calzado.
Los operarios que pertenecían antes a la Fábrica pueden solicitar trabajo y condiciones, y se les dará preferencia en caso de no estar ocupados sus puestos.
Por carta:
CASILLA 216

Jabon Balsámico es el mejor

Mentholatum
El "mata dolor" sin rival
alivia los golpes contusos
y cicatriza las heridas.
EL AMIGO DEL HOGAR
De venta en boticas y droguerías

¡CUIDADO CON EL AGUA POTABLE!
Prepare usted mismo el agua que ha de beber, con los famosos
LITHINES DEL Dr. GUSTIN
Obtendrá usted un agua fresca mineral, efervescente, agradable al paladar, y a la vez, combatirá usted todos los microbios que corroen su organismo, disolviendo el ácido úrico, gérmen de todas las enfermedades reumáticas y neurálgicas.
Una caja contiene 12 papelillos para 12 litros de agua.
Concesionario Exclusivo: CASA AUGUSTO MEYTRE
CASILLA 1495, — VALPARAISO

Una cuadra sembrada con 30 kilos de
MAIZ EUREKA IMPORTADO
PRODUCE
100,000 KILOS de forraje para el silo o
100 QUINTALES métricos de grano, que valen alrededor de $ 4,000.
Si esa misma cuadra se siembra con maíz corriente producirá en muy buenas condiciones.
50,000 KILOS de forraje o
50 QUINTALES métricos de grano, que valen alrededor de $ 2,000.
Ud. ganará $ 2,000 por cuadra sembrando una semilla de primera clase.
ORDENES A
EUGENIO LYON
CASILLA 3913, SANTIAGO, HUERFANOS 1148

A TODOS LOS QUE PADECEN
de ESTREÑIMIENTO, MALAS DIGESTIONES
CARGAZON de la LENGUA — ENTERITIS
INFARTOS BILIARES
Tomen por la noche, al acostarse, dos comprimidos de
Lactolaxine Fydau
Este remedio es un poderoso reeducador del intestino, el único capaz de curar el Estreñimiento y las afecciones que de él derivan.
La LACTOLAXINE FYDAU, admitida en los Hospitales de París, la prescriben las eminencias médicas en todos los países.
LABORATORIOS BIOLÓGICOS Avenue PARIS, 4, A. de La Motte-Picquet, PARIS (Francia)
Véndese en todas las buenas Farmacias.

¡DOCTORES!
Actualmente sólo existe un
LEGITIMO ACEITE YODADO
único
QUE resulta realmente de la combinación orgánica de yodo y aceite de amapola;
QUE no consiste en yodhidrinas instables, sencillamente disueltas en aceite;
QUE no contiene derivados clóreos, verdaderas impurezas químicas;
QUE contiene más de 50% de yodo metaloídico puro:
es el aceite yodado francés del Doctor L. LAFAY, de PARIS conocido bajo el nombre de
LIPIODOL
QUE, en peso, contiene 54 gramos de yodo puro por 100 centímetros cúbicos;
QUE es inyectable "sin dolor, sin riesgos, sin yodismo" (Dr. Bellencontre) en dosis diarias de 1, 2, 3, 5 y hasta 10 centímetros cúbicos;
QUE tiene incomparable virtud curativa contra el Asma, Enfisema, Gota. Reuma crónico, Reuma deformante, dolores reumatoides, etc.
QUE combate victoriosamente la Arterioesclerosis, Hipertensión, Adenoidismo, Linfatismo, Sífilis terciaria, Heredosífilis, etc.
EL DOCTOR L. LAFAY
Farmacéutico de primera clase
Ex interno, con medalla de Oro de los Hospitales de París, Laureado con medallas de Oro, Plata y Bronce de las Facultades de Medicina y Farmacia; Ex preparador de los Trabajos prácticos de química analítica en la Escuela Superior de Farmacia, Miembro de la Sociedad Francesa de Dermatología y Sifiligrafía, de la Sociedad de Medicina, de la Sociedad de Terapéutica, etc. Cruz de guerra, Oficial de la Legión de Honor, etc...
ruega encarecidamente a los Señores Doctores
QUE tengan a bien formarse por sí mismos, personalmente, una opinión sobre la valía terapéutica de los distintos compuestos orgánicos experimentando a la vez y comparativamente el
LIPIODOL
y los demás productos supuestos similares y que en realidad no son sino seudoimitaciones y hasta a veces verdaderas falsificaciones
NOTA.— La inyección intramuscular, cuando es posible, es en mucho la mejor forma terapéutica, pero se emplean también CÁPSULAS Y EMULSIÓN.
EL LIPIODOL se halla en todas las buenas farmacias
Depósito general para la Exportación
LECZINSKI y Cía. 87, r. de Vaugirard, París (6e)

Catecismo, Nitro-Ozona
Enseña cuán sencillo es recuperar la salud y conservarla; salvarse en ataques fulminantes, hemorragia, asfixia, síncope, envenenamiento etc.: adquirir inmunidad absoluta contra los contagios e infecciones de todo género, y cuán fácil es burlar toda epidemia en su mayor apogeo, sin necesidad de imponerse privaciones, todos los flagelos habidos y por haber y el enjambre de microbios parásitos, que tanto alboroto levantan, y que, sin embargo, todos en conjunto son tan inferiores a una sola idea del hombre
PIDASE A
LUIS LOWE
CLARAS N.o 149.— CASILLA 832.— SANTIAGO

AVISO IMPORTANTE
Abrimos, pintamos, reparamos, componemos y hacemos llaves para Cajas de fondos de cualquier sistema.
CENTO & Co.
82—BANDERA—82, frente la Bolsa de Comercio
N—11

INFELIZ
Los placeres no pueden disfrutarse sin salud; la mayor parte de las veces á ésta no se atiende a tiempo.
Teniendo a mano un tónico para los nervios que mejore las condiciones generales del cuerpo como es el
Cordial de Cerebrina Del Dr. Ulrici
que tiene la ventaja, que al nutrirlo, quita el cansancio, aumenta la actividad y energías, induce al sueño, vivifica y alegra, mejora el apetito y digestión; y contrarresta los excesos tan frecuentes cuando se desea cumplir con las exigencias impuestas por la vida moderna.
THE ULRICI MEDICINE COMPANY, INC., NEW YORK

CAMBIO

BANCARIO..	$ 38.30
COMERCIAL	38.40
EQUIVALENCIAS DEL CAMBIO BANCARIO	
1 dólar vale..	$ 8.74½
1 franco vale..	0.49½
1 lira vale..	0.38¼
1 peseta vale	1.14½
1 nacional argentino, vale..	2.77½
PREMIO DEL ORO..	194 o|o

Un peso papel vale 6¼ peniques

VALOR DE LA £ EN DOLARES

Los Bancos que a continuación se expresan, fijaron ayer la siguiente cotización:

Banco Anglo Sud-Americano 4.44⅛

Banco de Chile... ... ... 4.44¼

COTIZACIONES DE METALES

Cablegrama sobre cotizaciones de metales correspondiente al día de ayer:

Estaño: £ 215.0.0 al contado y £ 215.15.0 a plazo. Subió 3.0.0 al contado y 2.15.0 a plazo.

Cobre standard: £ 61.5.0 al contado y £ 61.15.0 a plazo. Subió 0.2.6 al contado y 0.2.6 a plazo.

Plata: 32 1|16. No varió.

BOLSA DE COMERCIO

Movimiento

Muy activo y variado estuvo el mercado de valores durante ambas ruedas de ayer.

Las adjudicaciones de bonos, repartidas en diversos tipos, alcanzaron a una cifra regular.

Fueron numerosos los papeles mineros que se vieron muy solicitados, especialmente Chacaltaya, Salvador, Dichas, Disputada, Tocopilla y Kala-Uyu. También se transaron en lotes importantes: Oruro, Araca, Colquiri, Domeyko y Oploca.

De los títulos salitreros se operaron numerosos lotes de Antofagasta y, en menor escala, Loa. Otras negociaciones de importancia fueron: Petróleos y Cacheuta; además, tierra del Fuego, Gente Grande, Rafaelitas, Volcán, Gas de Santiago, Laboratorio Chile y acciones de la Bolsa de Comercio de Santiago.

El mercado se mostró flojo, en general; la tendencia a la baja se observó muy marcada en los papeles mineros, y como puede verse en la lista de fluctuaciones que insertamos más adelante, la mayor parte de ellas experimentó bajas.

FLUCTUACIONES

Subieron

Caja 8-1|2, 1|8; Hipotecario, 8-1, 1|8; Municip. Dic. 8, 1; Domeyko, 1|8; Galicia, 1|2; Loa, 1|2; Gente Grande, 2 3|4; Laboratorio Chile, 2.

Bajaron

Araca, 2 1|2; Bronces, 2; Colquiri, 1|2 Chacalaya, 1|2; Huanillos, 3; Kala-Uyu, 1; Lebu, 1|2; Llallagua, 1|2; Marta, 1|8; Monte Blanco, 1; Oruro, 1|4; Salvador, 1 3|4; Tocopilla, 1 1|2; Totoral, 1|8; Carolina, 1; Antofagasta, 1|4; Peñón, 3|4; Perfetti, 1|2; Cemento El Melón, 1; Gas Santiago, 1|2; Refinería Viña, 1|2; Volcán, 1.

OPERACIONES DE AYER

PRIMERA RUEDA

32000 Caja 8 1|2, 97.
87 Oploca, 138 1|2.
200 Volcán, Nov. 29, 33.
344 Gas, 55.
1150 Dichosa, Nov. 29, 23 1|2.
1700 Cacheuta, 0.50.
4200 Chacaltaya, Nov. 29, 23 1|2.
600 Disputada, Nov. 29, 54.
1 Bolsa, 190,000.
200 Chacaltaya, Nov. 15, 23.
50 Laboratorio, 80.
400 Chacaltaya, Nov. 15, 23 1|4.
200 Salvador, Nov. 29, 73 1|2.
200 Salvador, Nov. 29, 73 1|4.
100 Gente Gde., Nov. 29, 48.
200 Salvador, Nov. 29, 73.
300 Domayko, Nov. 29, 3 1|2.
1600 Disputada, Nov. 29, 54 1|2.
800 Salvador, Nov. 15, 72 1|4.
1400 Chacaltaya, Nov. 29, 23 1|4.
600 Salvador, Nov. 29, 72 3|4.
1200 Tocopilla, Nov. 29, 91 1|2.
200 Loa, Nov. 15, 54.
200 Loa, Nov. 15, 54.
10000 Hip., 81, 96 5|8.

SEGUNDA RUEDA

60 Viñas, 30 3|4.
76000 Hip. 8-1, 96 3|4.
7000 Caja 8-1, 103 1|4.
5000 Petróleos, Nov. 29, 0.55.
74 Gas, 55.
21000 Caja 8 1|2, 97 1|8.
100 Araca, Nov. 29, 138.
500 Caja 8 1|2, 98.
100 Oruro, Nov. 15, 22 1|4.
3000 Petróleos, 0.50.
500 Antof., Nov. 15, 58.
400 G. Grande, id. 29, 48 3|4.
700 Antof., id. id., 58 1|2.
300 Chacaltaya, id. id., 22 1|4
200 Kala Uyu, id. id., 38 1|2.
100 Disputada, id. id., 54.
500 Fuegos, id. 15, 115.
200 Rafaelitas, 7.
65 Antof., Nov. 15, 58 1|4.
800 Cacheuta, 0.50.
700 Colquirí, Nov. 15, 8.
400 Kala Uyu, Nov. 29, 39.
200 id. id., id. id., 39 1|4.
600 id. id., id. id., 39 1|2.

CIGARRILLOS
VAN DYCK
40 cts.

PRECIOS DE COMPRADOR O VENDEDOR

TITULO	COMPRADOR Cantidad	COMPRADOR Precio	VENDEDOR Cantidad	VENDEDOR Precio
BONOS				
Caja 8 1|2	10,000	97⅛	5,000	97¼
Caja, 7-1	20,000	93	5,000	93½
Caja 6-1	10,000	90	....	....
Hipotecario 8-1	....	....	10,000	96¾
Hipotecario 7-1	5,000	89	....	....
Municip. Priv. Dic. 8	20,000	88	....	....
Debentures	1,000	34	....	....
BANCOS				
Chile	100	224½	35	225
Español	100	150	50	151
Nacional	100	104	100	105
MINERAS				
Araca, Nov. 29	100	137	....	....
Araca, Nov. 15	....	....	100	137½
Caylloma, Nov. 15	....	....	1,000	8¾
Colquirí, Nov. 15	100	8	500	8¼
Chacaltaya, Nov. 29	200	22¼	200	22½
Dichas, Nov. 29	100	23½	100	24
Disputadas, Nov. 29	....	....	300	54
Domeyko, Nov. 29	200	3½	....	....
Espino, Nov. 15	....	....	500	2
Huanillos, Nov. 29	....	....	500	30½
Kala-Uyu, Nov. 29	200	39½	....	....
Llallagua, Nov. 29	100	435½	....	....
Máfil	....	....	100	69
Marta, Nov. 15	100	3¾	200	4
Oruro, Nov. 29	100	22¼	....	....
Salvador, Nov. 29	....	....	100	72
Tocopilla, Nov. 29	....	....	100	91½
Totoral, Nov. 29	500	4	....	....
Tres Puntas, Nov. 15	....	....	100	6⅛
Bronces, Nov. 29	....	....	100	38
SALITRERAS				
Antofagasta, Nov. 29	100	58½	100	58¾
Chilena, Nov. 29	100	23½	100	24½
Loa, Nov. 29	100	54¼	....	....
GANADERAS				
Gente Grande, Nov. 29	100	49	....	....
Gente Grande, Nov. 15	....	....	100	49
Fuegos, Nov. 15	100	114	....	....
Fuegos	....	....	100	115
INDUSTRIALES				
Ind. de Catres	100	27	....	....
Cemento Melón, Nov. 15	....	....	100	42½
Laboratorio Chile	50	78	100	80
Malvoa, Nov. 15	....	....	100	11¼
Viña	....	....	100	31
Volcán, Nov. 29	100	33	....	....
Tabacos	100	82½	100	84
PETROLIFERAS				
Nac. de Petróleos	2,000	0.50	....	....
Nacional de Petróleos, Nov. 29	....	....	2,000	0.55
Cacheuta	1,000	0.45	500	0.50
Rafaelitas, Nov. 29	500	7⅛	....	....
SEGUROS				
Franco Chilena	200	48	....	....
La Nacional	20	700	....	....
CIERRE, A LAS 5 P. M.				
Cambio	....	38.20	....	38.40
Oro	....	193.50	....	194—
Libras por oro	....	13.—	....	13.10
Araca, Nov. 29	....	....	....	137½
Chacaltaya, Nov. 29	....	22½	....	....
Bronces, Nov. 15	....	....	....	86
Carolina, Nov. 29	....	....	....	49
Dichas, Nov. 29	....	24	....	....
Huanillos, Nov. 29	....	....	....	28
Lebu, Nov. 29	....	....	....	51
Llallagua, Nov. 29, transacción	....	436½	....	....
Marta, Nov. 29	....	....	....	3⅞
Monte Blanco, Nov. 29	....	25	....	....
Oruro, Nov. 29	....	22¼	....	....
Tres Puntas, Nov. 29	....	6	....	....
Totoral, Nov. 29	....	4⅛	....	....
Tocopilla, Nov. 29	....	....	....	91
Salvador, Nov. 29	....	71¾	....	....
Kala-Uyu, Nov. 15	....	....	....	39
Antofagasta, Nov. 29, transacción	....	53¼	....	....

No olvidarse que Peñafiel

tiene buena comida, buenos comedores reservados y buena música con baile

OPERACIONES EN VALPARAISO

PRIMERA RUEDA

1800 Chacaltaya, Nov. 29, 23.
3000 Hip. Valp. 8-1, 98.
300 Chacaltaya, Nov. 15, 23 1|2.
1100 id., id. 29, 23 3|4.
600 Galicias, id. id., 57.
1000 Chacaltaya, id. id., 23 5|8.
800 San Vicente, id. id., 50.
400 Llallaguas, id. id., 437.
100 id., id. 15, 436.
300 Kala Uyu, id. 29, 40.
50 Monte Blanco, 22 1|2.
100 Kala Uyu, Nov. 29, 40 1|2.
300 Perfetti, id. id., 14 1|2.
500 Tocopillas, id. id., 92.
100 Lastenias, id. 15, 45 1|2.
100 id. id. 29, 45 3|4.
300 Peñón, id. 15, 24 1|2.
100 Huanillos, id. 29, 30 1|2.
100 Salvador, id. id., 73.

SEGUNDA RUEDA

400 Huanillos, Nov. 29, 30.
100 Fuegos, Nov. 15, 115 1|2.
6000 Chacaltaya, id. id., 22 1|4.
200 Kaya Uyu, id. 29, 40.
200 Llallaguas, id. 15, 432 1|2.
100 Fuegos, id. id., 115.
500 Antofagasta, id. id., 58.
500 Chacaltaya, id. id., 22 3|8.
1200 id., id. 29, 22 1|2.
800 Kala Uyu, id. id., 40 1|2.
300 Oruro, id. id., 22 1|4.
100 Melón, id. 15, 42.
200 Kala Uyu, id. 29, 39 3|4.
200 Aracas, id. id., 138.

CAMBIO

Primera rueda. — Vendedor a 38.20; comprador a 38.

Segunda rueda. — Vendedor a 38.40; comprador a 38.20

ORO

Primera rueda. — Vendedor a 193; comprador a 192.50.

Segunda rueda. — Vendedor a 194; comprador a 193.50.

LIBRAS POR ORO

Primera rueda. — Vendedor a 13.10; comprador a 13.

Segunda rueda. — Vendedor a 13.10; comprador a 13.

BOLSA COMERCIAL DE CHILE

PRIMERA RUEDA

700 Santo Cristo, Nov. 29, 8 7|8.
15000 Garantizador 8, 1907, 95 1|2.
200 Chacaltaya, Nov. 29, 22 3|4.
200 Chacaltaya, Nov. 29, 23.
100 Santo Cristo, Nov. 29, 9.
100 Chacaltaya, Nov. 29, 22 5|8.
200 Salvador, Nov. 15, 7 1|2.
500 Santo Cristo, Nov. 29, 9.
1000 Santo Cristo, Nov. 15, 8 7|8.
500 Quilicura, Nov. 15, 1 5|8.

SEGUNDA RUEDA

300 Chacaltaya, Nov. 15, 22.
500 Caylloma, Nov. 15, 3 1|2
2000 Marta, Nov. 15, 3 7|8.
1000 Marta, Nov. 29, 3 7|8.
1200 Dichas, Nov. 29, 24.
8000 Garantizador 8, 1908, 96.
100 Fortuna, Nov. 15, 13 3|4.
100 Fortuna, Nov. 15, 13 7|8.
10000 Hipotecario 8-1, 96 3|4.
100 Fortuna, Nov. 15, 14.
9000 Caja 8-1|2, 97 1|8.
1000 Brilladora, Nov. 29, 11 1|8.

TATTERSALL

PRECIOS CORRIENTES EN LA FERIA DEL 7 DE NOV. DE 1923

Terneros de pie, desde $ 63 a 135.
Terneros de 1 año, 85 a 158.
Terneros de 1 1|2 año, 130 a 196.
Nov. de 2 años, gordos, 222 a 296.
Nov. de 2 años, a 1|2 g., 202 a 266.
Nov. de años, flac., 160 a 245.
Nov. de 3 años, g., m., 402 a 523.
Nov. de 3 años, g., del p., 322 a 395.
Nov. de 3 años, a 1|2 g., 300 a 368.
Nov. de 3 años, flacos m., 210 a 295.
Nov. de 3 años, flacos del p., 175 a 235.
Bueyes gordos m., 482 a 700.
Bueyes gordos del p., 400 a 502,
Bueyes a 1|2 g., 345 a 442.
Bueyes flacos m., 250 a 340.
Bueyes flacos del p., 200 a 235.
Bueyes de trabajo, 330 a 460.
Torunos gordos, 400 a 472.
Torunos a 1|2 g., 312 a 370.
Toros, $ 350 a 900.
Vaquillas de 1 1|2 año, 160 a 220.
Vaquillas de 2 años, 185 a 272.
Vaquillas de 3 años, 295 a 410.
Vacas gordas m., 390 a 520.
Vacas gordas del país, 320 a 492.
Vacas a media gordura, 265 a 342.
Vacas flacas m., 200 a 258.
Vacas flacas del país, 182 a 232.
Vacas p. de lech., m., 320 a 810.
Vacas p. a 1|2 g., 302 a 490.
Vacas p. flacas, 210 a 338.
Potrancas, 90 a 610.
Potrones, 85 a 550.
Caballos, 80 a 690.
Yeguas, 92 a 490.
Mulas, 90 a 220.
Ovejas gordas, 23 a 36.
Corderos, lechones, 20 a 2450.
Corderos capones, de 24 a 33.
Chanchos, de 6 2a 200.

VENTAS AL PESO, AL MARTILLO Y EN PRIVADO

Nov. de $ 0.80 1|2 a 0.98 1|2 kilo.
Bueyes, de 0.73 1|2 a 0.93 1|2 kilo.
Torunos, de 0.75 1|2 a 0.90 1|2 kilo.
Vacas, de 0.81 a 0.99 kilo.
Vacas arg., de 0.96 a 7.02 kilo.

Por la Sociedad El Tattersall,
ALVARO DIAZ ORUCHAGA

NOTICIAS VARIAS

INFORME DE LAS COSECHAS MUNDIALES

AUSTRALIA. — Han caído lluvias ligeras; pero han sido muy escasas.

CANADA. — Informan que la calidad de la cosecha de trigo en buena. Las entradas son grandes.

ESCOCIA. — La recolección de las cosechas encuentra dificultades debido a lluvias continuas. Las condiciones de las cosechas son pobres.

ITALIA. — Se están aumentando los cálculos sobre la cosecha de trigo. El Ministerio de Agricultura estima la cosecha en 6.100,000 toneladas.

NUEVA ZELANDIA. — No ha sido posible terminar la siembra de trigo; pero, sin embargo, se confirma un buen aumento en el área sembrada este año. Se cree que será necesario importar trigo.

RUSIA. — Según se predice, el área sembrada de trigo será mayor que el año pasado.

SUR AFRICA. — Hay muy serias quejas con respecto a las cosechas de cereales, a causa de la sequía.

OTRAS PARTES DE EUROPA.— El tiempo reinante es más o menos de la estación. La siembra hace pocos progresos. En general, el área sembrada es igual al año anterior.

DANUBIO. — Las entradas de cereales son pequeñas; se están fletando muy lentamente.

INDIA. — Cayeron algunas lluvias; pero se necesitan más. En general las perspectivas para la cosecha de trigo son regulares.

MATADERO PUBLICO

ENCIERRA PARA HOY

Ganado mayor		Ganado menor	
Bueyes. . .	26	Corderos. .	705
Novillos . .	77	Cerdos. . .	151
Vacas. . .	209	Cabros. . .	0
En vara. .	22	Terneros . .	54
Total. . . .	334	Total. . . .	910

PRECIOS DE LAS CARNES

De buey, 1.ª clase	$ 1.40 a 1.45
De buey, 2.ª clase	1 25 a 1 35
De buey, 3.ª clase	0.50 a 1 10
De novillo 1.ª clase	1.34 a 1.40
De novillo 2.ª clase	1.20 a 1.30
De novillo, 3.ª clase	0.50 a 1.10
De vaca, 1.a clase	1.34 a 1.40
De vaca, 2.a clase	1.20 a 1.30
De vaca, 3.ª clase	0.50 a 1.10
De cordero, 1.ª clase	a 2.00
De cordero, 2.ª clase	1.60 a 1.80
De cordero, 3.ª clase	1.20 a 1.50
De oveja, 1.ª clase	1.60 a 1.70
De oveja, 2.ª clase	1.20 a 1.50
De oveja, 3.ª clase	0.80 a 1.10
De cerdo 1.ª clase	2.00 a 2.10
De cerdo 2.ª clase	1.70 a 1.90
De cerdo 3.ª clase	1.40 a 1.60
Grasa en rama, 1.20 .	1.30 a 1.50
Sebo de ovejuno . . .	1.00 a 1.10
Cuero de buey	1.00 a 1.10
Cuero de novillo	1.20 a 1.30
Cuero de vaca	1.30

Cuero de ovejuno, la docena, de $ 40 a $ 72.

ACEITE
BAU
el mas fino

NERVIOS
é Insomnio

Si no lograis dormir, si el sueño es agitado con pesadillas y si os sentís fatigados sin motivo ó por trabajo intelectual ó físico, tomad la

NEURINASE

Su acción calmante, á la vez que inofensiva y tónica, os procurará un sueño natural, reparador y provechoso.

La "NEURINASE" cura y previene: Insomnios, Neurastenia, Neuralgias, Vértigos, Lasitud, Ideas tristes, Cansancio, Tics nerviosos, Desórdenes de la edad crítica, Palpitaciones, Convulsiones de los niños, etc.

Lab. Génévrier, 2, rue de Débarcadère, París
En toda buena farmacia.

CASA SANTO DOMINGO

CATEDRAL 1063. — KATZ, BRENNER Y Cía.

HOY, MAÑANA Y PASADO
ULTIMOS DIAS DE NUESTRA GRAN
LIQUIDACION
DE
MENAJE - ENLOZADO
CON PEQUEÑAS FALLAS

JUEGOS LAVATORIOS desde $ 32; LECHEROS desde $ 1.90 c/u.; ORINALES desde $ 3.70 c/u.; OLLAS desde $ 3.40 c/u.; PAILAS y SARTENES desde $ 2.30 c/u.; PALMATORIAS $ 1.20 c/u.; CAFETERAS desde $ 10 c/u.; TAZAS CALDERAS desde $ 0.70 c/u.; AZUCARERAS desde $ 1.20 c/u.; TETERAS TE desde $ 5.80 c/u.; TARRITOS desde $ 0.60 c/u.; CUCHARONES desde $ 1.20 c/u.; TAZAS CON PLATILLOS desde $ 1.30; FUENTES desde $ 2.50 c/u.; JARROS LAVATORIOS desde $ 7; PLATOS desde $ 0.80; CACEROLAS desde $ 4.80 c/u.; TAZAS PARA HUEVOS desde $ 0.70 c/u.

Hoy y mañana, únicos días de pago para los boletos favorecidos con la fecha 10 de Octubre.

Productos Nacionales

EXPLOSIVOS
TRONADOR

GELIGNITA, DINAMITA, FULMINANTES, GUI

Ofrecen los Agentes de la

CIA. SUD-AMERICANA DE EXPLOSIVOS

Oficina: Calle PRAT 172
ANTOFAGASTA
CASILLA 843

FABRICA:
RIO LO

DUNCAN, FOX & Co.
F. W. ELTON
GIBBS & Co.
GRAHAM, ROWE & Co.

INTERNACIONAL
MACHINERY C
SPENCER & WATERS
WILLIAMSON & Co.

TRIBUNALES DE JUSTICIA

MOVIMIENTO HABIDO EN 7 DE NOVIEMBRE DE 1923

CORTE SUPREMA

Primera Sala

4 Emilia Bustamante v. de A. con Tranvías Eléctricos, fallada; confirmada.

5 Eleuterio Rojas con Manuel Fernández Urrutia, trámite;

6 Francisco Huerta con Enrique Ugarte, trámite.

7 Daniel Medina con Floridor Cortés, acuerdo.

Las demás vistas en los días anteriores.

Alegaron:

Don Nazario Chacón, se hizo, por el recurso y don Germán Riesco, contra el recurso en la 4.a; y alegó don Ignacio Arancibia, por el recurso en la 7a.

Segunda Sala

1 Contra Juan Ortiz y otros, en acuerdo; Red. señor Moreno.

2 Delfina Gundelach y otra con FF. del Estado, acuerdo; Red. señor Figueroa.

Alegaron:

Don Osvaldo Vial, por el recurso y don Juan E. Montero, contra el recurso en la 2a.

Las demás no vistas.

Falladas de acuerdo:

Fisco con Gibbs y Cía., ha lugar forma; Red. señor Moreno; Director del Tesoro contra Agustín Gómez García, revoca resolución apelada.

Deserción: Roberto Gellona con José Ureta. C. forma.

CORTE DE APELACIONES

1.a Sala.—Relator señor Varas O. —1 Rosa Gálvez y otros con Agustín Gálvez, en acuerdo; 2 Sabina Figuini y otros, inhibitoria, suspendida; 3 Canal Población, compulsas, revocada; 4 Rojas Carrizo y Cía., con Fernando de Toro, confirmada con declaración; 5 Adrián Sáez Fernández, Rosario Fernández v. de Saenz, Safira y Armanda Saez Fernández con New York Life Insurance Co., suspendida; 6 Fisco con Oscar Stange confirmada; 7 Santos Matta con Nicolás García, en acuerdo.

Secretario, el señor Alcalde.

Alegaron:

Don Luis A. Salinas con don Leopoldo Urrutia, en 1.a;

Don Carlos Ugarte con don Héctor Iaro, en la 3.a;

Don Miguel Gumucio por la confirmación, en la 4.a;

Don Manuel Cabezón, por la revocación, en la 7a.

2.a Sala.—Relator señor González C.—1 Carlos Edwards con Frederick Sage y Cía., pendiente; 2 Carlos Edwards con Frederick Sage y Cía., pendiente; 3 Cía. de Electricidad y José Contreras con Rafael Donoso y Manuel Zamudio, desierta; 4 Edilia Contreras V. de G. con Abraham Iturra, suspendida; 5 Suc. Javier Arlegui con Banco Garantizador de Valores, sin tribunal; 7 Fisco con Municipalidad de Iquique, sin tribunal; 8 Alberto Arancibia con René García, acuerdo.

No vistas las demás.

Alegaron:

En la 3.a, don José Luis Santa María, por la deserción;

En la 8.a, don José Miguel Barrientos, revocando.

3.a Sala.—Relator señor Bernales. —1 Recurso de hecho de Alfonso Lizarralde, sin lugar; 2 Alberto Huidobro V. contra Marcial 2.o Zegers, pendiente.

Secretario, el señor Alcalde.

Alegaron:

Don Fernando Alessandri con don Osvaldo Vial, en la 1.a;

Don Santiago Lazo con don Alejandro Reyes, en la 2a.

4.a Sala.—Relator señor Mac-Iver. —1 Luciano López con Exequiel Vidal, revocada; 4 Javier Moreno con Rafael Grau, confirmada con declaración; 12 Elvira Avendaño de R. con Rosauro Reyes, en tramitación; 13 Ignacio Segura con José Agustín Gálvez, en tramitación.

No vistas las demás.

Alegaron:

En la 1.a, don Jorge Wilson con don Gustavo Montero;

En la 4.a, Aníbal
Joaquín Silva;
En la 5.a, don Ar
don Mariano Puga V

Don Manuel Oliv
1.a, causa de la
Martes, por la revo
Contra Héctor Ve
vocada.

5.a Sala.—Relator
guez.—1 Sociedad
ry, reclamo clasi
trámite; 2 Sociedad
Chalmen, id., id.,
Huidobro Gutiérrez
Huidobro, Ramón
rrez y María Huido
-roa, conrmada;
Marín con Fray Be
Ricardo Lecaros,
clástico de Santiago y
cado de la Vega,
Ana Luisa del Villar
Juan Augusto del Vi
da; 7 Fisco con M
Tocopilla, incompeten
8 Fisco con Municipali
llán, revocada; 9 Con
pinosa, confirmada;
mán Knust, confirm
José Bachillier, conf
claración; 12 Id.,
con Manuel Cortés,
con declaración 14

Agregada contra
no es consultable.
Secretario, el señor

Alegaron:
Don Juan López
Alesandri R., en la
Don Luis Malaquí
don Julio Piwonka,
Don Julio Piwonka
cación, en la 8.a;

Don Arturo Varas,
ción, en la 11 y 12;
Don Manuel A. Cort
firmación, en la 14a;
Don Juan López,
ción, en la agregada.

Nada más que

se necesita para
clase de toses,
bronquitis,
ciones del pecho,
garganta, etc.,
porque no pued

Gran Sitio de Porve

VENDEMOS

Con una superficie de 4,000 metros cuadrados,
dos calles: Benavente y Carrera; apropiado para edifi
hermosa cité.
PRECIO: TREINTA Y CINCO PESOS EL METRO CU
Facilidades de pago, y tiene deuda hipotecaria.

GONZALO CAMPO - FCO. DE LA
GALERIA ALESSANDRI 15

Vendo Góndola
FORD

para 20 PASAJEROS, en perfecto estado, garantida, o la permuto por casita o sitio de un valor más o menos de DIEZ MIL PESOS.

BANDERA 180

EN ALMIRANTE
CERCA ALAMEDA

Buena casa habitació
ta de 2 pisos.
Son dos casas,
otra en bajos, con
servicio, hall, patio,
$ 12,000 anuales.

Precio único: $

GUZMAN, SILVA Y
1243 — HUERFANO

CLAVOS
GRAMPAS
REJILLA
de ALAMBRE

Ofrecemos a precios ventajosos
SANTIAGO WEBB & Co
Casilla 1767 - ESTADO 156-170 - Tel. Inf.

EL REY
DE LOS
CIGARRILLOS
HABANOS
$1.20
CAJETILLA
THE
MONARCH

T U R F

EL MATCH INTERNACIONAL DE BELMONT PARK

ARRIBA: PAPYRUS EN SU PASEO HABITUAL POR LA CANCHA
ABAJO: ZEV, EL VENCEDOR DEL CRACK BRITANICO, MOMENTOS ANTES DE SER SOMETIDO A UN TRABAJO
FOTOGRAFIAS ESPECIALES PARA "LA NACION", TOMADAS DIAS ANTES DEL SENSACIONA L MATCH HIPICO

PROGRAMA COMPLETO PARA LAS CARRERAS DEL DOMINGO PROXIMO EN AMBOS HIPODROMOS

CLUB HIPICO

Primera Carrera

Premio OREGON. — 1,500 metros. —Para caballos de tres años nacidos en el país, que no hayan ganado. — Peso: 56 kilos. — Inscripción: $ 40. —Premio: $ 4,000 al 1.o.

Picarón	56	Grenoble	54
Yumbel	56	Kolima	54
Pinto Durán	56	Cheltonia	54
Juglar	56	Carabinero	54
Bombero	56	Habilosa	54

Segunda carrera

Premio ORAN.— 1,500 metros. —Para cabalos de tres años nacidos en el país, que no hayan ganado. — Peso: 56 kilos. — Inscripción. $ 40.— Premio: $ 4,000 al primero.

Elkington	56	Kosciusko	56
Echekaite, ex-		Sweet Kiss	54
Aguerrido	56	Waxy	54
Malesherbes	56	Intuición	54
Iradier	56	Anémona	54
Omikron	56	Ilusa	54

Tercera carrera

Premio OLASCOAGA.—1,600 metros. — Para caballos de tres años ganadores de una carrera. — Peso: 56 kilos. — Inscripción: $ 35. — Premio: $ 3,500 al 1.o

Portos	56	Weyler	56
Quilpué	56	Mal Día	56
Yorker	56	Cáucaso	56

Cuarta carrera

Premio OCAMPO. — 1,500 metros. — Para caballos de 3 años y mas que no hayan ganado más de $ 40,000. — Peso: 3 años, 48 kilos; 4 años y más, 52 kilos. — Recargo de dos kilos por cada $ 5,000 ganados en premios. — Inscripción: 35 pesos. — Premio: $ 3,500 al 1.o

Telinga	60	Yorker	50
Don Gonzalo	56	Lea	50
Fimar	54	Náufrago	50
Tierra Blanca	54	A. Chenier	50
Black Queen	52	Percala	47
Kolipí	52	Lírica	46
Yorkminster	50	Alesia	46
Macaulay	50		

Quinta carrera

Premio ORINOCO.— 1,300 metros. —Para caballos que no hayan ganado más de $ 15,000.—Peso: 4[illegible] kilos.— Recargo de un kilo por cada 1,000 pesos ganados en premios.—Inscripción: 35 pesos.— Premios: $ 3,500 al 1.o

Castilla	58	Percala	56
Eudón	58	Bulliciosa	55
Ispaham	57	Tendal	53
Guanto Rojo	57	Todo Ilusión	52
Metternich	57	Lea	50
Risa Loca	56	Tartana	41
A. Chenier	56	El Huasito	48
Black Queen	56	Yumbel	49

Sexta carrera

Premio LAS OAKS (Clásico). — 2,000 metros. — Para yeguas de 3 años de todo país.—Peso: 56 kilos. —Descargo de dos kilos a las nacidas en Chile.—Inscripción: $ 75. —Ratificación: $ 75 el Lunes antes de la carrera.—Premio: $ 15,000 a la primera.

Orientada	56	Go On	54
Platónica	56	Yveline	54
Bertini	54	Yvette	54
Canción	54	Yokoska	54

Sétima carrera

Premio ONCON.—1,100 metros.—Para caballos que hayan ganado más de $ 15,000.—Handicap.—Inscripción: $ 30.—Premio: $ 3,000 al primero

Pega Pega	58	Pegote	48
Predilecta	58	Farrutín	47
Prisca	56	Alavy	46
Melusine	51	Alacrán	40
Zapallar	48	Honolulu	40
B. White	48	Marialva	40

Octava carrera

Premio OLD BOY. — 2,400 metros.—Para caballos que hayan ganado más de $ 20,000.—Handicap. —Inscripción: $ 50.—Premio: $ 5,000 al primero.

Inflexible	60	Palillo	47
Welladay	58	Jaramago	47
Ximena	54	Hidalga	41
Panagayo	51	Peño	40

Siempre los trabajos
deben encomendarse a personas serias.
El antiguo y acreditado
TALLER DE PINTURA
SAN ALFONSO 27
de R. Sanhueza.
Hace letreros, avisos comerciales, figuras, pinturas lisas de casas.
Especialidad en pinturas patinadas.
Precios módicos.
Pida presupuestos.

Hernan Vigil
ESTABLECIDO 1906
Agente general de Aduanas
Se encarga de Despachos de Aduana, Embarques, Reembarques, Movilizaciones, Descargas y Comisiones en General.
Tarifas especiales, con contrato.
Dirección Telegráfica VILOP.
Correo, Casilla 1185
Oficina, Serrano 169
Bodega, Cochrane 530
VALPARAISO

CREMA DE ROSAS DE HURT
SEMI-LIQUIDA
Poderoso embellecedor del cutis
Pídala en las principales Boticas.

HIPODROMO CHILE

Primera carrera

Premio TOLTEN. — Omnium handicap. — Inscripción: $ 15. — Premio: $ 1,500 al 1.o—Distancia: 900 metros.

	Kilos		Kilos
Diva	58	Griega	52
Curioso	57	La Liga	51
Iliada	57	Castellano	50
Atlética	56	Djenana	50
Antena	55	Honduras	49
Filina	54	Glenley	48
Goyesca	54	Topete	47
Redward	53		

Segunda carrera

Premio TORITO. — Omnium handicap. — Inscripción: $ 15. — Premio: $ 1,500 al 1.o—Distancia: 900 metros.

Papirote	62	Speciality	49
Saltarella	60	Espadaña	48
Time	54	Le Francais	47
Pinturera	52	Corita	47
Jota	51	Wagonette	47
Pasajes	50	Pupy	46
Balmoral	50	Jason	42
Xenia	49	Est. del Card	40

Tercera carrera

Premio TURENNE. — Omnium handicap. — Inscripción: $ 20.—Premio: $ 2,000 al 1.o—Distancia: 1,500 metros.

Iverdun	58	Francesita	50
Redondilla	57	Sir Jorge	49
Rodrigo	56	Mamadeira	47
Danaide	55	Tombola	43
Hyrcanie	54	Sardónica	42
Pasajero	54	Sastre	41
Jilguero	51	Roulette	40
Masanielo	51	Ferrocarrilero	40
Marcola	50		

Cuarta carrera

Premio TOQUITO.—Omnium handicap. — Inscripción: $ 15. — Premio: $ 1,500 al 1.o—Distancia: 900 metros.

Xama	60	C. Maduro	50
Wisconsin	58	Costo	49
Ramuncho	56	Pavlowa	47
Lea	55	Job	46
Glacé	54	Maritornes	45
Richmond	52	Cairon	45
Redondilla	52	La Playa	45
Pepa de oro	50	Miss Bell	44
Facuo	50		

Quinta carrera

Premio TUCAPEL. — Omnium handicap. — Inscripción: $ 20. — Premio: $ 2,000 al 1.o — Distancia: 1,500 metros.

Carbón	58	Euclid	49
B. Rose	57	Márida	48
Edimburo	53	Samaniego	48
Latorre	52	Alazán	47
Lírica	50	Grand Prix	47
P. d'Or	50	Mamarracho	47
Antilla	50	Injuria	42
La Prensa	49	Hot Point	46

Sexta carrera

Premio TINTERO.—Omnium handicap. — Inscripción: $ 20. — Premio: $ 2,000 al 1.o—Distancia: 1,500 metros.

Poincaré	60	Golosina	48
B. White	59	Farrucho	46
Matango	56	Gorgonzola	45
Toldilla	54	Kalmuco	44
Poruña	53	Lea	44
Iriarte	51	Náutico	43
Tarnopol	50	Gran Dama	43
Risa Loca	48	Junín	42

Sétima carrera

Premio TURPIAL. — Omnium handicap. — Inscripción: $ 15. — Premio: $ 1,500 al 1.o—Distancia: 900 metros.

Farolera	58	Hesperia	49
Toldilla	58	Regalada	48
Pelendón	57	Albaycin	46
Filoche	57	Ancoa	45
Besarabia	55	Costino	44
C. Cura	55	Yo	44
Amorosa	54	Minorú	43
Pochocha	54	Madamo	41

Maquinaria
para fabricación de Fideos, se desea comprar de ocasión.
Dirigirse:
OSORNO, CASILLA 285

Compro
mesones SINGER, capacidad para 6 máquinas industriales con motor, trasmisiones, etc.
C. V. y Cía.
CASILLA 405

Sus Empleados
por un descuido o fatalidad pueden quebrarle CRISTALES o ESPEJOS de valor. No haga caer sobre ellos esta responsabilidad. Asegúrelos cuanto antes.
Cía. de Seguros
"La Cristal"
AGUSTINAS 1148

Vendemos
$ 80,000 VICTORINO LASTARRIA, la mejor situación, casa extensa vieja.
$ 65,000 Av. ROSARIO (Stos. Dumont), 8 piezas fuera dependencias, 10,25 x 80 mts. Deuda C. H. $ 38,000.
$ 80,000 ERASMO ESCALA un paso Brasil, altos y bajos independientes.
$ 40,000 NATANIEL, 2 casas cerca calle Santiago, c|u. con 6 piezas, 2 patios y dependencias.
$ 34,000 ROMERO, nueva, 9 departamentos y galería.
$ 85,000 COCHRANE 3.a cuadra, 10 piezas f. servicios, 10,60 x 55 mts.
$ 36,000 CAMILO HENRIQUEZ entre D. de Julio y Av. Matta, 14 x 35 mts.
$ 25,000 HUEMUL cerca Matta, 12 x 70.
$ 28,000 PHILLIPI un paso Alameda, fácil refaccionar.
$ 75,000 CONDOR, 4 casitas buena renta.
$ 45,000 OLIVOS, 6 piezas f. dependencias, 2 patios y jardín.
$ 20,000 STA. ELENA, cal y ladrillo, 7 piezas f. dependencias.
$ 50,000 DOMINICA, 11 piezas f. d.
$ 32,000 CONFERENCIA, 10 piezas f. d., 16,50 x 50 mts.
LIHN & HESS

AVISOS ECONOMICOS

"LA NACION"
— Y —
"LOS TIEMPOS"

Ponemos en conocimiento del público, que hemos instalado una Agencia de nuestro diario en

INDEPENDENCIA 956

para la recepción de avisos económicos, suscriciones y venta de diarios.

Permanecerá abierta de 8 A. M. a 8 P. M.

AVICULTURA Y CULTIVOS

HUEVOS PARA INCUBAR RHODE. Island, Leghorn blanca, Orpington leonada, Leghorn perdiz, Plymouth vendo constantemente. — San Martín, 64. N-10

BOTONES DE ROSAS FINOS vendo a 3 pesos ciento. Mapocho 3981. N—10

ALCACHOFAS POR MAYOR COMpranse. San Pablo 3492. N-9

SE VENDE UN REPARTO DE aves y huevos. Libertad 1324. 9-N

AUTOMOVILES Y CARRUAJES

ESCUELA PRACTICA DE CHAUFfeurs mecánicos. C s rápidos, enseñanza por sus dueños, varias marcas. Vicuña Mackenna 448-456 D-31

SE VENDE UNA CARRETELA con arneses y un caballo. Tratar, calle Borja 999. 8-N.

VENDO UNA BUENA CARRETELA con caballo. Grajales 2515. 8-N

VENDO DE OCASION BUENA CArretela con dos buenos caballos de tiro solo. Irarrázaval 2550. N-8

PERMUTO GONDOLA FORD PERfecto estado, trabajando Alameda, por auto Dogde. Recoleta 473. N-8

VENDO CARRETELA APERADA con caballos y reparto carnicería. Esperanza 148, de 2 a 5 P. M. N-8

AUTO BUICK CINCO ASIENTOS, garantido en perfecto estado, barato. Galería Alessandri 7. N—11

AUTOMOVIL HUDSON TIPO RUnabout vendo. Verlo y tratar en Ahumada 327, de 3 a 5. 8-N

AUTOMOVIL FORD, CON CARROcería importada, de cinco asientos en perfecto estado, vendo de ocasión, no ha estado nunca en arriendo. Dirigirse: Casilla 15 D.—J. O. S. 9-N

BICICLETA "TOLEDO" FLAMANte, bien aperada, vendo de gran ocasión en 260 pesos. Matucana 937. N—8

GONDOLA 20 PASAJEROS EN Servicio véndese de ocasión por ausentarse su dueño. — Dardignac N.o 0.29 N-8

COMPRO CARRETELA DE UN caballo, de ocasión: doy $ 300 al contado, resto mensualidad. San Ignacio 1886.—Urbano. N-8

CARRETONCITO DE MANO PARA reparto de almacén, compro. Cochrane 698. N-9

VENDO CARRETELA LECHERA, con todos sus útiles y reparto. Tratar de 4 a 6 P. M.—Rodríguez.—Lo Ovalle.—Briones Luco. N-10

COMPRO AUTOMOVIL HUDSON O Buick, turismo, siete asientos, último modelo, con poco uso y en perfecto estado pago al contado. Ofertas: Casilla 3722. 8-N

ARNES ELEGANTE PARA TIRO sólo, se vende. Ramírez 66. 9-N

SE HACEN ACUMULADORES PAra automóviles. Radiotelefonía con 50 olo menos precio plaza. Gálvez 585. 9-N

AUTO SPORT VENDO. VERLO: 12-1. Cuevas 846. N—11

VENDO GONDOLA FORD, EN buen estado, con facilidades de pago. Gorbea 2029. 9-N

MAIL CART, EL MAS ELEGANTE de Santiago, vendo ocasión. San Antonio 220 8-N

VICTORIA THIEME LIEBE, FLAmante, arneses importados, vendo, ocasión. San Antonio 220. 8-N

AMERICANO CUERO BARDEAUX, nuevo elegante vendo, ocasión. San Antonio 220. 8-N

CARRUAJITO 2 RUEDAS, 2 PERsonas, flamante, vendo barato. San Antonio 220 8-N

FAETON VIS A VIS, NUEVO, CORtinas, toldo, vendo muy barato. San Antonio 220. 8-N

FOTOCICLETA NUEVA VENDO por ausentarme. Tratar: Moneda ... 11-N

VENDESE CARROCERIA HUDSON, turismo Brasil 361. 8-N

NECESITO CHASSIS, PAGANDO arriendo anticipado, por meses. Alonso Ovalle 877. 8-N

A LOS CHAUFFEURS.—GRAN LIquidación de repuestos legítimos Ford, con el 35olo de descuento, por conclusión de negocio. Se realizan también diversos artículos para automóviles a precios irrisorios. Delicias 2129. 9-N

OCASION: DOS AUTOS FORD, UN camión Ford regalos. Moneda 2454. 8-N

VENDO COCHE-CUNA, APARADOra Singer. Franklin 1056. 8-N.

CARRETELA APERADA VENDO. Avenida Matta 556. N—8

VENDO CARRETON PANADERO. Valparaíso 1040. N—9

VENDO CARRETELA GRANDE, cerrada, en perfecto estado. Vendo caballo grande, postillón. Tratar: San Vicente 906. 8-N

TONNEAU FLAMANTE, VENDESE Tratar: Catedral 2832. N-10

AUTOMOVIL COMPRO CON FACIlidades de pago. Dirigirse por carta. San Pablo 2029. E. V. R. N-9

CARRETELA CON O SIN CABALLO vendo. Calle San Cristóbal X 519. 9-N

VENDO GONDOLA 16 PASAJEROS, chassis europeo o permuto por terreno. Lo Ovalle, paradero 14, almacén. 9-N

CHASSIS MAXWELL, EN PERfecto estado, con partida y dinamo, véndese en $1,300. N. Orrego. Huérfanos 1175.

DE OCASION COMPRO AUTO 2 asientos hasta $ 3,000 al contado. — Dirigirse casilla 945. 10-N

AUTOMOVIL PACKARD TURISMO, siete asientos. Doce cilindros, perfecto estado, garantido. Lo vendo barato o lo permuto por propiedad en Santiago. — Verlo en Erasmo Escala 2105. 10-N

GONDOLA CON MAGNETO BOSCH, en perfecto estado regálase por no poder atenderlo, facilidades pago. — 10 de Julio 561. 9-N

VENDO FORD LISTO TRABAJAR, perfecto estado. Verlo: Madrid 1765. 8-N

VENDO FORD SPORT, FORMA huevo, rico motor. Diez de Julio 444. 9-N

VENDO UNA CARRETELA MUY

BICICLETA "DRAMAU" CAMINEra, vendo en perfecto estado. Precio conveniente. Tratar: San Pablo 2001. 9-N

VENDO PATENTE FORD ARRIENdo y partida automática. Sto. Domingo 2959, casa 24.

GRAN AUTOMOVIL DE TURISMO, Singer, 6 cilindros, 7 asientos, garantido en perfecto estado vendo de ocasión. Rosas 961. N 9

AUTOMOVIL HUDSON SPEEDSter, vendemos, hermoso modelo, con dos ruedas de repuesto y toda clase de útiles y accesorios, en perfecto estado. También lo permutamos por otro Hudson, último modelo, de siete asientos. A la vista y pruebas, en Teatinos 56.

LINDO FAETON CUATRO RUEdas, casi sin uso, ocasión, vendo. Mapocho 3466.

AUTOMOVIL AMERICANO, TUrismo, excelente estado, funcionamiento, garantido, neumáticos nuevos, muy barato vendo. Copiapó 1050 N-12

COMPRO GONDOLA CON FACILIdades pago. Romero 2730. N 9

CARRETELA LIVIANA VENDO buen estado. San Alfonso 277. N 9

OCASION VENDO CARRETELA liviana por cualquier precio. Santa Rosa 2290. N-9

ARRIENDOS (NECESITAN)

¡QUINTA! NECESITO ARRENDAR por un año, esté situada entre Avda Pedro Valdivia y Plaza Ñuñoa; tenga cinco dormitorios y dependencias. Prefiérese amoblada. No aceptamos agentes. Dirigirse: Manuel Díaz Valdés. Avda. Larraín 583. 10-N

CABALLERO DESEA HABITACION amoblada. José Fernández, casilla 950. N-9

ESTABLO REGLAMENTARIO, PAra doce vacas, listo para funcionar, arriéndase. Domeyko 2358.

DESEO ARRENDAR CASITA EN Cartagena, temporada, indicar precio y datos a R. C. S., casilla 3654. N-10

NECESITO CASA CHICA AMOBLAda, en San Bernardo, por cuatro meses. Tratar: Santo Domingo 1344. N 9

QUINTA EN ÑUÑOA DESEO arrendar; la compraría con facilidades, ahsta 10,000 pesos. Precio y condiciones: María de Gerbac, Correo Central. N 10

ARRIENDO CASA CENTRAL MUY bien tenida, para matrimonio solo, pago hasta $ 600. Luis Señoret S. Bandera 78, Of. 21. 9-N

NECESITO ARRENDAR MEDIA casa particular, central, prefiero Catedral, Agustinas, Compañía, etc. Dirigirse: Correo Central D. J. de C.

DESEO ARRENDAR CASA CON local para bodega frutos del país en barrio comercial. Dirigirse: Maule 1081. N-9

ARRIENDOS (Ofrecen)

ARRIENDASE ELEGANTE CASA en Arturo Prat 1453. Llaves: San Diego 1452. 9-N

ARRIENDASE CASITAS COMOdas baratas, en San Diego 1547 Tratar: casita 5. 9-N

ARRIENDANSE CSITS COMODAS y baratas. Tratar: Nataniel 804. 9-N

SE ARRIENDA LOCAL PARA CAballerizа o establo, con casa. Mapocho 3178. Tratar: Chacabuco, 1061 N-9

BOXES ARRIENDO DOS A $ 35.— Garage Jofré 101. 8-N.

SE ARRIENDAN CASITAS NUEvas, recién construidas. Mapocho 4502. 8-N.

ARRIENDANSE PIEZAS AMUEblas a personas solas. Cochrane 1?? 8-N

CASA AMOBLADA, ESPLENDIDA central a familia honorable ofrezco. Dirigirse por carta: D. L. Blanco 1140, 2.o piso. Valparaíso 9-N

ARRIENDASE CASA ALTOS, muy buena, de esquina, 16 piezas. Agustinas 2807. N-12

ARRENDAMOS LINDA CASA EN la calle de Agustinas, central, toda comodidad, elegante, pieza de toilette, decorados, etc. Canon, $ 550.— Agustinas 1125. 8-N.

EJERCITO, CERCA ALAMEDA, arrendamos regia casa en altos con 7 piezas dormitorios, gran hall, salón, salita escritorio, comedor, dos piezas de baño y toda clase dependencias. Canon, $ 800 mensuales.— Agustinas 1125. 8-N.

MERCED, TRES DEPARTAMENTOS independientes, tres, cuatro y dos piezas casa uno, baño y todo servicio, especial para profesionales, buena situación valor $ 250, $ 350 y $ 400. Agustinas 1125.

MONEDA, BUENA CASA 7 PIEzas, dependencias, pieza baño, luz, gas ect., $ 360. Agustinas 1125.

PINTO, PROXIMO A INDEPENdencia, arrendamos casa en $ 300. Siete piezas, dependencias, muy buen estado. Agustinas 1125. 8-N.

RIQUELME ARRENDAMOS DOS casas, 4 dormitorios salón, comedor, escritorio, hall, dependencias, gas y luz en $ 600 cada una. Luis Silva Cortés y José Luis Silva, Agustinas 1125. 8-N.

ROSAS ESQUINA GRAN CASA, numerosas habitaciones, dependencias y tres patios $ 1,000. Agustinas 1125. 8-N.

EJERCITO CERCA ALAMEDA, arrendamos regia casa en bajos, 2 salones, comedor, escritorio, 8 dormitorios, 2 piezas toillette, gran hall de 15 por 11 metros, subterráneo; segundo patio con cocina, repostero, 4 piezas sirviente y comedor, garage 2 autos, dos pesebreras y tres cuartos $ 1,000 con garage. Agustinas 1125. 8-N.

EN PROVIDENCIA Y ÑUÑOA arrendamos varios bonitos chalets y casas. Agustinas 1125. 8-N.

CATEDRAL, BUENA CASA CON 20 piezas, fuera dependencias en 700 pesos. Agustinas 1125. 8-N.

AV. MATUCANA CERCA DELICIAS arrendamos casa 8 piezas fuera dependencias, luz y gas $ 300. Luis Silva Cortés y José Luis Silva. Agustinas 1125. -N.

AVENIDA LOS LEONES, CHALET amoblado, dos pisos, numerosas piezas, toillette, jardines, arboleda frutal escogida, garage, etc., $ 1,200. Agustinas 1125. 8-N.

LUIS BELTRAN, PROXIMO IRArrázaval, casa 6 habitaciones, dependencias, $ 350. Agustinas 1125. 8-N.

AVENIDA INFANTE, CASA REcién terminada, con 6 piezas, dependencias, arrendamos $ 400. $ 450 luz y gas. Agustinas 1125. 8-N.

AVENIDA PEDRO VALDIVIA, diez piezas fuera dependencias, arboleda frutal, jardines, $ 500. Agustinas 1125. 8-N.

COCHRANE ARRENDAMOS VArias casas nuevas, $ 320 hasta 500 Agustinas 1125. 8-N.

GARCIA REYES, BUENA CASA 6

PADURA ARRENDAMOS BUENA casa 4 piezas, dependencias $ 180. Agustinas 1125. 8-N.

CASA EXTENSA MODERNA, REcién terminada arriéndase. Irarrázaval 122. 9-N.

ARRIENDO CASA ALTOS, CENtral, flamante, cómoda bien ventilada, hall moderno, salón, escritorio, comedor, tres dormitorios y dependencias. Gas y electricidad. Amunátegui 236. 9-N.

ARRIENDO CASA EN PEDRO DE Oña N.o 80. Verla de 2 a 3. 9-N

$ 500 ARRIENDASE ESPLENDIDOS bajos de esquina. Huérfanos 2805. Hall, 8 piezas fuera servicios. Verla: 2-4 P. M. 11-N

$ 360 GRAN CASA: 11 PIEZAS Y servicios. Dardignac 176. 12-N

ARRIENDO LINDAS PIEZAS, Bandera 151. 9-N

EN CASITA NUEVA DOS PIEZAS, a la calle, luz eléctrica a un paso carros. $ 80. — García Reyes 875. 9-N

GARAGE CON HABITACION ofrezco. Esperanza 66-B. N-9

ARRIENDO CASA AMOBLADA A familia honorable, en calle Huérfanos N.o 2920. Tratar: Morandé 231. N 10

$ 130, 100 Y 60 ARRIENDO CASItas nuevas, declaradas higiénicas. Victoria 509, frente Tracción Eléctrica. N-9

45. ARRIENDO ESPLENDIDA PIEza con electricidad; 85, amoblada. Maipú 82, segunda cuadra.

DEPARTAMENTO DOS PIEZAS Y cocina se arrienda en Huemul 1040.

$ 280, ARRIENDO CASA BAJOS, buen estado, nueve piezas, dos patios, gas, luz eléctrica. García Reyes 441. 8-N

$ 450, ARRIENDASE COMODA casa, Avenida Recoleta, 10 habitaciones familia, 4 servicios, electricidad, gas industrial. Recoleta 748, 3-6. 8-N

CARNICERIA CON UTILES arriéndase. Cóndor 869. 9-N

ARRIENDASE BUEN LOCAL central con instalaciones, especial para zapatería. Trtar: Merced 773. N—8

CASITA ARRIENDO BARNACHEA 470, Colón 1578. N—9

SE/ARRIENDAN OFICINAS CON muebles, casilla y teléfono. Moneda 1015. 10-N

SE ARRIENDA UNA PIEZA A LA calle, a caballero solo. Lira 976. 9-N

$ 1,400 ARRIENDO PARA ENERO, casa palacio, altos, lado Plaza Armas, apta casas bancarias o comerciales. Casilla 3245. 8-N

$ 500 ARRIENDASE ALTOS DIEZ espléndidas piezas, Alameda 3059. 8-N

ARRENDAMOS BUENOS LOCALES centrales y casas habitación. Pasaje Matte 40. 8-N

CASA-QUINTA MODERNA EN CAjón de Maipo, arriéndase. Ahumada 68. 8-N

BARATO Y COMODO DEPARTAmento se arrienda. Dardignac 512. 8-N

ARRIENDASE PIEZA AMOBLAda, balcón a la calle. Moneda 815. 9-N

LINDO DEPARTAMENTO SE arrienda en Merced 363. 8-N

$ 200 CASA 6 PIEZAS, GALERIA, patio. Lira 885. 8-N

$ 600 ARRIENDASE ESPLENDIDA casa, 14 piezas. Santa Rosa 476. 8-N

$ 80 ARRIENDO COMODO DEPARtamento 3 piezas. Cochrane 452. 8-N

ARRIENDASE 1.o DICIEMBRE extensa casa habitación e industria, 15 piezas, gas, electricidad, gran galpón asfaltado cerrado, $ 500. Dominica 436. 8-N

35 ARRIENDO PIEZAS GRANDES. Tratar: Rosario 908. 8-N

100 ARRIENDO DEPARTAMENTO calle Esperanza 869. 8-N

SE ARRIENDA EN EL MONTE, una quinta bien situada con frutas. Tratar: San Martín 91. N-8

ECHAURREN 295, ARRIENDASE altos 9 piezas, hall, servicios. Tratar en los bajos. N-7

$ 200 MENSUAL ARRIENDO LUjosas casitas recién edificadas, 4 piezas grandes, gran hall, fuera de servicio, toda comodidad. Suble esq. San Francisco. 8-N.

$ 100 MENSUALES ARRIENDO casitas 3 piezas, toda comodidad. Suble esq. San Francisco. 8-N.

CENTRAL, ARRIENDO SALON, calle, casa respeto, primero Diciembre. Manuel Rodríguez 154. 9-N.

ARRIENDO MAGNIFICAS PIEZAS. Gay entre Castro y Ejército. 9-N.

SE ARRIENDAN GRANDES ALmacenes con subterráneo de 6 x 18 con habitación. Av. Matta 614. 9-N.

SE ARRIENDAN LUJOSAS CASAS, recién terminadas. Av. Matta 614. 9-N.

ARRIENDASE EN ALAMEDA N.o 3081 vasa altos cinco piezas, cocina y baño, en $ 270, y casa en bajos 5 piezas, cocina, etc., 160 pesos. N.-8

SE ARRIENDA UNA PIEZA A persona sola. Sotomayor N.o 32. N-8

ARRIENDO CASA O DEPARTAmento muy cómodo. Mapocho 2648. 9-N

ESPLENDIDO LOCAL ARRIENDAse en Delicias 2129. Se vende la instalación. 8-N

ARRIENDO EN BUIN CASA QUINta, apropiada para negocio. Tratar: Caupolicán 11. Independencia. N—8

ARRIENDANSE ALTOS DELICIAS 2/3 Verlos: 2-4. Canon: 500 pesos. N—8

ARRIENDO CASA DOMEYKO 2438, próxima Avenida España, estilo moderno, con terraza, verla de 4 a 6. Tratar: Agustinas 1165. N—8

ARRIENDASE CASITA TRES PIEzas, cité, toda comodidad. San Francisco 366 (casa 15). N—8

$ 325, ARRIENDO COMODA CASA. San Pablo 2644 diez departamentos, tres patios y gallinero. Tratar: Sotomayor 152. 17-N

ARRIENDASE DEPARTAMENTO balcones a la calle, luz, comodidad. Angamos 215. N—8

SE ARRIENDA LOCAL CARNICEría con útiles. Salas 392. N-8

ARRIENDO DEPARTAMENTO PAra negocio u oficina. Tratar: San Martín 64. N-8

POR CASA DE SEIS PIEZAS Y PAtio grande, ofrécese $ 250, en barrio Brasil, Yungay o Echaurren. Dirigirse: A. M. Z. Casilla 2375. 17-N.

$ 400 ARRIENDO COMODOS ALtos, modernos G. Reyes 566, entre Catedral y Santo Domingo. N-8

ARRIENDO EN CASA EXTRANJEra pieza amoblada a caballero honorable. Moneda 1011, esquina Ahumada 9-N

CENTRALISIMO ARRIENDANSE piezas con pensión, días, meses. Catedral 1257. 14-N

$ 280 ARRIENDASE COMODA CAsa. Avenida General Velásquez 18. Tratar en la misma. 10-N

ARRIENDASE ESPLENDIDA CASA altos, 7 piezas y dependencias. Gálvez 119. Llaves: Gálvez 202. —8

CASAS ALTOS RECIEN CONStruídas, de 560 y 540 pesos, en ... Mapocho 720. Tratar: en 714, de 9 a 11 y 2 a 5 ...

$ 80 OFICINAS CALLE, ELEGANtes; otra 80, otra 30. Instituto Mercantil. ... 8-N

ARRIENDO PUESTO DE CARNE muy barato. Tratar: Eduardo ... 1931 31-N

ARRIENDASE DEPARTAMENTO de dos piezas, o una, con o sin muebles. Eleuterio Ramírez 184.

COMPAÑIA 1439, REGIOS DEPARtamentos, piezas balcón calle. N

CASAS TODO CONFORT ARRIENdanse en Rosa 1399. 9-

ARRIENDASE BARATISIMO DEpartamento a la calle, casa famil... en $ 185 García Reyes 744.

BUENA CASA-QUINTA, 5 PIEZA... gran galpón, un paso Irarrázava... adecuada para negocio, industri... garage o vivienda. Verla: Salvad... 1902, esquina Lincoyán. Trata... Maestranza 1464. 9-

ARRIENDASE COMODO DEPARtamento. Gay 2565.

ARRIENDO DOS PIEZAS BAS... señora sola o caballeros honorab... San Martín 465. 10-

119, CASITAS EMPAPELADA... entablada, Santa Rosa 1865. 11-

$ 145, CASAS 6 PIEZAS, SERVICI... cómodas. Esperanza 455. 11-

MAQUINISTA COMPETENTE elaboración molduras maderas, nece... sito urgente, Lira 983. 9-

ARRIENDA LINDA PIEZA AMUblada caballero. Huérfanos 709, ca... extranjera. N

$ 230 CASITA CENTRALISIMA PAra matrimonio solo; cuarto bañ... luz gas, Huérfanos 1480. Tratar, ... 2 a 4.

ARRIENDASE CASA LINDO PAtio, árboles, en bajos, San Anton... 41, muy barata.

ARRIENDASE UNA O DOS OFIcinas interiores. Muy baratas. Sa... Antonio 41, altos.

ARRIENDO GARAGE PARA UN o dos autos particulares, calle C... rreras a un paso Alameda. Can... módico. Tratar :Bandera 86.

ARRIENDASE DEPARTAMENTO Avenida Francia 1232. N-

ARRIENDO BUENAS CASAS TODa comodidad y departamento call... San Alfonso 580. N

$ 60 PAGA FAMILIA ALEMAN... por empleada piezas, sepa bien co... tura. Compañía 2880. N

ARRIENDASE DEPARTAMENT... independiente, siete piezas. Sa... Francisco 1213.

$ 170 ESQUINA ALMACEN, EStanterías, mostrador, electricida... habitaciones, patio. Tratar, Marin... Gaete 794.

ARRIENDO ESPLENDIDO LOCA... para negocio. Coquimbo 739.

CASITA DOS PIEZAS, LUZ ELEctrica, baño, patio independient... arriendo. Huemul 1919, entre Fra... klin-Concepción. N-

ARRIENDASE PIEZA BUENA, caballero. Campo Marte 89. Casa

$ 600 ARRIENDO PROXIMAS E... tación Yungay, grandes bodegas p... tios y casa cuidador, con un tot... de 5,000 m2. Tratar: Mapocho 40...

300 PESOS ARRIENDASE CAS... altos ocho piezas. Almirante Ba... rroso 124. Tratar: Sto. Doming... 21-

ALHAJAS

JOYAS CON BRILLANTES, PERlas, solitarios, compro permanente contado. Estado 57. N

ORO, PLATINO, PLATA AL PES... compro constantemente. Estado 5... Joyería. N

BRILLANTES, PERLAS, ORO, PLAtino, toda joya compro. Moneda 93... N

SOLITARIOS, PERLAS, ESMERALdas, zafiros, compro. Estado 174. N—

...ORO Y PLATA, CHAfalonia e compro, pagando mejor pre... Estado 173. N—

NOVIOS, ARGOLLAS ORO 18 A ... quilates, ofrece Relojería Sportman 30 pesos par. San Diego 780. 24-Dic

ANIMALES

VENDESE LINDO POTRILLO, do... años, media sangre, de tiro y montura. Precio conveniente. Irarrázaval 1198. 8-N

GATITOS FINOS VENDESE. Mapocho 3091. 9-

CABALLOS, 4 BUENOS TIRO, SOlo camión 2 ruedas, realizo. Matías Ovalle 272, Las Hornillas. 10-

GRATIFICARE QUIEN DE NOTIcias de yegua mulata perdida ayer de Bascuñán Guerrero 1449. N-1

GATITOS PERSAS VENDO. Marín 343. N-1

VENDO 2 VACAS DE ESTABLO Avenida Matta 556. N-1

COMPRA - VENTA VARIAS

...ANA GRAN LIQUIDACION, A 3... pesos arroba. Curtiembre Angora.—Arturo Prat 189. Enero 192...

BAÑOS, CALENTADORES, LAVAplatos, hojalatería en general. Antigua Fábrica Mérida. Chacabuco 1... N 2

COMPRO ROLLOS DE GUARDAS angostas para empapelar. Ofertas con muestras y precios, a comprador. Valparaíso. Casilla 3200. 15-

COMPRO DISCOS Y VICTROLAS cualquier valor. San Pablo 2215. N—

COMPRO SACOS SEMIENTEROS desde uno hasta cinco mil. Bulnes 230. 8-N

CORREAS VARIAS CLASES Y MEdidas realiza Chacabuco 63. 8-N

FRAGUAS PORTATILES, FUELLES y ventiladores. Chacabuco 63. 8-N

VENDO UNA PARTIDA DE MANteca de primera. San Diego N.o 2256. 8-N

BILLAR AMERICANO DE USO particular vendo barato. Dirigirse Castro 712. 8-N

VENDO OCASION BONITA EStantería y mostrador, 4 metros, especial paquetería o almacén. Gerardo 1014, casi esquina Caupolicán, entre San Alfonso y Conferencia. 8-N

VENDO UN MOSTRADOR DE ALmacén, 4 metros, y una estantería doble. Cochrane 796. 8-N

COMERCIANTES: LLEGO UNA gran remesa de leña Talhuén, carbón de espino. 60 kilos arriba, $ 17.50, maíz, $ 22 los 100 kilos; papas $ 28 el saco; coke a precio de fábrica. Todo puesto en domicilio. Bodega Melipilla. San Diego 1276. Teléfono 237 (Matadero). N—10

MARMOLES PARA MOSTRADOR, útiles y maquinarias para chanchería compro. Delicias 2440. N—8

PASTA CARBURO VENDE UNION Americana 33 N—15

VENDO COCINA ECONOMICA, Calle Víctor Manuel 2001. 8-N.

CARBON QUILLAY, ALHUE, MUY bueno, $ 12 saco. Mapocho 3001. 8-N

LEÑA ALAMO, SECA, 3000 PALOS grandes $ 1.80, espino trozada, $ 10; cien kilos; litre quillay, $ 8.50 cien ... Mapocho ... 8-N

... ERO; ALgunas herramientas, vendo. Merced 754. N-8

COMPRO 20 A 30 METROS GALE-

GRAFO PATHE, POCO USO. oro.—R. U. G. Santa Elvira 524. N-8

NDO UTILES CARNICERIA. nida Hipódromo Chile 1400. N—10

NDENSE: VIDRIERAS TENDI- pie, máquina coser y calentador o. San Isidro 1462. N—9

IEFES PAREJA ELEGANTES. inglesas, hombre, señora, fla- tes vendo varios, ocasión. San onio 220. 8-N

VENDE UN COCHE-CUNA. — os N.o 669. 8-N.

MPRO UTILES DE CARNICE- o rivente 595. 8-N

IERE UD. COCINAR RAPIDO Y ómicamente? Compre una cocina a". San Diego 85. Augusto Graf. Dic. 11

ESTANTERIAS CON ESPEJO ostradores y vidriera mostrador lo barato. Bandera 332. 9-N

MPRO SACOS CARBONEROS, o buen precio. San Francisco Bodega Parral. N—8

A DE QUILAY, PICADA, ven- a 9 pesos quintal, desde 40 quin- s. San Francisco 697. N—9

NDO FONDO DE LATON RE- hado. Arturo Prat 1820. N-9

UM CLEANER ELECTRICA, limpiar alfombras y parquett, todos sus accesorios, se vende. eyko 2854.

MPRO URGENTE TELONES galería. Dirigirse: Correo Cen- F. O. N-9

MBRE USADO Y PAJA ESTO- o compro. San Diego 77.

RICAS TINAS DE BAÑO AME- no. Fábrica: Chacabuco 18. D-8

VIAJE VENDO DE OCASION, elículas nacionales recién termi- as. Detalles, casilla 798. — M.

MPRO TOSTADOR PARA CAFE, erno, pago buen precio. Dirigirse: oleta 462. Casa N.o 1.

AS NUEVAS, CAMION, CARRE ruecas, vineras, panaderas, ven- Carreras 379. 9-N

PERDICIOS PARA CRIANZA chanchos véndense. San Pablo N-9

VENDE ESTANTERIA Y MOS- dor. Av. Mata 1459.

NGRE SECA MOLIDA Y EN- para aves vende al detalle, co depósito: San Pablo 1731.

INA ECONOMICA COMPRO sión, poco uso, regular familia. car precio sin engaño Correo. tillones. N-9

MAZON CHICO CON CAJONES a granos véndese barato. Andes 2.

ASION VENDESE ANTEOJOS s para carrera, aumenta 8 ve- nuevo, $ 400. Cámara fotográ- tamaño 6 por 9, con lente Or- klinar Zeiss 1x4.8 con accesorios. 350, F. E., casilla 90-D. 10-N

NTECA POR QUINTAL SE VEN- Dardignac 401. 9-N

CINA GAS VENDO. DARDIGNAC 9-N

NDA LAMPARA ANTIGUA ven- especial para transformar eléc- a. Recoleta 1404.

MAZON Y MOSTRADOR, DE sión, vendo. Huérfanos 2100. N 9

300 BILLAR CUBIERTA PIZA- bolas marfil, completo. San Ig- io 460-A.

60 BOLAS MARFIL, TAMBIEN uestos. San Ignacio 460-A.

PAS DE DALIAS, AHORA LA jor época para plantar. Pidan ca- go descriptivo gratis. Jardín Pra- Casilla 2054, Santiago, Ahumada N 12

MPRO RELOJES DESCOM- estos, de pulsera, bolsillo y cam- a, oro y piedras finas. Recoleta

MANA HOWE, 500 KILOS VEN- San Pablo 1259.

SA PICADA TODAS CLASES, mpro cualquier cantidad directa- nte productores. Rancagua 79. N-10

NDO TAMBORES 400 LITROS, nana. Vicuña Mackenna 900. N-9

NDO UNA INSTALACION COM- ta para carnicería. Victoria 739.

ASION VENDESE INSTALACION mpleta baño. Alonso Ovalle 1646. N-10

ANO, USADO O NUEVO, CUAL- ler dimensión, compro. Bandera 2. Oficina 18.

MPRO AMORTIZADORES PA- auto. Serrano 398. N-9

UARDIENTE DE UVA DE LA ña San Agustín, Itata. Absoluta- nte puro; estos aguardientes por calidad no tienen competencia plaza. Especiales para frutas, steras y usos medicinales. Depó- o de la Viña, Puente 832, frente Mercado.

MPRO PATENTE AUTO PARTI- lar. Gay 1776. N-9

NDESE LUJOSA ESTANTERIA, strادores para sombrerería o la- ndería. Huemul 11333. N 9

VENDE INSTALACION DE CI- rrería, de ocasión San Diego 1383.

VENDE UNA VIDRIERA ESPE- l para zapatería, una máquina de ser Singer, de pie, y una mesa de medor. Delicias 2735. N 8

NDO CAJA FONDO, MUEBLE ra victrola y 48 discos Victor, asión. San Pablo 2930.

NDO UTILES CON DERECHO cal. San Francisco 302, esquina euterio Ramírez. Tratar: 2 a 5. N-9

OMANITA O PESO DE MOSTRA- r compro. San Pablo 3009. N-8

VENDE UN BILLAR. HUEMUL 41. N-9

ONTURA CHILENA, OTRA IN- esa, buena clase, vendo baratísi- s. Nataniel 1181. N-9

VENDE INSTALACION DE CO na con derecho a llaves. San Ig- cio 2002. Verla a toda hora.

SO MOSTRADOR VENDO DE asión. Romero 2920. 9-N

GEON, TIJERA GRANDE, DE asión, vendo. Chacabuco 18.

PINTAN COJINES CUALQUIER n ro, al gusto de cada persona, ya an flores, paisajes; sólo por tres sos. Alameda 2314.

AJAS CHICAS CERVECERAS pa- los más altos precios. Carrera o 534. 9-N

RMARIO RAULI, 3 METROS lar- especial para depósito licores o espacho, vendo ocasión. Libertad A.

BOMBAS

me. COMPAGNIE DE POMPIERS. —Réunion de Conseil, Vendredi 9, a heures du soir. Acceptation de feui- e de services et autres. — Le Se- rétaire.

me. COMPAGNIE DE POMPIERS. —Exercice de compagnie, Dimanche 1, a 9 heures et demie du matin. éunion au quartier. Grande tenue été.

me. COMPAGNIE DE POMPIERS. —Rénion génèrale Dimanche 11, a 0 heures du matin. Distribution de rix. — Le Secrétaire.

COMPAÑIA DE BOMBEROS. — tito a la Compañía a reunión extra- rdinaria para el Viernes 9 del pre- ente, a las 9.45 P. M. — El Secreta- io.

a COMPAÑIA DE BOMBEROS. — Salvadores y Guardia de Propiedad.— Cítase a la Compañía a academia y ejercicio para el Viernes 9 a las 9.30 P. M. en el cuartel. — El Ayudante.

COMPRA - VENTA NEGOCIOS

DEPOSITO DE LICORES LINDA SI- tuación de gran porvenir con gran casa para vivir, arriendo, barato en barrio populoso y ventas garanti- das, vendo por viaje. Pinto 1991. N-8

VENDO LAVANDERIA. DELICIAS 1869. 8-N

VENDO ALMACEN ABARROTES esquina cité buena casa habitación. Agustinas 2332. 10-N.

VENDESE NEGOCITO ABARROTES poco capital. Benavente 452. N-8

AVISO AL COMERCIO: HABIEN- do comprado el negocio de abarro- tes del señor Benjamín García, ubi- cado en calle San Diego 1332, 1334, no respondemos por cuenta alguna no siendo presentada durante 3 días.—Hernández y Villadango.

SE VENDE EL ACREDITADO AL- macén Exposición N.o 300, único en el barrio; precio de factura.

LAVANDERIA, SE VENDE POR viaje, con muy buena clientela. Ro- sas 1326. 8-N

VENDO PENSION BASTANTE clientela. Franklin 1328. N-8

POR CONCLUSION DE SOCIEDAD vendo almacén con bastante venta, arriendo muy barato, casa con toda comodidad y contrato. Molina 201.

SE VENDE LA ZAPATERIA LA Monja, por no poderla atender su dueña. Artesanos 978, baratillo nú- mero 6. N 8

PANADERIA 25 QUINTALES AMA- sijo, en buen barrio, largo contrato, arriendo, vendo por no poderla aten- der. H. H., Correo 7. N 8

BODEGA DE FRUTOS DEL PAIS compro, o arriendo local adecuado para instalarla. Dirigir informacio- nes completas a X. Z., casilla 1834. Santiago. N-9

BOTICA SURTIDA, VENDESE por enfermedad de su dueño. Tratar: de 1 a 5. San Diego 1516. 8-N

POR VIAJE URGENTE, VENDO carnicería, muy barato. San Diego 924. 13-N

HABIENDO COMPRADO EL NEGO- cio de abarrotes a la señora Jesusa Herranz, ubicado en Santa Rosa 343, no respondo por cuenta alguna pasado tres días de la fecha. Octu- bre 6 de 1923. 9-N

SE VENDEN DOS TALLERES DE Zapatería por irme a provincia. Tratar. Gay 1728. 11-N

VENDO O ARRIENDO CARNICE- ría acreditada. Gay 2523. 8-N

VENDO OCASION BAR Y RESTAU- rant, Salas 300, frente a la Vega Central. 9-N.

VENDO ALMACEN CON DEPOSITO de vinos y buenas habitaciones. Gál- vez 520. 9-N

NEGOCIO POCO CAPITAL, CON derecho a posesión vendo. Padura 587. 8-N

CARNICERIA CON CASA ANEXA, se vende en Carreras 691. 9-N

CIGARRERIA ELEGANTE VENDO barato. Bandera 832. 9-N

VENDO ACREDITADO ALMACEN, con bastante venta, en buen barrio, por no poderlo atender. Diez de Ju- lio N.o 745 esquina Los Valdeses

VENDO RESTAURANT SEGUNDA categoría, venta comprobada. San Diego 901. N—11

$ 2,000 VENDO NEGOCIO MENES- tras derecho posesión, arriendo bara- to, situación porvenir. Mapocho 2140. N-8

VENDO CARNICERIA. SAN DIE- go 1489. N-9

VENDO ACREDITADA CARNICE- ría por no poder atenderla. Sazié 2444. N-8

REGALO RESTAURANT, CENA, por viaje urgente. Venta rápida. San Pablo 1173. N-10

$ 600 VENDO CIGARRERIA, DULCE- ría, derecho local. Brasil 377. 9-N.

FABRICA DE SOBRES, EN ACTI- vidad, se vende en trece mil seis- cientos pesos. Produce doce mil so- bres por día. — E. Casilla 1228.

VENDO EL ACREDITADO TALLER de carpintería de R. Morales. Brasil 31. 9-N

POR AUSENTARME DE SANTIA- go, con clientela, vendo almacén de guitarra. San Diego 917.

SE VENDE UNA CIGARRERIA por no poderla atender su dueña. San Pablo 1055.

VENDO CARNICERIA, MUCHA clientela. Colón esquina Maruri, 801. N 14

ALMACEN CHICO ARRIENDO, apropiado negocio tienda, relojería, $ 150. San Diego 1330. N 9

POR ENFERMEDAD DE SU DUE- ño vendo acreditado negocio de aba- rrotes, con carnicería anexa, 12 años establecido arriendo barato, con largo contrato. Calle Pinto 2056. N 12

HABIENDO COMPRADO EL NE- gocio de menestras de la señora Es- ter R. v. de Toledo, ubicado en Jo- fré 202, no respondo por ninguna cuenta pasado tres días. — Guiller- mo Vera. N 10

SE VENDE UN BAR DE LUJO EN centro, bien instalado. Urgente por viaje del dueño. Tratar: Hotel de France, calle Puente pieza 18, de 9 a 10 1|2 y de 2 a 5.

HABIENDO COMPRADO NEGOCIO de carnicería B B B, San Diego 924, del señor Andrés Phang, no respon- do por cuenta alguna pasado tres días de esta fecha.—Crisólogo Ro- jas. N-10

CON FECHA 5 DE LOS CORRIEN- tes compré a Juan Montecinos y es- posa la pensión ubicada en calle Sama 1585 y no respondo de cuenta alguna.—Sara Martínez.

SE VENDE UNA CARNICERIA EN la calle Bascuñán N.º 36, con una venta comprobada de $ 550 diarios N 10

VENDO INSTALACION ABARRO- tes con derecho posesión. Coquimbo 39.

ACREDITADA LAVANDERIA SE vende. San Pablo 1814. N-9

DIVERSOS

SOLDADURA AL OXIGENO TODA clase metales Especialidad en el alu- minio, E. Durret. Avenida Matta 905 frente a Chiloé. 18-N

DISCO VICTOR Y OTRAS MARCAS, últimas novedades, desde $ 4 vendo. San Pablo 2215 (casa particular). 9-N

¡MAESTROS ZAPATEROS! AL HA- cer vuestras compras, no olvidéis que en la suelería "El Cóndor" hay sue- la 1.a, desde $ 4.30 el kilo; además de otros artículos a precios y calidad fuera de competencia. San Pablo 3026, entre Herrera y Maipú. 18-N.

A LA OBRERA, CASIMIRES POR metros; córtase trajes; terno med. $ 110; pantalón, 25. Local pro- pio. Atiéndese Domingos. Vicuña Mackenna 1080. 20-N

ARRIENDO DE SILLAS DE VIENA y de doblar, para fiestas, reuniones banquetes y fiestas escolares, etc., cualquiera cantidad, precios econó- micos. La Equitativa, Teléfono 2473, 851 Delicias 857. N 18

NECESITO A SOFERINO MARTI- nez en la calle Jofré 329. Casita N.o 10. Su hermano Carlos Ortiz. N—16

LECHE! COMPRO PRODUCCION. Excelentes referencias. García Re- yes 435. 8-N

SU LERIA BUSTAMANTE. ROSAS 950. Rebajó las suelas, 4.30 kilo. Pas- ta Gaviota, $ $1; Nuggett, legítima. $ 6, docena. 11-N.

SASTRERIA JOSE M. SOTO M., San Antonio 180. Zurcidos invisi- bles, viro ternos, sobretodos. Reci- bo hechuras. N—10

PLUMEROS Y TODA CLASE DE útiles de aseo encontrará usted en la Fábrica de Plumeros "Caupoli- cán", Riquelme 401. N—8

CAJAS DE FANTASIA PARA RE- galos y exquisito surtido de choco- lates, caramelos, galletas, queques, etc. Precios de réclame. Depósito de chocolates. Compañía 2013. Pla- za Brasil. 8-N

AVISO.—HABIENDO EXTRAVIA- do una niñita de 7 años, se llama Leonor Núñez, ruego avisar San Pablo N.o 3019. Manuel Núñez. 8-N

DESEO SABER DE CRISTINA ARA ya, que residía en Valparaíso. Diri- girse a Grajales esquina de Carre- ras, trabajo nuevo. N-8

CUERDAS PARA VIOLIN, CELLO, guitarra y mandolino a precio de ocasión. Ahumada 132. N-9

COMPRO DENTADURAS, DIENTES usados, San Pablo 2571. 9-N

LECHE. EL ANTIGUO PUESTO, SE- rrano 236, expende la producción del Fundo Santa Cruz, completamente pura, a 30 centavos litro.

SE INVITA A LOS DUEÑOS DE autocamiones a una reunión, hoy a las 5 P. M., en el estudio del se- ñor Federico Helfmann, Edificio Ariztía, 4.o piso, oficina 11, con el objeto de tratar sobre la moviliza- ción del público a la fiesta de avia- ción que tendrá lugar el próximo Sábado 10 de Noviembre, a las 3 P. M., en el Hipódromo Chile y que en vista de la gran demanda de entradas será muy concurrida.

TELEFONO SIN HILO CON BOCI- na compro. Av. Matta 357.

PEDRO SANDOVAL HERMOSILLA Anguita se le necesita. Brasil 268.

HOTELES Y PENSIONES

ARRIENDASE DEPARTAMENTO matrimonio o jóvenes con, sin mue- bles con pensión, canon moderado. Calle San Isidro. D. O. L. Casilla 81 D. N 8

ARRIENDASE ESPLENDIDA PIE- za con pensión, casa familia. De- licias 2465, altos. N—8

HOTEL "RIVOLI". DELICIAS 2595. Piezas amobladas muy confortables Precios módicos. Nov 14

ATENCION: DESDE $ 3 DIARIOS, piezas amobladas, con dos camas, $ 5. Gran Hotel Buenos Aires, de Luis Carbone. Delicias 2921. frente Portal Edwards. 19-Nov

ROYALTY. HOTEL RESIDENCIA familias. Habitaciones departamen- tos con baños especiales para fami- lias y pasajeros, amplias galerías, terraza, confort, cocina de primer orden. Merced 766, una cuadra Pla- za Armas. 8-N.

ESPLENDIDAS PIEZAS O DEPAR- tamento a la calle, con sin mue- bles y pensión. Verlas: de 1 a 6, Huérfanos 2281. N—9

CASA DE RESIDENCIA "IMPE- rial". Comida espléndida, estilo fa- miliar. Elegantes dormitorios. Casa tranquila. Elegancia, confort. Telé- fono 3483. Moneda 977, esquina Ahu- mada. 24-N.

ATENCION: MATRIMONIO Y per- sona sola. Diríjase confiadamente al Hotel Torino, Brasil 706, encon- trará piezas elegantemente amobla- das. Precios muy módicos. Comida la carta. Abierto permanentemen- te. D-2

ESPLENDIDAS PIEZAS CALLE E interior. Buena pensión. Santa Rosa 217. N-8

HOTEL BOHEME, SAN ANTONIO 52, ofrece piezas para viajeros y pa- sajeros; almuerzo o comida, 4 pla- tos abundantes, té o café, media bo- tella de vino, $ 2 cubierto. Pensión mensual. Orden y seriedad. 4-D.

ARRIENDASE PIEZAS A CABA- lleros o profesionales con o sin pen- sión. Gálvez 202. 8-N

DOY PENSION DE MESA Y A DO- micilio. San Isidro 486. 10-N

PIEZAS AMOBLADAS CON PEN- sión; buena pensión de mesa. Mo- neda 41. 10-N

PIEZAS PENSION CASA, CASA HO- norable. San Diego 262. N-9

MAGNIFICA PENSION, PIEZAS balcón, con sin muebles. San Die- go 10.. 10-N

LINDAS PIEZAS AMOBLADAS con pensión, arriéndanse. Ahumada 123. N—8

PIEZAS, PENSION DE MESA, CA- sa honorable. Dávila 967. N—8

PENSION, PIEZAS EXCELENTES arriéndanse en casa de familia ho- norable. San Ignacio 247. N—8

FAMILIA: ARRIENDA PIEZA AMO- blada. Castro 436. N-9

ARRIENDO PIEZA CON PENSION y doy pensión de mesa. Bella Vista 571, frente a plaza Recoleta. N-8

DEPARTAMENTO A LA CALLE, buena pensión. Lira 176. N-8

DEPARTAMENTO A LA CALLE, buena pensión. Carmen 135. N-8

ARRIENDO DOS LINDAS PIEZAS a la calle, con pensión, a matrimo- nio. Serrano 205. N-10

ARRIENDO PIEZA AMOBLADA A la calle con o sin pensión, casa ex- tranjera. San Francisco 259. N-8

CENTRALISIMO ARRIENDANSE piezas, con pensión, días, meses. Catedral 1257. 15-N

PENSION, A MATRIMONIOS O caballeros: piezas amobladas, balco- nes. Catedral 2679. 13-N

EN CASA DE FAMILIA SE DA pensión con pieza a caballero solo Delicias 2314. 9-N

EN CASA-QUINTA ARRIENDASE departamento con pensión a seño- ra muy honorable, Domínica 446. 11-N

A PASAJEROS DE PROVINCIA arriendo buen departamento con pensión. Santa Rosa 60. 30-N

PENSION DE MESA, PRECIOS módicos. Santa Rosa 60. 30-N

SE ARRIENDA PIEZAS Y DEPAR- tamentos con pensión, en casa de familia sin pensionistas. Recoleta 379. 9-N

PIEZAS CON SIN MUEBLE, CON sin pensión a caballeros, arriendo. Rosas 1035. 9-N

SEÑORA SIN PENSIONISTAS, arrienda una pieza, pensión, baño, matrimonio o persona honorable. Huérfanos 2796. 8-N

$ 150 PIEZA MUEBLES, PENSION, arriendo. San Isidro 219. N-8

FAMILIA OFRECE ESPLENDIDO departamento con pensión. Recoleta 287. N-8

CASA SUIZA: ARRIENDA PIEZA balcón con pensión a matrimonio. — Rosas 1130. N-10

PIEZAS CON PENSION ARRIEN- dase. Marcoleta 474. N-8

CASA FAMILIA OFRECE PIEZAS balcón, amobiada o sin muebles, pen- sión. Catedral 2429. 9-N

RESTAURANT BUENOS AIRES. — Recibe pensionistas y da banquetes a cualquier precio. Abierto día y no- che. Alameda 2921. D-7

ARRIENDO DOS PIEZAS BALCON a matrimonio, con pensión, casa sin pensionista. Santo Domingo 1017. 12-N.

SAN DIEGO, 79, UN PASO DEL Cen- tro arrienda piezas con pensión. Re- cibe viajeros. 12-N

ARRIENDASE PIEZAS CON SIN muebles, pensión, también pensión de mesa. — Lira 159.

LINDAS PIEZAS BALCONES, CA- lle, amobladas con pensión. Santo Domingo 1030. 9-N

CASA RESIDENCIAL, ESTADO 75, Regio dormitorio para matrimonio, buenos baños, teléfono, excelente co- mida. N 9

EN CASA HONORABLE, CENTRAL, ofrécese magníficas habitaciones amobladas a la calle, con excelente pensión. Mucho aseo, buen baño, etc. Moneda 840. N 10

DOY PENSION A DOMICILIO. CA- lle Santiago 1192. N—9

FAMILIA OFRECE PIEZA, PEN- sión; precios bajos. Nataniel 65. N 10

FAMILIA ARRIENDA PIEZA PEN- sión, precios muy módicos. Santo Domingo 2206.

DEPARTAMENTO CON PENSION, pensión mesa y a domicilio. Verga- ra 69. 11-N

DOY PENSION CON O SIN PIEZA, y a domicilio. Brasil 158.

PIEZA ARRIENDO BALCON CA- lle, con pensión. Tarapacá 1019, al legar a Prat. N-10

DOY EN ARRIENDO ESPLENDI- dos departamentos todo confort, co- midas primer orden. Ahumada 143. N-10

INSTRUCCION

$ 3 MENSUALES ENSEÑANZA rápida escritura máquina. Ricardo Santa Cruz 757. N—9

$ 15 MENSUALES, TAQUIGRAFIA. Curso rápido. Instituto "Pinochet Le-Brun" Huérfanos 1657. N-24

CURSO INDIVIDUAL CONTABI- lidad, taquigrafía, mecanografía, clases a toda hora, profesores espe- cialistas. Academia Pitman, Maule 1075. N—29

CURSOS HUMANIDADES, JOVENES familias distinguidas, seguro éxito exámenes. Gálvez 139, teléfono 704. 13-N

INSTITUTO TECNICO COMERCIAL de Chile, Gálvez 139 teléfono 704. Cursos comerciales para señoritas. 7-8 A. M., 5-6 P. M., pagando pe- queño derecho matrícula. Prospec- tos. 13-N

ACADEMIA ROYAL, ESPLENDIDA instalación, enseñanza rápida efi- ciente precios módicos. Gálvez 139, teléfono 704. Prospectos. 13-N

LICEO SANTIAGO, GALVEZ 139. teléfono 704, kindergarten, prepara- torias humanidades, sistema anti- guo concéntrico, excelente profeso- rado, especialidad cursos repaso. 13-N

DACT. OGRAFIA EN UN MES, matrícula, 2 a 4, noche 9 a 10. Santa Ros 203. 10-N

FRANCES, INGLES, PREPARA- ción rápida y eficaz; exámenes profesor Abbondati, Angamos 285, entre Lira y Maestranza. N-9

CURSOS PARA MAESTROS INTE- rinos y aspirantes. Funcionarán desde hoy en la Escuela Normal "José. A. Núñez". 8-N

GUITARRISTA CHILENA, ESTHER Martínez Núñez, da lecciones de gui- tarra, teoría y solfeo. Riquelme 788. 11-N

INSTITUTO COMERCIAL, AGUS- tinas 1060. Cursos rápidos contabi- lidad, inglés, taquigrafía, dactilo- grafía. Preparación exámenes uni- versitarios.

¡AHORA MISMO INSCRIBASE! — Grandes facilidades. Profesiones de- centes, rápidas, lucrativas. Masaje medicinal. Belleza científica. Pedicu- ro-cirujano. También por correspon- dencia. Diplomas autorizados. Pí- danse prospectos. Escuela Nacional de Masajistas. Alameda 785.

NORTEAMERICANO, CONOCEDOR del español, deseando perfeccionarse en este idioma, desea lecciones, de las 8 a 11 o 12 M., todos los días. Dirigirse: Estado 75, de 8 a 10 A. M. N 9

NECESITO PROFESOR DE FRAN- cés, preparar examen 6.o año. De- licias 2628, de 6 a 7 P. M.

PREPARAN EXAMENES PEDA- gogos, sacerdotes. Además enseñan: máquina, idiomas, música, desde dos pesos mensuales. "Universidad Venegas Salas", Plazuela Santo Do- mingo.

JUDICIALES

QUIEBRA PASCUAL SPATARO.— Por resolución del Juez del 4.o Juzgado Civil de esta ciudad, de 13 de Octubre de 1923 se ha declara do en quiebra al comerciante de es- ta plaza, don Pascual Spataro, nom- brándose síndico provisional a don Humberto Pérez Castro. Se fijó pa- ra la primera junta el 26 de No- viembre de 1923, a las 3 P. M. — El secretario. N—30

DE ORDEN DEL 2.o JUZGADO CI- vil, procederé a la facción del inven- tario quedados al fallecimiento de don Enrique Behrens, el día 15 del presente, a las 4 P. M., en Compa- ñía N.o 1238.—Alberto García Vi- daurre. 10-M

POR RESOLUCION DLE SEGUN- do Juzgado Civil de esta ciudad, cí- tase a los parientes del menor don Humberto Olavarría Bravo, a su curador y al señor defensor de me- nores, a comparendo para el 30 de Noviembre próximo, a las 3 P. M., para deliberar sobre su habilita- ción de edad.—El secretario. N-8

POR DECRETO DEL SEGUNDO Juzgado Civil de este departamento, de dos del actual, se ha concedido a doña Julia Parada de la Jara, Jua- na Rosa, Lucrecia, Iris, María Ele- na, Waldo Enrique, Marta, Laura y César Parada Henríquez, la pose- sión efectiva de la herencia dejada por doña Lucrecia Henríquez de Pa- rada. 16-N

REMATE JUDICIAL.—EL SABADO 10 del corriente, a las 2 P. M., de orden del señor Juez Letrado de Apelaciones y Comercio—juicio Sil- va con Reines—saldrá a remate al mejor postor lo siguiente, deposita- do en calle Borgoño 1331, frente Instituto de Higiene: Ruedas para carreta y carretela, ejes, resortes, camas, mazas, rayos, cabra madera y fierro y otros útiles de carreto- nes.—M. Jorquera, Martillero Pú- blico. N-10

LIBROS Y ESTAMPILLAS

LIBROS COMPRO. SAN DIEGO 105 N 18

TESORO DE LA JUVENTUD COM- pro de ocasión, Agustinas 1141. — Tercer piso. 12-N

BIBLIOTECA INTERNACIONAL De Obras Famosas compro de ocasión.— Agustinas 1141. — Tercer piso. 12-N

MUSICA

CASA BERGES, ELEONORA, Shim my, colosal éxito de la Compañía Méndez, American Cinema. 16-N

CASA BERGES, BURRITO, ONE step, de Roberto Firpo, tocado por todas las orquestas. 16-N

CASA BERGES, PRAT 4, PRINCI- pe, Shimmy; Romántico Bulincito, tango Pídalo Ud. 16-N

VENDESE DE OCASION LA MEJOR música del mundo, diez tomos, Do- mínica 525. N-8

MAQUINARIAS

A DELICIAS 2215, DIRIJASE cuan- do necesite vender, comprar máqui- nas ocasión. 19-Nov.

MAQUINA UNDERWOOD, OCASION vendo. Bandera 82. N 30

MAQUINAS WOODSTOCK, OCA- sión. Bandera 82. N 30

CAJAS DE FONDOS. BANDERA 82. N 30

COMPOSTURAS MAQUINAS ESCRI- bir. Bandera 82. N 30

MAQUINA ROYAL, $ 300. BANDE- ra 82. N 30

MAQUINAS ESCRIBIR ALEMANAS. Bandera 82. N 30

CINTAS PARA MAQUINAS ESCRI- bir. Bandera 82. N 30

LIMPIEZA MAQUINAS ESCRIBIR. Bandera 82. N 30

MAQUINAS ESCRIBIR, TODA MAR- ca, ocasión. Bandera 82. N 30

CAJAS DE FONDOS, BANDERA 82. N 30

CINTAS PARA TODA MAQUINA escribir. Bandera 82. N 30

MAQUINAS PARA FABRICAR CA- jas cartón, compramos. M. N., Ca- silla 3741. 14-N

HARNEADORAS A MOTOR Y A mano, ofrece, Cumming 861. N-10

MAQUINA SINGER DE BOBINA se vende de ocasión. Cocina a gas buen estado. Véndese de ocasión. Bella Vista 050, entre Pío IX y Constitu- ción. 8-N.

MOTO INDIAN, 3 H. P., PERFEC- to estado, se vende. Moneda 2231. Maison Francaise. 8-N

NECESITO MAQUINA CORTADO- ra, de géneros, cocineras, cajeros y cajeras. Montepío Universal, Meiggs 4?. Casilla 886. 9-N

"CHUNCHO" COMPRASE, EXIGE- se trabajo garantido. Casilla 2543. 8-N

REGALOS MAQUINAS PARA HE- lados, moldes para hacer barquillos. Moneda 2454. 8-N

FRAGUAS PORTATILES TENGO orden de liquidar. Delicias 2215. 11-N

CORREAS PARA TRANSMISION muy baratas, vendo de ocasión. De- licias 2215. 11-N

TRILLADORA AVERI, DE OCA- sión vendo. Delicias 2215. 11-N

UNDERWOOD CARRO GRANDE, vendo de ocasión. Bandera 345, of. 5.

MAQUINA HELADERA VENDO 200 pesos. Vicuña Mackenna 4. 9-N

BOMBAS, CORREAS, TRANSMISIO- nes, descansos, poleas, engranajes, gata, tornillos para prensas pulido- ras, cañerías de una pulgada, vende. San Francisco 248. N-11

MAQUINA ROYAL NUEVA, VEN- dese, Brasil 385. 10-N

BOMBA EXPENDEDORA DE BEN- cina, marca "Wayne" con estanque de 800 litros vende de ocasión. — Brasil 385 10-N

VENDO MAQUINA BOBINADORA, 12 husos y máquina hojaladora. Cas- tro 528. 15-N

ALAMBRE PARA BOBINAS, 150 KI- los, surtidos, a $ 10.50 kilo, tomando la partida. Rosas 961. N 9

MOTOR A GAS, 6 CABALLOS, vendo en $ 600. Rosas 961. N 9

TECLE 4 TONELADAS, CON TOR- nillo sin fin, vendo en $ 590. Ro- sas 961. N 9

ARADOS Y TODA CLASE DE RE- puestos, al más bajo precio de plaza. Rosas 961. N 9

GRAN MOLINO BOLAS KRUPP nú- ro 4, véndese de ocasión. Huérfa- nos 1223, oficina 13. N-9

CABLES ACERO FLEXIBLE DE un cuarto o tres líneas, 1,400 me- tros; rueda hidráulica cualquier di- mensión, malacate, dínamo de co- rriente continua de uno y medio a cuatro H.P., rieles para decauville, 30 metros más o menos. Compramos de ocasión. Nueva Alaska, Huérfa- nos 1059.

ROMANA 500 K. PALANCA VEN- do. Bulnes 230. N-9

PRENSA VENDIMIADORA MOSTO véndese. Huérfanos 2448.

SE REGALA ESCOMBROS, QUIN- ta Normal, Estación Enológica. N-11

MAQUINA PIE SINGER, BOBINA, vendo baratísima. Nataniel 1181. N-9

BOMBA TRASVASIJADORA, FIL- tro Cosmo, todo perfecto estado, vendo ocasión. Libertad 21-A.

MEDICINA

GONORREAS NUEVAS, ANTI- guas, impotencia, sífilis, afecciones prostáticas en ambos sexos. Leu- correas, curación radical garantiza da en pocos días. Sistema nuevo propio. Estudios en Clínicas extran- jeras. Atiendo enfermos provincias por correspondencia. Toda consulta gratis. Facilidades de pago. Dia- riamente de 9 A. M. a 7 P. M.; nocturna, 8 a 10. Festivos, de 9 a 12. San Antonio 41, casilla 2756. Clínica y Laboratorio Médico Dr. Lefevre. N—26

MASAJE MEDICO - ELECTRICO Francisco Lenti, estudios en Italia Especialidad enfermedades articula- res, parálisis, reumatismo, neural- gias, úlceras, tumores cancerosos y del vientre. Consultas: de 2 a 5. Arauco 827. 10-Nov.

EXAMEN DE LA VISTA GRATIS en el Almacén Optico, Ahumada 264 atendido por el especialista titulado Fotter. Gran surtido de toda clase de anteojos y lentes a precios ba- jísimos. E-13-19..

GONORREA, SIFILIS, PROSTATI- tis, crónica, curación garantida procedimientos modernos, cirugía medicina general, inyecciones. Poli- clínico del Doctor H. Castro. Mapo- cho 2776. N-9

APLIQUESE MAQUINA WANDDA, Eyzaguirre 1180, próximo Gálvez. Policlínico. Salud y fuerza. O-31

ENFERMEDADES VENEREAS, vías urinarias, impotencia, sífilis. Clíni- ca doctor Lefevre, San Antonio 41. —Atiende sección nocturna, de 8 a 10. Consulta gratis. 2-D

ALQUITRAN CHAMPU 18.

Detiene la caída del cabello y deja la cabeza libre de caspa.

ENFERMOS: ESTOMAGO (ACIDEZ dispepsia), riñones, hígado, intesti- nos, vejiga, etc., sanarán radical- mente pocos días, con Té Araucano (sabia combinación científica de yerbas medicinales). Paquete $ 3.00 Unicamente: San Ignacio 247 o Ban- dera 161, 2.o piso, Pedidos de pro- vincias. Casilla 5052. 30-N

BOTICA BELGA, SIGUE CON SUS bajos precios trayendo enorme con- currencia. 9-N

¿LA PRIMERA FARMACIA DEL barrio la conoce usted? Es la Bo- tica Belga, San Diego, esquina Ey- zaguirre. 9-N

LAS MAS DISTINGUIDAS FAMI- lias del barrio compran en la Bo- tica Belga. 9-N

ECONOMICE USTED DINERO Y salud. Botica Belga, despacha bien pronto y barato. San Diego 591. 9-N

BOTICA BELGA ATIENDE CON preferencia el despacho de recetas a sociedades obreras. 9-N

LOS GREMIOS DE TRABAJO EN- contrarán atención esmerada y eco- nómica en Botica Belga, San Diego 591. Abierta hasta las 11 de la no- che. Domingos y festivos. 9-N

BOTICA BELGA, SAN DIEGO 591, esquina Eyzaguirre. Continúa sir- viendo su numerosa clientela con sus servicios de farmacéuticos ex- perimentados. 9-N

GONORREAS, AUNQUE ANTI- guas, estrecheces, orquitis, curan radi- calmente Glóbulos Pérsicos. Boticas surtidas. 8-N

APLIQUESE MAQUINA GRANDE "Policlínico", Eyzaguirre 1180, próxi- mo Gálvez. Curaciones interiores, se- ñoras. 9-N.

PERFUMERIA REMEDIOS EX- tranjeros, recetas despachadas fue- ra de competencia. Botica Belga, San Diego, esquina Eyzaguirre. 9-N

PERSONAS AGOTADAS FISICA Y moralmente, nerviosas, neurasténi- cas, cansancio cerebral, insomnio, anemia, raquitismo, impotencia. Su mejor tónico: Cerebrol. Boticas sur- tidas. 8-N

MATERIALES DE CONSTRUCCION

VERDE Y TODOS COLORES PARA baldoseros vende. Lira 715. Noviembre 14

METAL DESPLEGADO PARA ES- tucos. Precios fuera competencia. Bandera 827. Nov. 8

PLANCHAS FIERRO LISO, NE- groy galvanizado, surtido completo, precios bajos. Bandera 827. Nov. 8

$ 7.60 PLANCHA FIERRO ACANA- lado negro, para techo. Bandera 827. Barraca Fierro. N-10

FIERRO ACANALADO GALVANI- zado para techo, precios muy bajos. Bandera 827. Nov. 8

FIERRO EN BARRAS, PRECIOS sin competencia. Bandera 827. S. Sack. Nov. 8

CALAMINA PARA MURALLAS TO- das dimensiones, realiza. Bandera 827. Nov. 8

TUBOS DE CEMENTO DE 3 PUL- gadas, a 50 centímetros; curvas por mayor, gran rebaja. Lira 715. N—26

ARQUITECTOS, INGENIEROS Y constructores: lavaplatos, $ 14 y 18. bota-aguas grandes, $ 6; califont ga- rantido, $ 120; baños, $ 10; instala- ciones de cañerías, alcantarillados. Pidan propuestas a la antigua fá- brica "Mérida". Chacabuco 18. 13-N

MADERA DE ENCINA SECA. com- pra la oficina del arquitecto don Patricio Irarrázaval. Bolsa de Co- mercio 323. N-9

VENDO TEJAS. LIRA 64. N-9

PARA DEMOLER VENDO MEJO- ras baratísima. Nataniel 806. 10-N

SE VENDE ADOBE NUEVO. TRA- tar Miraflores N.o 461. 3-N

VENDO 3,000 TEJAS OCHO PESOS ciento. Nataniel 814. N—8

VENDESE GRAN PUERTA CALLE; apropiada para garage y asfalto usado. Irarrázaval 1789.

MUEBLES

MUEBLES FINOS: COMEDORES, dormitorios, salones dorados, vende. Fábrica: Nataniel 464. Marzo 23 19..

VENDESE BAÑO ENLOZADO CON calentador a gas. Buenos Aires 270. N-11

MUEBLES DORMITORIO, COME- dor, salita, escritorios, hall, refrige- radores, ofrecemos, fabricamos to- dos estilos. Sillas todas clases, des- de 100 pesos. No compre sin con- sultarnos. Facilidades de pago. "Antigua Fábrica Nacional de Mue- bles", Copiapó 1050, entre Prat y San Diego N10

VENDO PIANO MUY BUEN ESTA- do Carmen 1761. Nov.-1.o

COMPRO VICTROLA VICTOR O Brunwicks. Casillero 49-A. N—8

APARADORES PARA COMEDOR, palmeras para vestíbulos, vendo baratos. San Ignacio 197. N-8

OCASION: VENDO RICO PIANO, buena marca, $ 850. Chacabuco 569 8-N

LA CARPINTERIA DE R. MO- rales se trasladó a Brasil 31. Ha- ce composturas finas en muebles bouls y muebles antiguos. 11-N

COMPRO MUEBLES DE OCASION. Victoria 739. N-8

$ 250, AMOBLADO SALON INGLES, felpa verde, nueve piezas; $ 170, ro- pero dos cuerpos; varios muebles. Cóndor 719. 8-N.

MUEBLES ANTIGUOS, APARA- dor, cómoda, mesa, velador, dos cua- dros religiosos, vendo. Eyzaguirre 1021. N-8

REALIZO CUNA BRONCE, 150; fie- rro con bronce, 55; cocina parafina. 100; baño esmaltado, 300; bidet, 100; lámpara eléctrica velas, 100. García Reyes 40 N-8

PIANO RICO, ALEMAN, REGALO por ausentarme. Eleuterio Ramírez 1365. N-9

VENDO OCASION AMOBLADO SA- lón espejos grandes, alfombras, corti- najes, escritorios, estantes libros, ar- chivadores, amoblado escritorio, ro- peros, peinadores cómodas veladores, catres, colchones, paragüeros, piano estudio, aparadores trinches, mesas, sillas comedor, máquina escribir, ba- ño enlosado, cocina gas, cocina eco- nómica, lámparas eléctricas, cunas, coche guagua, gramófono, sofáes, mu- chos otros muebles. — San Diego 106.

VICTROLA NUEVA VENDO, DE ocasión, con discos. — Santa Elena 1326.

PIANOS ALEMANES CON GRAN- des facilidades de pago, nuevos y de ocasión marcas mundiales, ofrece ga- rantidas. — César Rau. — Ahumada 31.

AMOBLADOS SALON, VESTIBULO, escritorio, comedor, dormitorios, ro- peros, peinadores, catres, baño, ca- lentador, cocina vende San Isidro 546. Casa B.

COMPRO TODA CLASE DE MUE- bles usados. Santa Isabel 50. 14-N

APARADOR, TRINCHES, MARMO- les ,espejos, muy baratos. Andes 2542.

SOFA, DOS SILLONES, 4 SILLAS, tapizadas, paragüero con espejo, para sala, muy baratos. Andes 2542.

NECESITO PIEZA GUARDAR mue- bles. G. E., Correo 8. 9-N

VICTROLA VICTOR CON DISCOS, vendo baratísimo. Molina 546.

LAMPARAS ELECTRICAS DE bronce macizo, estilo Luis XV y XVI realizo una partida desde $ 200 a $ 750 ganchos de bronce, a $ 20 y $ 40. Rosas 961. N 9

PIANO ALEMAN, REGIO, MARCA Nagel, vendo. Huemul 620.

PIANO KOLHER, TRES PEDALES, véndese. Cochrane 181.

COMPRO MENAJES DE CASA, TO- da clase muebles, plaquées y joyas. San Diego 460. El Aguila. F 7

VENDO OCASION TINA BAÑO, fie- rro enlozado, piano estudio, sillón giratorio roble americano, refrigera- dor, máquinas pulverizadoras para desinfectar árboles frutales. San Diego 106.

MUEBLES, LIQUIDACION MEN- sual. Dormitorios, 550; escritorios dobles cortinas, 400; juegos escrito- rios, 500; salones, salitas, etc., con facilidades de pago. Especialidad es- tilo colonial. Fábrica Nacional de Muebles. Serrano 898, esquina Cón- dor. Teléfono 95, Matadero. N-12

VENDO AMOBLADO SALON, FLA- mante, $ 250. Libertad 170.

SE VENDE UN CATRE INGLES Y 2 quintales lana. Huemul 1247. 9-N

GRAN OCASION POR VIAJE, VIC- trola Alemana, gran mesa corrède- ra, ropero con espejo, catre, velado- res varios. San Diego 1275.

OCUPACIONES (Necesitan)

PIANISTA COMPETENTE OFRE- cese tocar baile con orquesta. Deli- cias 1775. N-8

ARQUITECTOS O PARTICULA- ofrécese carpintero competente trucciones, interpretación etc. V. H., Chillán Nuevo Valparaíso.

JOVEN CON MUCHOS CO- nocimientos en el comercio, como cobrador, vendedor puesto de responsabilidad. hasta $ 10,000. Av. Francia C. Pérez.

$ 2,000 DE GARANTIA, OFR- ce me para cobranzas de casas comerciales, citées o fábricas. se Chacabuco 50 A.

JOVEN 5 AÑOS PRACTICA rrotes ofrécese cualquier ocu- muy buenas informaciones. lla 1268.

SE OFRECE MAESTRO PARA cer copas para helados. Libertad 548. Víctor Soto.

JOVEN RECIEN LLEGADO, nociones francés, inglés, ale- castellano correcto, ofrécese preceptor u otro cargo. Posee mendaciones. Razón: "La Hispa San Diego 175.

OFRECESE MOZO COMPETENTE aquí o fuera. Gajardo, Ol

OFRECESE, MADRE COCINERA hija piezas. Huemul 1939, casa

PRACTICANTE, MASAJISTA, luquero, estudiante alemán, empleo; también en Clínica, Peluquerías, o privado. Federico Schulz, Delicias 17 luquería.

ME OFREZCO PARA BORDAR costura en blanco. Buenas re- daciones. T. S. Correa 12.

PRIMERIZA OFRECE EN CA- leche, sana, abundante.

753.

JOVEN SIN VICIOS Y SIN tensiones, se ofrece para el dor de panadería o cualesquier ocupación decente. Avenida 578.

OCUPACIONES (Ofrecen)

ENCUADERNADOR CON RE- mendaciones necesita Imprenta Unión. Infante 1471.

NECESITO PELUQUERO COM- tente con herramientas. za 425.

HERRADOR JOVEN NECE- Club Hípico 91.

VENDEDOR COMPETENTE, CO- cedor a fondo comercio minorista Santiago, necesitamos para Presentarse con sus certificados rrespondientes a Bahre y Cía. part. Café, Estado 36.

RUEDERO Y HERRERO CA- cero necesito, Avenida. Hor bres 621.

SE NECESITA UN PELUQUERO Tratar, Avenida Carrascal una cuadra Estación Yungay.

NECESITO BUEN RETOCA- San Pablo 2810.

NECESITO APRENDICES deros. Mapocho 4502.

REPARTIDORES ACTIVOS sito para la venta de buena comisión. Inútil sin fianza. Av. Matta 225.

SE NECESITAN 100 TRABA- res para chacarería a jornal to. Buena ración. San Die

NECESITO OFICIALES CARP- ros con herramientas. 1272.

PELUQUERO NECESITO, sos semanal. Peluquería Providencia 1287.

SE NECESITAN MAESTROS oficiales cortineros, buenos San Diego 235.

NECESITO OPERARIO DE y Luis XV. Santo Domingo

COCHERO BIEN RECOMEN- se necesita. Santo Domingo

ZAPATEROS OBRA DE necesito, pago los mejores Brasil 419.

TRABAJADORES ENTENDIDOS fabricación de hormas para se necesita. Av. Las Quintas ro 663.

HOJALATERO GASFITER, sito Sala 240.

EMPLEADO BOTICA COMPE- te, recomendado, necesito. go 801.

NECESITO REMATADORES XV. Santa Rosa 335.

JOVEN PARA ASEO DE EST necesito. Prefiero del campo Francisco 990.

NECESITO TONELERO. ñán 1299.

BARNIZADORES NECESITO. ..l 31.

VENDEDORES PARA VENTA manal de cuadros, necesítase. nes 762, casa 3.

NECESITO BUEN PELUQUERO firme, doy el 70 o|o. Monjitas

OPERARIOS PARA CHANC para fino, necesito. Castro

NECESITO CARPINTEROS banco. San Isidro 142.

NECESITO BUENOS ZAPATE- plantilleros. Franklin 1458.

TRABAJADOR CON CARNET ra acarreo cerveza necesito. Margarita 1770.

CORREDOR DE FIERROS sitamos. Rosas 3225.

ENCAPELLADORAS CON mendación necesitamos. Rosas

CARPINTERO MUEBLISTA cesito. Compañía 1655.

AYUDANTE CARPINTERO ña para mayordoma, fábrica ses, necesítase. Barros 35 (Providencia).

DARLES EMPLEO NECESITA señoras, señoritas, niñas, jóvenes, niños. Universidad Salas. Plazuela Santo Domingo.

PELUQUERO COMPETENTE cesito. San Antonio 420.

CAJISTA REMIENDO PARA queña imprenta necesito. 77.

BUEN PELUQUERO CON HE- mientas necesito. Brasil 97.

NECESITO CARPINTEROS petentes de banco. Arturo Prat

ENGANCHE DE GUARDIANES La policía de Valparaíso personal con buena licencia cito, Armada o policías y ciones. Salud compatible vicio. Sueldo: $ 187.20. 10 a 12 M. (Menos Sábados), rro 143.

RECIBIDOR DE AGENCIA petente y recomendado Casilla 3075.

HOJALATERO COMPOSTURAS necesito. Alonso Ovalle N.o

DOS CARPINTEROS COMPE- tes necesito. Ejército 724.

TORNERO MECANICO, DOS jalateros, caldereros, necesita cas del Ejército. Datos en la dantía.

NECESITO ALBAÑIL QUE hacer tapias de adobón. 780.

CORRECTOR DE PRUEBAS atendedor con recomendaciones cesita La Ilustración. Santo go 863.

DORADOR COMPETENTE, sueldo, con recomendaciones ta La Ilustración. Santo 863.

NECESITO 20 PINTORES leta esq. Dávila

NECESITA UN FOGONERO petente. Cía. Chilena de Teji- Andes 3710. 9-N

EL FUNDO SANTA CORINA SE sita jardinero casado, sin familia. Inútil presentarse sin buenas recomendaciones. N 11

TOR Y CAJERO DE CARRUA- cesito. Avenida Paz

RES DE BALDOSAS SE itan. Banco Anglo.

NECESITO. MAPO- N.º 4280. N 9

PARA R necesítanse, sueldo y comisión. 666.

PINTEROS PARA ENMADE- ón. necesito, con herramientas. ida Macul N.o 142.

UFFEUR NECESITO, JOVEN, trabajador, sin pretensiones ialmente competente en auto son y con muy buenas recomendaciones. Presentarse de 8 a 9 M. y de 1 a 2 P. M., en calle ocho 481.

ESITASE PAJISTA ORTOPE- Alameda 264.

TOR, EMPAPELADOR NECE- Ejército 626.

LEITO BUEN CORTADOR con recomendación. Manuel Rodríguez 82.

UQUERO COMPETENTE CON amientas necesito. Independencia

UFFEUR PARA FORD NECE- Padre Mariano 184.

ON DE REFRESCOS NECESI- trabajador par helados, de tas adentro. Sueldo 70 pesos, ida y pieza. Recoleta 424.

ADEROS POR MESES NECE- Castro 432. N-9

ESITO ALBAÑILES. ERASMO la N.o 1835.

NECESI- MAESTRO TAPI- Moneda 952.

PATERO NECESITO COMPOS- ro y un niño para lustrar. Las as 1738.

ESITO BUEN BARNIZADOR Y cero. Maipú 784.

UQUERO COMPETENTE NE- to. San Diego 1383.

ATEROS PARA ESTAQUILLA- de nombre, necesito, pago $ 35. cias 2459. N 8

ATERO COMPOSTURERO, QUE puntear a mano necesito. Deli- 2469. N 8

ADOR NECESITO. GOR- 2557. N 8

UQUERO COMPETENTE PARA es necesito. San Alfonso 18. N 8

DADOR QUINTA, VACAS, NE- to. Nataniel 65. N 8

RICA DE CALZADO SAN AL- o 466, necesita buenos armadores para calzado Black de señora. N 9

BRICA DE CALZADO BASCU- 55 necesita cortador y limpiado- N 8

NDEDOR PARA VENTA SEMA- necesito. San Diego 1847, casi-

ESITO 2 PRENSISTAS PARA sas pedal. Ñuble 1315.

BLISTAS NECESITO. SIERRA a 1615.

EN PRACTICO PARA BOTICA buenas referencias, necesito, buen sueldo y pensión. Deli- 2298. N-10

RERO DE FRAGUA NECESI- Campo Marte 43.

DERERO EN FIERRO NECESI- Campo Marte 43.

BRE QUE LAVE Y SOBE que- cordero necesito. Prat 1874.

ADOR Y PARA EL BANCO ne- to muy competentes. Carmen

ESITO MAESTRO ALBAÑIL, petente, tratar: María Auxilia- 468

PINTEROS PARA ENTABLAR, ol colocador adobes, a trato. eda 2454.

ENCITO PARA REPARTO DE e, y niño para mandados, nece- Bascuñán 39.

CESITO CARRETELERO PRAC- en trabajo bodega. San Fran- o 697. N-9

CHACHO PARA MANDADOS rtas adentro. Claras 491. 8-N

CHACHOS DE 15 A 18 AÑOS sito. Pastelería, Claras 758. 8-N

NECESITA MOZO QUE SEPA rar; inútil presentarse sin recomendaciones. O'Higgins 1412. 8-N.

SE NECESITA. NATANIEL 8-N

NECESITA NIÑO CON RECO- ndaciones. Pasaje Matte 35. 8-N.

O CAJERO CON BUENAS RE- endaciones, necesitamos. Sueldo esos. Monjitas 865.

O PARA LIMPIEZA OFICINA mandados necesítase. Santo Domingo 1025.

CESITO MUCHACHO PARA TO- servicio Club Policial. Santo Domingo 1089.

CINEROS PARA ESTABLECI- nto necesítase. San Pablo 3492. N-9

ZOS RECOMENDADOS NECE- sen. San Pablo 3492. N-9

ZO NECESITO DE 16 AÑOS.— nes 342.

MOZOS MANDADOS SEPAN ar bicicleta necesito. Delicias

CESITO MUCHACHO PARA lar oficina y mandados. Presen- te con recomendaciones, entre 6 P. M., Compañía 1264, oficina 6.

CHACHO QUE SEPA ENCE- necesito para trabajar al día casa particular, con buenas re- endaciones. Teatinos 86.

CHACHO PARA MANDADOS sito, Lavandería Le Grand Chic. icias 2733.

CESITO DOS MUCHACHOS PA- servicio. Ahumada 146.

NO OFICIAL esito. Estado 142.

CHACHO NECESITO. LIRA 279. N 8

ÑO DE 15 A 16 AÑOS NECESI- Rosas 2075. N-9

ÑO PARA MANDADOS NECESI- San Pablo 1064.

NECESITA UN MATRIMONIO a pieza. Hotel Colón. Exposi- N.o 10. 9-N

ORISTAS Y APRENDIZAS NE- o. San Diego 77.

ÑORITA CAJERA DE BUENA encia necesita Almacén Univer- Av. Irarrázaval esq na Pedro Valdivia.

ÑORITA PRACTICA EN DIBU- para bordado de traje, necesita a Moletto. Catedral 2202.

CESITO APARADORA PARA ado guagua, y ayudanta. Serrano N-8

ENA COSTURERA SEPA HA- ropa de guagua, necesito. Maes- nza 245. N-9.

CESITO AYUDANTA PARA MO- Maipú 132. N-8

CESITAMOS SEÑORITA SEPA abilidad, escribir a máquina y a redacción. Puente 773. N-8

CESITO BUENA COMPOSTU- obra grande. Sastrería Merced 3. N—8

MISERIA PARIS NECESITA UN tador, buena presencia, recomen- buen sueldo. Rancagua 98. 8-N.

ISTA COSER EN CASA NECE- Rosas 1035. 9-N

RA CON FIANZA PARA de jabón, se nece- Francisco 1836. N-8

EL TATTERSALL

En la FERIA que se efectuará el

VIERNES 9 DE NOVIEMBRE

se rematarán:

DE LA SUCESION DE DON JOSE LUIS COO (PUENTE ALTO)

8 TORITOS HOLANDESES FINOS, de 1 y 2 años.
7 VACAS HOLANDESAS FINAS y cubiertas por TOROS FINOS.
1 TORO HOLANDES FINO, de 6 años, garantido para la reproducción.
Y VACAS Y VAQUILLAS Durham finas y cubiertas.

DEL FUNDO BUENA VISTA.— SANTA CLARA

60 VAQUILLAS DURHAM de lechería de 1 y 1|2 años, de una sola señal.

LLEGADOS DE MAIPU:

50 NOVILLOS, muy mestizos de 1 1|2 y 2 años.
17 VAQUILLAS HOLANDESAS cubiertas por toros finos de 2 1|2

EL GERENTE.

Arriendo del fundo Tahuinco

DE LA JUNTA DE BENEFICENCIA DE SANTIAGO

El Sábado 15 de Diciembre de 1923, a las 3 P. M., se rematará el arriendo del fundo Tahuinco, situado en el departamento de Petorca.

MINIMUM: $ 60,000

No se tomará en cuenta ninguna fianza que no se presente cinco días antes del día fijado para el remate.

Bases y antecedentes en la Tesorería de Beneficencia, Monjitas 695, de 2 a 5 P. M.

LUIS LIRA LUCO.
Tesorero.

CAJERA COMPETENTE EN cuentas, necesito. Delicias 2867. N-8

CAMISERA EN OBRA FINA, NEcesita la Fábrica, Molina 206. N-9

MECANOGRAFA COMPETENTE Necesita la Asociación de Educación Nacional. Dirigirse por escrito a casilla 738.

NECESITO APRENDIZAS EN VEStones. Juárez 703.

NECESITO UNA AYUDANTA DE cocina y una niñera. Chacabuco N.º 38. N 9

NECESITO LAVADOS PARTICUlares. Juana Rubio. Victorino 359

NECESITO BUENA COMPOSTUREra obra grande. Moneda 1031.

AYUDANTA VESTONERA NECEsito San Francisco 684.

COSTURERA SASTRE PARA NIños una cocinera, necesito. Gálvez 197. 9-N

NECESITO AYUDANTAS PALEtoceras y corpiñeras. Gálvez 140.

NECESITO [illegible] PARA conventillo. San Diego 519.

AGENCIA EMPLEOS REPUBLICA 34, necesito cocinero Legación extranjera, niñas decentes comedor, piezas, cocineras, mozos. N 8

BUENAS CAMISERAS Y POSTICEras necesita Sastrería El Precio Fijo, Delicias 2675. Nota: Entregamos ternos con facilidades de pago, sin recargo de precios. N 8

PERSONA JOVEN QUEHACERES casa necesito. Rosas 2836, 11 a 2.

NECESITO PARCHADORAS DE sacos. San Francisco 697. N-9

COSTURERA EN MODAS NECEsito San Miguel 62.

AMA DE LECHE NECESITO. GALvez 1119.

NECESITASE EMPLEADA QUE sepa algo cocina, recomendada. Esmeralda 636. 10-N.

NIÑAS NECESITAMOS, PREFERImos sepan fabricación sobres. Esperanza 66, al llegar Erasmo Escala. 8-N

FRANCESA, REGULAR EDAD, PAra cuidar niños, tres años necesítase. San Antonio 734. Presentarse de 1 a 5, con buenas recomendaciones. 8-N

NECESITO UNA NIÑA PARA AYUdar en pastelería. Matucana 966. 8-N

SE NECESITA UNA NIÑA PARA todo servicio. Conferencia 1699. 8-N

NIÑERA CON BUENOS INFORMES necesito. Moneda 1965. N-8

NECESITASE ..CON URGENCIA empleada para la cocina, buen sueldo. Tratarse de 1 1|4 a 3, en Huérfanos 2241 N-8

EMPLEADA JOVEN NECESITA Restaurant Popular, Eyzaguirre 1445. N-17

SE NECESITA EMPLEADA QUE Sepa cocinar, con recomendaciones, pago buen sueldo. — Dominica 476. N-8

EMPLEADAS CON BUENAS REcomendaciones, para piezas ,y que sepan costuras, se necesita en Diez y ocho 309. Buen sueldo. N-9

CASA EXTRANJERA NECESITA niña joven, de mano. Huérfanos 3065, chalet 8. N-9

EMPLEADA COMEDOR, CON INformes. ratar: de 1 a 4. República 210. 8-N

NECESITO TRES NIÑAS PARA el comedor. Avenida La Paz N.o 1. N—9

EMPLEADA DE COMEDOR SE NEcesita. Santo Domingo 1307. N—8

SE NECESITA NIÑERA, SE PREfiere extranjera. Buen sueldo, Miraflores 351. 9-N

NECESITO NIÑA PARA AYUDAR a la cocina y servir a las mesas, puertas adentro. Vicuña Mackenna 515. Restaurant Universo. 8-N

NECESITO EMPLEADA JOVEN que sepa algo de cocina, matrimonio solo. Madrid 1389. 8-N

URGENTE NECESITO EMPLEAda de razón, para comedor. Tratar: de 2 a 4. Delicias 8. 8-N

NIÑITA PARA AYUDAR QUEHAceres de casa necesiatse. Manuel Rodríguez 117. 8-N.

NECESITASE NIÑA PARA SERVIcio de casa en Sama 1413. 8-N.

NIÑA PARA SERVICIO DE LA mano, se necesita. Claras 437. N—8

MATRIMONIO ALEMAN NECESIta sirvienta para todo servicio, con buenas recomendaciones. Preguntar en la mañana. Coquimbo 52, llegar Vicuña Mackenna. N-9

EMPLEADA PARA EL COMEDOR necesito. Vicuña Mackenna 26. N-9

NECESITO EMPLEADA PARA TOdo servicio. Pasaje Pedro Montt. Casa 29. Avenida La Paz. N-9

EMPLEADA PARA LAS PIEZAS Y costura necesito. Vicuña Mackenna 26. N-9

NECESITO NIÑA PARA LAS PIEzas. Arturo Prat N.o 187.

EMPLEADA NECESITO. INUTIL presentarse sin recomendaciones. — Tratar: de 9 a 12. Serrano 381.

EMPLEADA PARA POCA FAMILIA necesito. Delicias 273. 9-N

NIÑA SERIA PARA LAVAR FRAScos necesita. Delicias 1344.

BOTICA. NECESITASE EMPLEAdo joven competente, buenos informes. Esperanza 405 esquina Compañía.

NECESITO EMPLEADA DE MANO. Brasil 545. N 9

SEÑORA PARA RESPETO, NECEsito, con certificados de honradez. Avenida Irarrázaval 1301; pago carro, por la mañana. N 10

EMPLEADAS NECESITASE. MAdrid 666.

NECESITO EMPLEADA. ALMIrante Barroso 450.

NIÑITA DE 13-15 AÑOS NECESIto para mandados. Avenida Matta 257.

TRES EMPLEADAS: COCINERA, niña para piezas y comedor y niñera, necesítase. Vicuña Mackenna 20. N-9

NIÑA NECESITO PARA AYUDAR la cocina y niño para el aseo. Arturo Prat 110.

NECESITASE UNA NIÑA MESOnera. Franklin 953. N 9

NECESITO EMPLEADA PARA LAS piezas. Tratar: Franklin 953.

EMPLEADA PARA QUINTA CERca Santiago, dos personas, buen sueldo, recomendada. Tratar: Sazié 2123, de 3 a 6. N 8

NIÑA PARA AYUDAR QUEHACEres. Av. Matta 950. N-9

MESONERA JOVEN, BUENA PREsencia necesito. pago bien. Eyzaguirre 1445.

MUCHACHA NECESITO. CARREra 534. 9-N

NECESITO EMPLEADA DE 13 A 15 años, para ayudar quehaceres de pastelería. San Diego 1002.

NIÑERAS, COCINERAS, MANO, piezas, niñera extranjera, Santiago. veraneo, necesito. República 34.

NECESITO COCINERA, BUEN sueldo, 60, poca familia y una niña, 14 a 15 años, Panadería El Mercurio. Victoria 801.

NECESITO COCINERA JOVEN Y niño para los mandados. Merced 467. N-9

NECESITO COCINERA. SAN PAblo 1191. N-9

NECESITO COCINERA. MANUEL Rodríguez 164.

BUENA MAESTRA DE COCINA PAra llevar a balneario, se necesita. Tratar, con Alfredo Neriz, Cámara de Diputados, de 10 a 12 de la mañana. 9-N

NECESITO COCINERA. ECHAUrren 65. 8-N

NECESITO COCINERA Y EMPLEAda de mano. Sotomayor 625. N-8

NECESITO AYUDANTE DE COCIna y comedores. Olonso Ovalle N.o 1148. 8-N.

NECESITO UNA COCINERA Y UNA dueña de casa para poca familia. Avenida Irarrázaval esquina de Chile-España N.o 3106. N-9

EMPLEADA SERIA, SEPA COCINA. servicio dos personas, necesito. San Diego 166. 8-N

NECESITO COCINERA. MANUEL Rodríguez 164.

EMPLEADA PARA LA COCINA necesítase. Rosas 2102. 9-N

NECESITO COCINERA COMPEtente para poca familia; buen sueldo. Merced 314. 8-N

BUENA COCINERA, RECOMENDAda, para Santiago y Cartagena, se necesita. Carmen 49, de 4 a 6. N—8

NECESITO COCINERA JOVEN PAra dos personas. Cochrane 256. N—8

SE NECESITA COCINERA Y AYUdante: Alonso Ovalle 1121. 9-N

NECESITO DOS COCINERAS. Victoria 1037. 8-N.

UNA SEÑORA PARA LA COCINA y una sirvienta de mano necesítanse en Gay 2593. N—9

NECESITO COCINERA. CUETO 535. 8-N.

COCINERA JOVEN, SIN NIÑOS, necesítase, buen sueldo. Esperanza 781. 8-N

COCINERA COMPETENTE, ASEAda, recomendada, necesito. Tocornal 626. 8-N

COCINERA SEPA MUY BIEN SU oficio, recomendada, necesítase. Agustinas 2095. Sueldo $ 70. N-8

COCINERA Y NIÑA QUE SEAN aseadas, para llevar al campo, necesito. Delicias 1440. N—8

COCINERA NECESITO. SANTO Domingo 1456. N-9

COCINERA NECESITA CASA EXtranjera. Erasmo Escala 2341. N-9

COCINERA NECESITASE BUEN sueldo. Avenida Yrarrázaval 309. N—8

COCINERA NECESITO. HERRERA 208. 8-N

COCINERA NECESITA. SAN DIEgo 79. 8-N

COCINERA SE NECESITA EN Claras 137. N—8

COCINERA NECESITA CASA EXtranjera, Delicias 2358. N-10

COCINERA RECOMENDADA NECEsito Irarrázaval 362 (Molina).

COCINERA COMPETENTE RECOmendada ofrece para restaurant o particular, La Suiza Chilena. Chacabuco 16. 9-N

COCINERA Y EMPLEADA DE COmedor se necesita. Agustinas 2918, de 9 a 11 A. M. 10-N

COCINERA COMPETENTE NECEsito. Dardignac 026.

COCINERAS DE MANO, MOZOS DE comedor necesito. Bandera 339.

COCINERA Y SIRVIENTA DE MAno recomendada, necesito. Santa Rosa 878. N 9

COCINERA NECESITASE EN CUricó 117

COCINERA RECOMENDADA NEcesita matrimonio con dos niños. Delicias 227 A. 10-N

COCINERA FORMAL NECESITO.

FERIA DEL MATADERO
Estación San Diego
PLACER 960
SANTIAGO

— EN LA —

Feria de hoy Jueves 8 de Noviembre

Se venderán BUEYES, VACAS y NOVILLOS GORDOS, recibidos de Vilcun, Parral, Pelequén, Malloco, Pirque, Osorno, La Unión, Los Conales, etc.

Como siempre, venderemos VARIOS LOTES DE VACAS Y TORUNOS MUY GORDOS llegados de la Argentina y un carro de bueyes sobresalientes recibidos de Pelequén.

Corderos de Paniahue.

COCINERA, NIÑA PARA LAS MEsas, necesito. Mencía de Nido 1121, Plaza Almagro.

OPORTUNIDADES PARA FAMILIAS

MANIQUIES ORTEGA. NUEVOS modelos rebajados de precios. Fábrica: Rosas 1869. Nov.-21

COLCHONES, REFACCION A DOMIcilio. San Diego 9. N-26

BARATURA TRAJES Y SOMBREros, para señoritas, caballeros. Prat 573. O-31

VESTIDOS NUEVOS Y MUY POCO uso, vendo. Sombreros. Moneda 1610. N-9

MAQUINITAS BORDADO ARTIStico. Santa Rosa 203. Tarde, 2 a 4 diariamente, kiosco N.o 5. Fortal Fernández Concha. 10-N

SEÑORITAS: PELUCAS, POSTIzos raya natural, precios bajos. San Diego 91. N—8

VIUDAS, SOLTERAS Y CASADAS. Aseguren su propio bienestar y el de su hogar, comprando la Hilandera "La Ideal", y trabajando en su casa, podrán fácilmente hacerse de una buena renta mensual. Visítenos y se convencerá. — Díaz y Herrea. — Libertad 241.

POR VIAJE URGENTE, VENDO trajes modelos, casi regalados, traídos Buenos Aires y París. Ultimas creaciones. Savoy Hotel, Pieza 63 Cuarto piso. Eulalia Jiménez Gorrea.

315, CARMEN, COCINAS ECONOmicas, a carbón, desde $ 40.

315, CARMEN, COCINAS ECONOmicas. Artículos de menaje. Todo importado.

315, CARMEN, OLLAS Y CACEROlas de fierro.

315, CARMEN, COCINAS PORTAtiles para faenas. Cocinas para dulces.

315, CARMEN, LAVADEROS FONdo, estufas para lavanderías.

315, CARMEN, ASCENSORES, montaplatos, tornos para cocina.

315, CARMEN, CARNICERAS, MEsas, mesones, muebles para reposteros.

315, CARMEN, ARTICULOS ENLOzados, importados directamente.

OBJETOS PERDIDOS

HABIENDOSE EXTRAVIADO LA libreta de Ahorro N.o 309310, de María Rodríguez Muñoz, queda nula y sin ningún valor, por haberse dado el aviso a la Caja de Ahorros de Santiago. 9-N

GRATIFICACION: A LA PERSONA que hubiese encontrado un reloj pulsera en Independencia esquina Cerrión, se ruega devolverlo a Independencia 990. Buena gratificación. 8-N.

HABIENDOSE EXTRAVIADO LA libreta vista N.o 80050 de la Caja de Ahorros, Sucursal Estación, queda sin ningún valor por haberse dado el aviso correspondiente. N-9

BUENA GRATIFICACION SE PAgará a quien avise a casilla 2254 por un paquete fotografías sin valor para otro, olvidado el Domingo en carro San Francisco.

GRATIFICARE A QUIEN DEVUELva un sobre con bonos argentinos extraviado ayer. Agustinas 1932. 9-N

ARGOLLA PERDIDA, 7 NOVIEMbre, Parque Forestal, Santo Domingo hasta San Antonio, iniciales B. B. de E. Se ruega a quien la haya encontrado, devolverla en San Antonio 447.

BUENA GRATIFICACION QUIEN devuelva a Delicias 2126, tres cortinas auto perdidas Martes 6 en Delicias, entre San Martín y Cienfuegos.

PROFESIONALES

ZURCIDOS JAPONESES INVISIbles, especialidad viraduras, ternos, sobretodos, toda clase compostura. No equivocarse. Casa Amarilla, San Diego 236. 15-D

ZURCIDOS INVISIBLES, NOTABLE zurcidor japonés. Especialista único. Especialidad en viraduras, composturas, transformaciones. Son perfectas. San Diego 238, Teléfono Inglés 667. 11-N

CONDOR 1158 CASA ANTIGUO, única especialista zurcidos invisibles. Jersey, sedas, viraduras, nechuras. Transformaciones garantidas. N-O

PROPIEDADES

EN IMPERIAL VENDO TRES propiedades, excelente situación comercial, especial para negocio frutos del país. Datos dará su dueño Rodolfo Wagner, Imperial, casilla 71. 15-N.

CASA COMPRO, SIN AGENTES, barrio San Cristóbal o Providencia, hasta 30 mil pesos.—A. B., Casilla

---

1061 MONEDA 1061

CASILLA 2004 — **TELEFONO 521**

VENTAJOSO REMATE VOLUNTARIO

EL JUEVES 15 DE NOVIEMBRE, a las 4 P. M., ante el Notario JAVIER ECHEVERRIA VIAL, se rematará en la Oficina de Miguel Fuenzalida B., Moneda N.o 1061,

LA CASA-QUINTA "VILLA ISABEL"

En la Población "Nueva España", a diez minutos de Santiago

Se encuentra a dos cuadras del carro San Bernardo, situada en la Comuna de La Granja, departamento de Victoria, en la Avenida del Progreso, esquina Suroriente de la calle Virgen del Pilar.

Gran quinta frutal con 10,000 metros cuadrados de terreno, totalmente plantados, con más de 960 árboles frutales de toda clase de frutas, gran jardín, grandes parrones, con luz eléctrica, toda la iluminación del parque y jardines. Gran Chalet de tres pisos, con más de 17 piezas, construcción sólida, base de cemento; los cierros de la quinta son de cal y ladrillo.

EN EL BAJO MINIMUM DE $ 53,000

El precio se pagará en la siguiente forma: Reconociendo una deuda particular en primera hipoteca a su vendedor, de $ 15,000, a seis meses plazo con el 8 o|o de interés anual y el saldo de $ 38,000 al contado.

Más datos y bases en esta Oficina.

MIGUEL FUENZALIDA B.

Toros Durham Shorthorn

En el CRIADERO "EL HUAPI", de don
MAXIMILIANO IBAÑEZ

a treinta cuadras de la estación de Linares, se venden treinta toritos de dos años, finos por cruzamiento, criados a todo campo y listos para el servicio.

Dirigirse a don Maximiliano Ibáñez o su administrador, LINARES.

RESPUESTAS A NUESTROS LECTORES

LAS PERSONAS CUYAS CONSULTAS NO APAREZCAN RESUELTAS EN EL DIARIO, SERAN ATENDIDAS PERSONALMENTE POR EL REDACTOR DE LA SECCION LOS DIAS LUNES, MIERCOLES Y VIERNES, DE 5 A 5.30 DE LA TARDE.

DERECHOS HEREDITARIOS

Dafne, Santiago. — Mi partida de bautismo dice: "...a Fulana de Tal, hija de Zutana N (el apellido de soltera de mi madre) y nada más. Años más tarde ésta se casó y de su matrimonio tuvo una hija. Mi padrastro me presentó a todos como su hija mayor y me obligó a usar su apellido, sin reconocerme ese derecho en ningún documento autorizado. Mi hermana se casó después y, de acuerdo con su marido, me negó el derecho de usar el apellido de su padre, y aún más, impidió a toda costa que yo recibiera el menor obsequio del autor de sus días.

Fallecida mi madre, tuve que iniciar un juicio para que me entregasen una pequeña parte siquiera de los bienes que le correspondían por haberme favorecido aquélla con una disposición testamentaria.

En la actualidad mi hermana tiene tres hijos y está casada por segunda vez.

Con estos antecedentes deseo saber:

1.o Si mi hermana o sus hijos tienen derecho a mis bienes adquiridos exclusivamente con el producto de mi trabajo.

2.o Si alguna ley me obliga a nombrarlos herederos.

3.o Si soy dueña absoluta de ellos y puedo legarlos a personas extrañas — no parientes — que han sido para mí mi verdadera familia.

1.o No tienen derecho alguno porque sólo existe entre usted y ellos un parentesco de consanguinidad ilegítimo que no habilita para suceder abintestato.

2.o Ninguna.

3.o Puede disponer arbitrariamente de ellos sin limitaciones de ninguna especie.

PETICION DE HERENCIAS

Caracoles. — Santiago. — ¿Hay derecho a reclamar una herencia dejada, por testamento, a un menor, hace treinta y cinco años?

Depende. El derecho de petición de herencia prescribe en treinta años, pero este período de tiempo comienza a contarse sólo desde el momento en que el incapaz alcanza su mayor edad.

En consecuencia y refiriéndonos al caso que usted nos propone tendrá derecho a ejercitar la acción de petición de herencia, la persona favorecida con esa disposición testamentaria sólo en el caso de que el espacio de tiempo trascurrido desde que cumplió veinticinco años u obtuvo habilitación de edad sea inferior a treinta años; y todo ello, por cierto, sin perjuicio de la prescripción adquisitiva que puedan alegar en su favor los actuales poseedores de los bienes hereditarios.

LEVADURA DE CERVEZA

C. L. M.—Santiago.—Mucho agradeceré a usted me haga el obsequio de indicarme como se prepara la levadura de cerveza.

Ojalá su respuesta sea sencilla y fácil de poner en práctica.

Se mezclan las materias siguientes, dejando después el total en reposo en una atmósfera tibia y en un recipiente descubierto.

Agua	150	partes
Cebada germinada molida	50	"
Crémor tártaro. . . .	2	"
Miel	15	"

Al cabo de unas tres ó cuatro horas, se cubre la vasija y se deja así hasta la completa formación de la levadura.

$ 35,000 VENDESE CASA 4 PIEZAS, 2 patios, dependencias. Barrio Pío IX. Tratar: Dardignac N.o 029. N-8

80,000 VENDO CASA, SIN AGENtes, dos pisos, 3 patios, lindo jardín. Santa Victoria 366, al llegar a Lira. N-8

OCASION: EN CALLE ARTURO Prat N.o 1250, una cuadra Avenida Matta, vendo sólida elegante casa, construcción cal-ladrillos, decorada, 10 grandes piezas, 2 W. C., baños, luz eléctrica, 50 metros fondo, parrón, $ 48,000, pagaderos 15,000 contado, resto voluntad comprador. Tratar, dueño. 8-N.

PROPIEDAD EN EL PUERTO SAN Antonio, hermosa posesión para chalet, vendo. Llano Subercaseaux 490. N.o8

PROPIEDAD EN EL PUERTO San Antonio, hermosa posesión para chaleta, vendo. Llano Subercaseaux 498 9-N

$ 18,000, VENDESE CASITA. Cueto 868. Tratar: Juan Manríquez. San Diego 157. 8-N

VENDO CASA CENTRAL, $ 32,000, produce actualmente, $ 300 mensuales. Tratar, San Isidro 221. 8-N

SE VENDE CASITA $ 9,000, EUCAliptus 563. 8-N

CHACRA: TOMO EN ARRIENDO hasta 50 cuadras, ramal Cartagena. Ofertas: C. S. L. Casilla 7481. N-9

VENDO CUALQUIERA DE MIS 2 casas nuevas, modernas, cal y ladrillo. Una esquina; consta de almacén puerta cortina, 6 habitaciones familia, 4 de servicios. La otra, 6 habitaciones familia, 4 de servicios, hall, patios embaldosados, campanillas, luz. Facilidades pago o intermedio Caja Ahorros. Tratar dueño misma casa. Martínez de Rozas 2349. 11-N

COMPRASE CASA QUINTA BAStante terreno en Providencia o Ñuñoa, podría permutarse por propiedad de renta ubicada calle Camilo Henríquez. Dirigirse dando datos a J. M. C. — Casilla 3037.

$ 75,000 VENDO CASA CON GRAN sitio, calle Purísima. — Bascuñán 84. Oficina 25.

$ 85,000 VENDO CASA HABITACION con renta. Avenida Recoleta. —Bandera 84. Oficina 25.

$ 70,000 VENDO CASA PERFECTO estado, calle Rosas. Bandera 84. Oficina 25.

$ 50,000 VENDO CASA DE LADRIllo y con renta segura a un paso Malta. Bandera 84. Oficina 25.

$ 45,000 VENDO BUENA CASA Con 8 piezas grandes. Avenida Italia inmediata carros.—Bandera 84, Oficina 25.

$ 22,000 VENDO CASA QUINTA Av. Tegualda, cerca Irarrázaval. Bandera 84. Oficina 25.

$ 20,000 VENDO PROPIEDAD Ñuñoa, conveniente para almacén. — Bandera 84, Oficina 25.

$ 8,600 VENDO CASITA EN CALLE Nogales. Bandera 84. Oficina 25.

$ 5,000 VENDO CASITA LLANO Subercaseaux. Bandera 84. — Oficina 25.

VENDO DE GRAN OCASION TErreno, regalo en Cisterna, a un peso metro. — Bandera 84. Oficina 25.

$ 33,000 VENDO CONVENTILLO gran renta. — Bandera 84. Oficina 25.

COMPRO CASITAS, DE $ 7,500 A $ 25,000. Bandera 84. — Oficina 25.

TENGO VARIAS ORDENES URgentes de comprar casas habitaciones en buena calle, desde $ 70,000 a $ 120,000. — Bandera 84. Oficina 25.

$ 38,500 VENDO CASA A CUATRO cuadras de Alameda, en calle Santa Victoria, próximo Lira, 10 piezas, 2 patios, luz eléctrica, pagadera 10 mil pesos contado, resto 3 años, entrega inmediata. Otra casa al lado, valor 42,000 pesos, fácil pago. Tratar: dueño, Santa Rosa 1177. Teléfono In-

VENDO CASITA CON SITIO, A 2 cuadras de Avenida Vicuña Mackenna. Tratar: Santa Isabel 157.

DE GRAN OCASION, EN AVENIDA Matta próximo Santa Rosa, vendo casa - quinta, 10 piezas, $ 50 el metro cuadrado, incluso edificio y terreno, pagadero $ 15,000 al contado, resto 2 años. Tratar: dueño: Santa Rosa 1177, Teléfono 193, Matadero. N 10

VENDO CASA BUEN ESTADO, 3 patios, tres cuadras Delicias, $ 82,000. Luis Morandé, Bandera 131, oficina 2, 4 a 5 P. M. N 9

DESDE $ 44,000 CHALETS MOdernos, en nuestra manzana residencial. Avenida Seminario próximo Irarrázaval y dos cuadras de Vicuña Mackenna. Constan de hall, salita, comedor, tres dormitorios, baño y servidumbre, electricidad, gas, reja al frente con entrada para automóvil. Se están pavimentando las calles adyacentes. Verlos: calle Mujica esquina Seminario. Tratar: Baldomero Palma y Cía. Agustinas 1049. 11-N

EN AGUSTINAS-ESQUINA A CUAtro cuadras del centro. Vendemos magnífica casa de un piso, de toda comodidad y gran superficie. Recién terminada. Precio: $ 210,000. Greene. Teatinos 86. 9-N

EN SAN MARTIN, PROXIMO ALAmeda. Vendemos casa moderna de lujo en sólo $ 17,000. Greene. Teatinos 86. 9-N

SITIO EN MERCED, CENTRALIsímo de 550 m2. Vendemos de gran ocasión.— Greene. Teatinos 86 9-N

EN PEDRO VALDIVIA ESQUINA. Chalet con 1,600 m2. Hermoso jardín. Todo confort. Vendemos en $ 85,000. Greene. Teatinos 86. 9-N

75,000 VENDO CASA DE RENTA. Nataniel 1187.

ATENCION PROPIEDAD RENTA produce 16 o|o, véndese. Tratar dueño: Camilo Henríquez 654. N-15

$ 24,000 VENDO ESPLENDIDA CAsa nueva, ladrillo, estucada, 8 departamentos, dos patios, luz eléctrica. Cuevas 1293. N 11

PRESTAMOS DE DINERO

¡DINERO! FACILITO RAPIDAmente por automóviles, muebles, pianos, mercaderías, fianzas, hipotecas. Santo Domingo 1216. N—8

DINERO SOBRE HIPOTECAS AL más bajo interés hay listo para colocar en primeras, segundas hipotecas, de $ 5,000 a $ 50,000. Negocios rápidos.—Jorge Cristi. Catedral 1109. 9-N

SOCIO DE IMPORTANTE Y LUCRAtiva firma comercial de Valparaíso, desea traspasar sus derechos. Por informaciones y referencias sobre activo y pasivo, dirigirse a A. G. M. Casilla 4630, Santiago. N-11

DINERO EN PRIMERAS, SEGUNdas hipotecas: $ 2,000; 3,000; 5,000, 10,000, 15,0000, 20,000, 30,000. Compañía 1264. Oficina 19. 8-N

NECESITAMOS 500 PESOS, CON garantía negocio establecido. Tratar Compañía 1065, oficina 27, de 10 a 12. N-9

SOCIO CON MIL PESOS, NEGOCIO de bar, tengo toda instalación. Tratar de 12 a 1, de 6 a 10. Av. Matta 1306.

SOCIO CON 2,000 PESOS NECESITO instalar Bar, Hotel, Pensión; tengo espléndido local; negocio seguro. Ca- N 8

$ 5,000 AL CONTADO, SALDO LARgo plazo, véndese flamante casa, en $ 21,000 con vista al San Cristóbal, seis piezas, dos patios, alcantarillado y luz eléctrica. Tratar: Buenos Aires 435.

REMATES

DOY REMATES DOMICILIOS, compro saldos mercaderías; recibo muebles y mercaderías a consignación. Anticipo dinero. Julio Vargas. Sotomayor 9-A. N—16

ELEORO ESTAY, MARTILLERO.— Encárgase toda clase remates a domicilio. Anticipa fondos por mercaderías para rematarlas. Oficina San Diego 106. N-11

LUIS A. BARAHONA RECIBE ORdenes para remates, anticipa dinero. Delicias 2390. N-12

REMATE DEL EMPORIO ARTURO Prat 1902.—El Viernes 9, a las 2 P. M., por conclusión de negocio. Hay: Azúcar, arroz, fideos, yerba, café, té, aceite, harina, parafina, galletas, velas, salmón, choritos, sardinas, duraznos y frutas al jugo, mermeladas surtidas, piñas, salsa tomate, fósforos, cigarrillos surtidos, almidón arroz, cristales, maíz, porotos y otros. La instalación se remata con derecho al local. Se arrienda el almacén. Pago al contado.— Oto Maass. N-9

PROPUESTAS

PROPUESTAS.—SE PIDEN PROpuestas públicas para proveer de [illegible] toneladas de rieles de acero al Ferrocarril Militar de Puente Alto al Volcán. Las propuestas se abrirán el Lunes 12 de Noviembre del presente año, a las 3 P. M., en la Comandancia en Jefe de la II División del Ejército. Bases: Consultar en la Intendencia de la II División. Edificio del Ministerio de Guerra.— El Comandante en Jefe de la División. N-10

ROPA HECHA

ROPERIA ANDRES BELLO NUmero 601, esquina Recoleta: ofrece ternos, paletóes, ambos, pantalones, ternos de niños, sombreros, calzado, precios baratísimos, todo desinfectado. N|O

ROPERIA MANUEL RODRIGUEZ esquina San Pablo, ofrece en baratura ternos, ambos, paletóes, pantalones, todo de ricos casimires surtidos, colores para todas medidas; sombreros, calzado, desinfectados. 15-N

ROPERIA "LA GRAN VIA", SAN Diego 236, casa compra-ventas. Realiza ternos, ambos, vestones, pantalones, calzado nuevo, usado. Facilidades de pago. 10-N

ROPERIA LA CASA VERDE, ESmeralda 857, entre San Antonio y 21 de Mayo. Realiza ternos, ambos, paletóes, todo de casimires extranjeros, corte correcto, sombreros, calzado. Visítenos, casero, aproveche nuestros precios. N|O

ROPERIA LA VEGA, ANDRES BEllo 694. Ofrece en baratura ternos, ambos, paletóes, pantalones, sombreros, calzado, todo desinfestado. N|O

ROPERIA "LA CANTABRICA"— Ofrece precios de costo: ternos, sobretodos de ricos casimires, cortes moda. Paletóes, pantalones, sombreros, calzado. Esmeralda 863, al llegar a 21 de Mayo. N-O

REMATE JUDICIAL

De muebles y mercaderías de abarrotes.

SAN ANTONIO 74

El Viernes 9 de 10 a 12 y de 2 P. M. adelante

Hay: Amoblados de salón, comedor, dormitorios, escritorios y otros.

Mañana detalles.

José M. Sáez
Martillero de Hacienda.

REMATE

Por acuerdo de los herederos de doña Emilia Muños Grez y de doña Melania Grez Muñoz, de cuya partición conoce el árbitro don Livio Rojas Aravena, Morandé 440 (altos), en la Secretaría del Tercer Juzgado Civil, el quince de **Noviembre próximo, a las tres de la tarde** se rematará la extensa y cómoda casa habitación, ubicada en **Catedral N.o 2412, esquina de Bulnes.**

MINIMUM $ 236,565

Pago mitad al contado y mitad a seis meses plazo, reconociendo y haciendo suya el subastador una deuda primitiva de $ 80,000 a favor de la Caja de Crédito Hipotecario por el valor que tenga el día del remate. Bases y antecedentes en el estudio del árbitro.

El inmueble puede visitarse diariamente.

E. GUZMAN, sec.

REMATE

Por acuerdo de los herederos de don Aníbal Silva Cruz, se rematarán el 19 de Noviembre próximo, a las 4 P. M., en el estudio del compromisario don Patricio Letelier, Moneda 920, las siguientes propiedades:

1.o La casa de la calle Nataniel 185, que mide 15 metros de frente por 65 metros de fondo.

MINIMUM: $ 98,800

2.o La casa de la calle San Francisco 450, que mide 7 metros de frente por 100 metros de fondo.

MINIMUM: $ 29,000

Las propiedades están libres de gravamen y su precio se pagará la mitad al contado y la otra mitad a seis meses plazo, con 8 o|o de interés. Bases y antecedentes en el estudio del compromisario, o en la Secretaría del 5.o Juzgado de esta ciudad, don César Covarrubias, actuario del compromisario, y en Lord Cochrane 184.

Yeguas Percheronas

Potrones y Potrancas Percheronas
Vaquillonas Holandesas
Vacas Durham recién paridas
Toros Lincoln Red
Toros Holandeses

Remataremos mañana Viernes 9, a la 1 1|2 P. M., en nuestro establecimiento de Ferias

Calle Esposición esq. Antofagasta

YEGUAS PERCHERONAS, IMPORTADAS DE LA REPUBLICA ARGENTINA,

por el señor Daniel del Canto:

40 Yeguas percheronas, de 3 años, listas para todo trabajo, hijas de potros finos importados a la Argentina de Inglaterra y de yeguas finas por cruza.

Del fundo Santa Ana de Chena (Marruecos)

- 13 Potrones y potrancas mestizas de percherón con Suffolk Punch, de 2 años.
- 6 Yeguas mestizas de percherón, diestras para trabajos agrícolas.
- 1 Potro percherón, hijo de padre importado, de 4 años.
- 1 Potro chileno de 4 años, redomón de montura, hijo del potro Gacho y de la yegua Alegría, inscrito en la Sociedad Nacional de Agricultura.

VAQUILLAS HOLANDESAS:

100 Vaquillonas holandesas, muy mestizas de buena procedencia lechera; 30 de estas vaquillas vienen recién paridas de toro fino.

Vacas Durham recién paridas, llegadas de Retiro:

20 Vacas Durham recién paridas, todas sanas y muy lecheras, garantidas de 22, 17, 15 y 10 litros; esta producción ha sido controlada personalmente por nosotros en el mismo fundo.

Toros Lincoln Red, del Criadero Viluco:

20 Toros Lincoln Red, de 2 años, hijos de toros importados y de vacas seleccionadas lecheras; listas para la reproducción

TOROS HOLANDESES:

- 3 Toros Holandeses de 2 años, del Criadero "El Parque" (Angol). Listos para el servicio, hijos del toro King de Kol Korndike y de vacas holandesas seleccionadas, lecheras.
- 1 Toro Holandés, de 2 años, de procedencia del Criadero Lolenco.
- 1 Toro Holandés, de 2 años, procedente del Criadero Casa-Blanca.
- 1 Toro Holandés, de 2 años, procedente del Criadero "Chena"

DE OTRAS PROCEDENCIAS:

- 4 Berracos Berk-Shire, de 10 meses, hijos de chancho de primer premio en 1922 y chancha fina del Criadero San Manuel.
- 20 Mulares, llegados de Cabildo: todas mansas de tiro, carga, silla, nuevas, sanas y de buena altura.
- Caballares de tiro, montura, servicio y arado de diferentes fundos.
- 1 Potro chileno "Clarincillo", hijo de Clarín, de 3 años.
- 1 Potro percherón, de 2 años, hijo del potro Iprés, del Criadero Sementales del Ejército.

Eduardo Rodríguez y Cía.

HOY JUEVES
De 1,30 a 6 P. M.
Gran Remate de Productos Agrícolas
QUESOS Y MANTEQUILLA
DE LAS MARCAS MAS ACREDITADAS
FERIA URETA Y CIA.
Delicias 3410

GRAN REMATE

DE LAS MERCADERIAS Y MAQUINARIAS SALVADAS DEL INCENDIO DE LA MERCERIA SAN PABLO DE LOS SEÑORES

A. MONTERO Y CIA.

AHUMADA No. 232 al 244

El Sábado 10 y Lunes 12 del pte.

DE 10 A 12 DE LA MAÑANA Y DE 2 P. M. ADELANTE

POR CUENTA DEL SEGURO

MAQUINARIAS.—Tornos paralelos Hendey de gran precisión, de 6 y 8 pies; Tornos paralelos Sebastián-Cincinati de 6, 7, 8 y 10 pies; Tornos Revólver de la Greenfield Tap & Die Corporation; Tornos chicos para mecánicos de la British Engineering Co.; Tornos para bronceros a pedal y transmisión; Tornos Sheldon para maderas, máquinas cepilladoras para fierro; máquinas de esmerilar; máquinaria para hojalatero; máquinas punzonadoras; escopladoras a pedal; ventiladores Champion para fraguas y hornos de fundición; Taladros para herreros; Taladros sensitivos para mecánicos; máquinas Ulmia para afilar sierras de huinchas y circulares; Torno de patrón para bronce; y otras máquines para diversas industrias; Bombas para pozos, etc.

ARTICULOS TECNICOS.—Bronce en barras redondo, cuadrado y exagonal; Metal Muntz; Tubos de bronce redondos y cuadrados; bronce en plancha y en rollos; alambre de bronce; Grafito Dixon; Piedras de esmeril de todas dimensiones; Crisoles Morgan Salamandor, en todas dimensiones; Crisoles de grafito norteamericano; correas de goma para transmisión de 2 a 10 pulgadas; correas de Balata y pelo de camello hasta de 12 pulgadas. Cadenas de acero; Acero en trozos para punzones y troqueles. Goma en planchas para empaquetaduras; Esterilla de alambre para molinos. Sierras circulares; sierras de huincha; alambre de acero para pianos; planchas perforadas para harneadores.

FERRETERIA Y VARIOS.—Gran cantidad de tornillos galvanizados con golillas para techos. Gran cantidad de tornillos para madera; remaches de hierro; estoperoles; combos de acero. Tierras de colores; fierro en barras; cañerías de hierro de 3|8 a 2 pulgadas; fierro galvanizado liso. Cáñamo en ovillos. Cadenas de hierro para cuartas. Cadenas galvanizadas. Jarcias de todas dimensiones. Grandes lotes de bronce y cobre averiado. Cerraduras y tiradores para muebles; cerraduras para puertas. Tarros lecheros. Cocinas económicas Germania. Estufas a carbón. Grandes lotes de fierro enlozado; acero enlozado en ollas, cacerolas, teteras, jarros, etc.

350 rollos de alambre negro del N.o 14 para pasto; 3,000 planchas de fierro galvanizado inglés de 7 8, 9 y 10 pies con pequeñas averías. Herramientas para mecánicos, carpinteros, toneleros, etc. Tarrajas americanas en estuches. Bigornias; tornillos mecánicos y muchas otras mercaderías.

A LA VISTA EL VIERNES DE 9 A 12 Y DE 2 A 6 P. M.

VICTOR ARAYA L.,
MARTILLERO DE HACIENDA.

REMATE

Avisamos a los interesados y el público en general, que el Lunes 12 del presente, a las 9 A. M., serán sacadas a remate con arreglo a la ley, las prendas de plazo vencido comprendidas entre los números

24,057 al 25,484
LA EQUITATIVA
851 — DELICIAS — 857

Remate de prenda de plazo vencido

Hoy Jueves 8 de Noviembre, a las 9 A. M., el martillero señor Patiño, rematará en la **Casa de Préstamos "LA MARAVILLA", calle San Diego N.o 802,** las prendas no rescatadas y comprendidas entre los números 63,944 a 66,972.

Hay: anillos con brillantes, sillas de lena, sobrecamas de piel, pañuelos de rebozo, ponchos y mantas, máquinas de coser, relojes y cadenas de oro y plata, impermeables, mantos de seda y velo, carpetas, cortinas, manteles y servilletas, anillos con diamantes y brillantitos, sillas de montar chilenas e inglesas, gran surtido en ropa y calzado para hombres y señoras, etc., etc.

Hoy Jueves 8 de Noviembre, a las 10 1|2 A. M., el martillero señor Rivas, rematará en la **Casa de Préstamos "EL SOL", calle San Diego N.o 1602,** las prendas no rescatadas y comprendidas entre los números 31,556 a 32,368 y 22,820 a 23,433.

Hay: servicio de mesa de plaqué, loza; sobretodos, cortes de casimir y retazos de géneros, catres de fierro con bronce, colchones, sommiers, gran surtido en ropa interior y de cama, ternos de casimir, vestidos, batas, blusas, calzado en gran cantidad, alfombras, pañuelos de rebozo, mantas y ponchos, maletas de cuero, cortinas, etc. etc.

Hoy Jueves 8 de Noviembre, a las 2 P. M., el martillero señor Balmaceda, rematará en la **Casa de Préstamos "LA SAN FRANCISCO", calle Castro N.o 507,** las prendas no rescatadas y comprendidas entre los números 11,170 a 16,799.

Hay: catres de bronce y de fierro, anillos con brillantes, diamantes y piedras de color, violines, maletas de cuero, cuadro al óleo, máquina de moldear lata, servicio de mesa de plaqué, relojes y cadenas de oro y plata, juego lavatorio plaqué, servicio de té de plaqué, anillos con diamantes, cocina económica, máquinas de escribir, etc. etc.

Hoy Jueves 8 de Noviembre, a las 4 P. M., el martillero señor Tagle rematará en la **Casa de Préstamos "LA SANTA ROSA", Av. Delicias N.o 3061,** las prendas no rescatadas y comprendidas entre los números 80,231 a 82,564.

Hay: anillos con brillantes, máquinas de coser de varias marcas, sillas de Viena, maletas de cuero, mantas y ponchos, catres de fierro con bronce, rosas con brillantes, pañuelos de rebozo, cortes de casimir, maletines y bolsas de plata y alpaca, amoblados de dormitorio con mármol, cortinas de felpa, manteles y servilletas, y muchas otras especies.

El Viernes 9 de Noviembre, a las 9 A. M., el martillero señor Rivas, rematará en la **Casa de Préstamos LA YUNGAY, calle San Pablo 2602,** las prendas no rescatadas y comprendidas entre los números 39,704 a 42,453 y 4,095 a 5,156.

Hay: Ponchos y mantas, catres de fierro con bronce colchones, sommiers, colchas, frazadas, sábanas de hilo y crea, sillas de Viena, carteras de plata, muebles de dormitorio con mármol, armas de fuego, sillas de montar chilenas e inglesas, mantos de seda y velo, ternos de casimir, vestidos, batas, abrigos y calzado en gran cantidad, etc., etc.

El Viernes 9 de Noviembre, a las 10.30 A. M., el martillero señor Tagle V rematará en la **Casa de Préstamos LA PROTECTORA, calle Las Rosas 1773,** las prendas no rescatadas y comprendidas entre los números 30 512 a 34.367.

Hay: Relojes y cadenas de oro y plata, máquinas de coser, carpetas, amoblados de dormitorios y de comedor con mármol, espejo, anillos con brillantes, [illegible] de té de plaqué, anteojos [illegible], lámpara con 6 luces, catres de bronce y de fierro, prendedor con perla, bolsitas de plata, sillas de Viena un piano, prendedor con brillantes, etc., etc.

El Viernes 9 de Noviembre, a las 2 P. M., el martillero señor Balmaceda, rematará en la **Casa de Préstamos "LA REPUBLICA, Av. Independencia 762,** las prendas no rescatadas y comprendidas entre los números 90,656 y 96,739.

Hay: Maletines y bolsas de plata y alpaca, relojes y cadenas de oro y plata, mantos de seda y velo, cuellos de piel, máquinas de coser, ternos de casimir., vestidos, batas, blusas, sillas de comedor, sillas de montar chilenas e inglesas, prendedor con diamantes, catres de bronce y de fierro con bronce, cuello y regalías de piel, etc., etc.

El Viernes 9 de Noviembre, a las 4 P. M., el martillero señor Patiño rematará en la **Casa de Préstamos LA CRUZ BLANCA, Av. Independencia N.o 360,** las prendas no rescatadas y comprendidas entre los números 42.178 a 47,634.

Hay: Mantos de seda y velo, impermeables, escritorio y estante escopetas, revólvers, muebles de comedor, máquinas de coser, cortes de casimir y retazos de géneros, piano sillas de montar chilenas e inglesas relojes y cadenas de oro y plata, sobrecamas de piel, gran surtido en ropa y calzado para hombres y señoras y muchas otras especies.

Las prendas estarán a la vista desde dos horas antes del remate PAGO AL CONTADO.

EL INSPECTOR.

REMATE

Caja de Crédito Popular

SAN PABLO No. 1130

Por acuerdo del Consejo se rematarán las prendas cuyos empeños han vencido el día 9 de Octubre del presente año y comprendidas entre los números 47,859 al 50,383 inclusive.

EL SABADO 10 DE LOS CORRIENTES DE 10 A 12 Y DE 2 1|2 PARA ADELANTE

—: HAY :—

ALHAJAS.—Relojes de oro y plata, de bolsillo y pulsera; anillos, aros, prendedores con perlas y brillantes; alfileres para corbatas; cadenas de oro; maletines de plata; medallas y cadenitas, etc., etc.

VARIOS.—Un taquímetro "Cooke & Son", con trípode; máquinas de escribir "Sun"; juego plaqué para lavatorio; necessaire, maletines, artículos de fantasía, piezas de plaqué; lotes de cubiertos; anteojos para teatro; cuadros al óleo y grabados, y toda clase de ropa usada, como ser: ternos, vestidos para señoras, ropa de cama, zapatos nuevos y usados, sobretodos, cortes de géneros; una partida de vestidos tejidos de lana para niñitos, etc., etc.

MUEBLES.—Máquinas Singer de pie; aparadoras y composturas; amoblados para sala tapizados; sillas sueltas, espejos marco dorado; bicicleta "Durhopp"; silla inglesa para montar; catre de bronce; cortinas de felpa y otros muebles.

A LA VISTA DEL PUBLICO EL DIA VIERNES 9, DE 10 A 12 Y DE 2 A 5 P. M.

EL REMATE EMPEZARA POR LAS ALHAJAS

EL PAGO DEBE HACERSE AL CONTADO EN EL MOMENTO DEL REMATE

CARLOS RIVAS VICUÑA,
MARTILLERO DE HACIENDA.

EL DIRECTOR.

Santiago, 7 de Noviembre de 1923.

REMATE

DE LAS INSTALACIONES Y MAQUIN
DE LA FERIA AVICOLA

2247 - CATEDRAL - 2247

INTERIOR

HOY JUEVES 8 A LAS 10 de mañana

POR CAMBIO DE LOCAL

— HAY —

INSTALACIONES. — Un galpón de 24 metros por
ción de roble y techo de fonolita. Una pieza de 3 por 4
blada y encielada. Un gallinero de 8 por 2 metros con
Una sección de gallineros modelos completos. Un cuerp
para incubación. Bastidores con rejilla alambre, etc., etc.
MAQUINARIAS. — Incubadora sueca para 600 hue
Roschild. Otra incubadora a carbón para 300 huevos. U
de pollitos para 300 aves. Máquina para desinfectar. U
de pollos Hearson, para 150 pollos. Criadoras de camp
y leña. Gallineros portátiles para familias. Jaulas de
Comederos, Bebederos, etc., etc.
LOTES DE AVES FINAS y muchos otros útiles a la
MIERCOLES DE 2 A 5 P. M.

VICTOR ARAYA
Martillero de Ha

REMAT

EL 9 DE NOVIEMBRE PROXIMO, A LA
TARDE, se rematarán ante don J. Ramón Gutiérr
tidor de la herencia de don Eduardo Charme, e
Dieciocho 338, las siguientes hijuelas en que han
los fundos QUINTA y EL QUELMEN, pertenecien
sucesión.
HIJUELA PRIMERA DE QUINTA.—Ubicada
tamento de San Fernando, con una cabida de 77
dotación de 40 regadores del río Tinguiririca y d
lizables. Tiene una deuda en la Caja Hipotecaria
8 o|o con 1 o|o, de $ 310,000.

MINIMUM: $ 830,000

El precio se pagará, reconociendo el comprad
antedicha en parte de precio, y el saldo con la
al contado y el resto en dos parcialidades iguale
respectivamente, en seis meses y un año de plazo
del 8 o|o anual.
HIJUELA SEGUNDA DE QUINTA. — Ubicada
con una cabida de 902 hectáreas y dotación de 20
río Teno. Tiene una deuda en la Caja Hipotecaria
8 o|o con 1 o|o, de $ 160,000.

MINIMUM: $ 400,000

El precio se pagará, reconociendo el comprad
de precio la deuda antedicha, y el saldo, en la form
en la Hijuela Primera de Quinta.
PRIMERA HIJUELA DE "EL QUELMEN".—
Curicó, con una cabida de 794 hectáreas y dotació
gadores del río Teno. Tiene una deuda en la Caja
en bonos del 8 o|o con 1 o|o, de $ 190,000.

MINIMUM: $ 470,000

El precio se pagará, reconociendo el comprad
de precio la deuda antedicha, y el saldo, en la form
en la Hijuela Primera de Quinta.
SEGUNDA HIJUELA DE "EL QUELMEN".—
Curicó, con una cabida de 659 hectáreas y una d
regadores del río Teno y derrames utilizables. Tie
en la Caja Hipotecaria, en bonos del 8 o|o con 1 o
pesos.

MINIMUM: $ 500,000

El precio se pagará, reconociendo el compra
antedicha, y el saldo, en la forma indicada en la
mera de Quinta.
Las ventas son ad-corpus.
Las bases generales y particulares de la
referidas hijuelas, su hijuelación y tasación, practica
Hernán del Río, el plano de ellas, y los títulos, p
tarse en la oficina de don Abraham del Río.

Remate del Menaje de

INSTRUMENTOS DE INGENIERIA
TOGRAFIA, MAQUINA CINEM
GRAFICA Y AUTOMOVIL "WIL
KNIGHT" TURISMO
DE LA SUCESION DE DON
MAXIMO DORLHI
5-AVENIDA DE LAS QUINT
(ALTOS DE LA ESTACION DE PIRQU

El Viernes 9 del Prese
a las 2 P. M.

—: HAY :—

SALON.—Amoblado esqueleto de nogal tapiz felpa
biselado marco dorado; mesa de arrimo raíz de
para música, mesita de bronce, figuras de terraco
bronce y mármol, cuadros al óleo, grabados, alfom
cortado de una pieza, etc.
ESCRITORIO.—Rico amoblado esqueleto de nogal
marroquí; escritorio ministro de roble american
tornillo; biblioteca de 3 cuerpos con cristales;
bronce de pie; medallones de cobre, relieves, grab
de lectura, busto de bronce, cortinajes.
Instrumentos de Ingeniería, reglas de cálculos
pico con 900 vistas de Chile y Bolivia; una cantid
y revistas de ingeniería, útiles, etc., etc.
COMEDOR.—Amoblado estilo inglés color roble con
color y lunas biseladas con 1 aparador, 2 trinch
donda de correderas y 8 sillas; servicio loza ingl
ría, cuchillería, plaquées finos en alcuza, paneras,
za suelta; carpeta de mesa; canastos para pic
campana; mantelería, grabados, lámpara eléctrica
etc., etc.
DORMITORIOS.—3 amoblados de dormitorios con
chapados en nogal, estilo inglés color natural y
tres de bronce y fierro con bronce; marquesas,
torio, amoblados de asiento; cortinajes, etc., etc.
BAÑO.—Tina de fierro enlozado con llaves niqueladas
de cobre; lavatorio de desagüe con mármol y esp
asiento, útiles, etc.
HALL, COCINA Y VARIOS.—Paragüero con mármol
amoblado tapiz cuero, 2 amoblados de mimbre; jard
meras en tina, columnas, figuras; cocina a gas
de cocina; muebles para despensa; artículos de fierro
filtro; coche para guagua; muebles sueltos.
Un cinematógrafo Ernemann con motor eléctri
cinematográfica, literna para proyecciones, amplia
mara fotográfica, Estereoscopios Gaumont, con
vas; anteojos, acumuladores; 3 buques de jugue
eléctrico de 2 y 3 metros de largo; cámara para
Berthiot, aparato Kodak.
AUTOMOVIL.—Auto **"Willy's Knight"** carrocería turism
tos con ruedas, herramientas y accesorios en perfect
Y DEMAS A LA VISTA HOY JUEVES 8, DE 2 A

VICTOR ARAYA L
MARTILLERO DE HACIEN

Arriendo del fundo Tam

DE LA JUNTA DE BENEFICENCIA DE SANTI

El Sábado 15 de Diciembre de 1923, a las 3 P. M., s
rá el arriendo del fundo Tambo, situado en el depart
Petorca.

MINIMUM: $ 100,000

No se tomará en cuenta ninguna fianza que no s
cinco días antes del día fijado para el remate.
Bases y antecedentes en la Tesorería de Beneficen
tas 695, de 3 a 5 P. M.

LUIS LIRA
Tesorero